



2011 YILI FAALİYET RAPORU



SUNUŞ

Türkiye Cumhuriyeti'nin en köklü ve en büyük yükseköğretim kurumlarından birisi olan Gazi Üniversitesi, kuruluşundan bugüne kadar eğitim-öğretim alanından sosyal-kültürel alanlara kadar pek çok

alanda faaliyet göstermektedir. Üniversitemiz, Cumhuriyetin temel ilkeleri ile çağdaş bilim anlayışını benimseyen Gazi Üniversitesi, kültürel ve düşünsel boyuttaki nitelikleriyle deneyimin dinamizmle sentezlendiği bir eğitim kurumu olma özelliğine sahiptir.

Üniversitemiz bünyesinde 20 fakülte, 7 enstitü, 1 Türk Müziği Devlet Konservatuvarı, 5 yüksekokul ve 12 meslek yüksekokulu ve 51 araştırma ve uygulama merkezi yer almaktadır. Bununla birlikte Üniversitemizde 2011 yılında 7.468 akademik ve idari personel görev yapmış olup, yaklaşık 72.341 öğrenci öğrenim görmüştür.

Üniversitemiz bünyesinde yürütülen projeler, gerek özkaynaklarımız ile gerekse ulusal ve uluslararası kurum ve kuruluşların destekleriyle finanse edilerek her geçen yıl artmaktadır

Üniversitemizin temel amaçlarından birisi de kamu kurum ve kuruluşlarının yanı sıra sanayi kurum ve kuruluşlarıyla işbirliğini artırmaktır. Bu amaç doğrultusunda kurum ve kuruluşların ihtiyaçlarına yönelik ortak projeler yürütülmek ile birlikte bu kuruluşlara danışmanlık hizmeti sağlanmaktadır. Ayrıca Üniversitemiz bünyesinde kurulan Teknopark geliştirilmektedir.

Üniversitemiz, ulusal olduğu kadar uluslararası ilişkilerini de geliştirmektedir. Bologna sürecinin bir gereği ve önemli bir performans göstergesi olan hayat boyu öğrenme projesinde öncü durumundayız. Erasmus kapsamında yapılan ikili anlaşma sayısı 285'e ulaşmış ve yurtdışı üniversiteler ile yapılan protokoller yapılmıştır. Üniversitemiz "Avrupa

Komisyonundan Diploma Eki Etiketini” olarak mezunlarına uluslararası geçerliliği olan diploma eki vermeye hak kazanmıştır. Ayrıca ulusal ve uluslararası derecelendirme kuruluşlarınca (URAP ve LEIDEN) yapılan değerlendirmelerde, Türkiye’de genel sıralamada 5, dünya üniversiteleri arasında ise ilk 500 (Alanlara göre yapılan sıralamada ise, özellikle tıp ve mühendislik alanında üniversitemiz ilk 300) üniversite içerisinde yerini almıştır.

Üniversitemizin 2011 Yılı Faaliyet Raporu, doğruluk, şeffaflık ve hesap verilebilirlik ilkeleri doğrultusunda, 5018 sayılı Kamu Mali Yönetimi ve Kontrol Kanunu’nun 41 inci maddesi gereğince çıkarılan Kamu İdarelerince Hazırlanacak Faaliyet Raporları Hakkında Yönetmeliğe ve Yükseköğretim Kurumları Faaliyet Raporu Hazırlama Rehberi’ne uygun olarak hazırlanmış olup, kamuoyunun bilgisine sunulmuştur.

Üniversitemiz geçmişte olduğu gibi gelecekte de bilimin öncülüğünde, topluma duyarlı ve lider bireyler yetiştirmeye ve diğer sorumluluklarını yerine getirmeye devam edecektir.

Prof. Dr. Rıza AYHAN

Rektör

İÇİNDEKİLER

SUNUŞ	i
İÇİNDEKİLER	iii
TABLolar DİZİNİ	viii
ŞEKİLLER DİZİNİ	xii
I. GENEL BİLGİLER	1
1.1. MİSYON	1
1.2. VİZYON	1
1.3. TARİHÇE	2
1.4. YETKİ GÖREV ve SORUMLULUK	3
1.4.1. Yükseköğretim Kurumları	3
1.4.2. Rektör	4
1.4.3. Senato	5
1.4.4. Üniversite Yönetim Kurulu	6
1.4.5. Dekan	7
1.4.6. Yüksekokul ve Enstitü Müdürü	8
1.5. İDAREYE İLİŞKİN BİLGİLER	9
1.5.1. FİZİKİ YAPI	9
1.5.1.1. Eğitim Alanları	9
1.5.1.2. Sosyal Alanlar	12
1.5.1.2.1. Kantin-Kafeterya-Toplantı-Konferans Salonları ve Spor Alanları	12
1.5.1.2.2. Yemekhane Alanları	14
1.5.1.3. Okul Öncesi ve İlköğretim Alanları	14
1.5.1.4. Lojman Alanları	14
1.5.1.5. Hizmet-Ambar-Arşiv-Atölye Alanları	15
1.5.1.6. Hastane Alanları	17
1.5.1.6.1. Sağlık Araştırma ve Uygulama Merkezi (Gazi Hastanesi)	17
1.5.1.6.2. Diş Hekimliği Fakültesi	17
1.5.1.7. Öğrenci Toplulukları	18
1.5.2. ÖRGÜT YAPISI	20
1.5.2.1. Gazi Üniversitesi Akademik Teşkilat Yapısı	20
1.5.2.2. Gazi Üniversitesi İdari Teşkilat Şeması	21
1.5.3. BİLGİ VE TEKNOLOJİK KAYNAKLAR	22

1.5.4. İNSAN KAYNAKLARI	23
1.5.4.1. Akademik Personel.....	23
1.5.4.1.1. Birim Bazında Akademik Personel Sayıları	25
1.5.4.1.2. Yabancı Uyraklı Akademik Personel	26
1.5.4.1.3. Akademik Personel Açıkta Atama İzinleri	26
1.5.4.1.4. Atanan Akademik Personel Sayısı.....	27
1.5.4.1.5. Görevlendirilen Akademik Personel Sayısı	27
1.5.4.1.6. Ayrılan Akademik Personel Sayısı	28
1.5.4.1.7. Başka Üniversitelerden Üniversitemizde Görevlendirilen Akademik Personel.....	28
1.5.4.1.8. Diğer Üniversitelerde Görevlendirilen Akademik Personel	29
1.5.4.1.9. Akademik Personelin Cinsiyetine Göre Dağılımı	29
1.5.4.1.10. Akademik Personelin Yaş İtibariyle Dağılımı	30
1.5.4.2. İdari Personel.....	31
1.5.4.2.1. İdari Personelin Eğitim Durumu	33
1.5.4.2.2. İdari Personelin Hizmet Süreleri.....	33
1.5.4.2.3. İdari Personelin Yaş İtibariyle Dağılımı	34
1.5.4.2.4. Ayrılan İdari Personel Sayısı	34
1.5.4.2.5. Atanan İdari Personel Sayısı.....	35
1.5.4.3. İşçiler	35
1.5.4.3.1. İşçi Sayısı	35
1.5.4.3.2. Sürekli İşçilerin Hizmet Süresi	35
1.5.4.3.3. Sürekli İşçilerin Yaş Gruplarına Göre Dağılımı	35
1.5.5. SUNULAN HİZMETLER	36
1.5.5.1. Eğitim Hizmetleri	36
1.5.5.1.1. Lisans-Ön Lisans Öğrenci Sayıları	37
1.5.5.1.2. Yabancı Uyraklı Öğrenciler	38
1.5.5.1.3. Mezun Öğrenci Sayıları	39
1.5.5.1.4. Öğrenci Kontenjanları.....	40
1.5.5.1.5. Öğrencilerin Cinsiyetlerine Göre Dağılımı.....	41
1.5.5.1.6. Dikey Geçiş Yapan Öğrenci Sayıları.....	42
1.5.5.1.7. Yatay Geçiş Yapan Öğrenci Sayıları	42
1.5.5.1.8. Ayrılan Öğrenci Sayıları	43

1.5.5.1.9. Öğrencilerin Başarı Ortalamaları	44
1.5.5.1.10. Lisansüstü Öğrenci Sayıları	49
1.5.5.2. Sağlık Hizmetleri	50
1.5.5.2.1. Diş Hekimliği Fakültesi	50
1.5.5.2.2. Gazi Hastanesi	50
1.5.5.2.2.1. Genel Sağlık Hizmetleri	50
1.5.5.2.2.2. 2010 Yılı Muayene ve Tedavi Edilen Hastaların Bölümlere Göre Dağılımı.....	51
1.5.5.2.2.3. 2010 Yılı Klinik Faaliyetleri ve Oranları	52
1.5.5.2.2.4. Cerrahi Müdahale Sayıları	53
1.5.5.3. Diğer Hizmetler	54
1.5.5.3.1. Hizmetiçi Eğitim Hizmetleri.....	54
1.5.5.3.2. Danışmanlık Hizmetleri	54
1.5.5.3.2.1. Öğrenci Danışma Merkezi	54
1.5.5.3.2.2. Gençlik Danışma Birimi.....	54
1.5.5.3.2.3. Engelli Öğrenci Danışma Birimi.....	54
1.5.5.2.3.4. Dış İlişkiler Ofisi	55
1.5.5.2.3.5. Teknoloji Transfer Ofisi Projesi.....	56
1.5.5.2.3.6. Hukuk Müşavirliği	56
1.5.5.2.3.7. Sivil Savunma Uzmanlığı	56
1.5.5.3.3. Sosyal, Kültürel, Sanatsal Hizmetler ve Spor Hizmetleri.....	57
1.5.5.3.4. Kütüphane Hizmeti	59
1.5.5.3.5. Bilgi Teknolojilerinin Kurulumu ve Kullanımı Hizmeti	61
1.5.6. YÖNETİM VE İÇ KONTROL SİSTEMİ	64
II. AMAÇ VE HEDEFLER.....	65
2.1. Temel Politika ve Öncelikler	65
2.2. STRATEJİK PLAN VİZYON BOYUTU VE STRATEJİK AMAÇLAR.....	67
III. FAALİYETLERE İLİŞKİN BİLGİ VE DEĞERLENDİRME SONUÇLARI	78
3.1 MALİ BİLGİLER	78
3.1.1 BÜTÇE GİDERLERİ.....	78
3.1.2 BÜTÇE GELİRLERİ	83
3.1.3 MALİ DENETİM SONUÇLARI.....	87
3.1.4. DÖNER SERMAYE	87

3.2. FAALİYET VE PROJE BİLGİLERİ	88
3.2.1. FAALİYET BİLGİLERİ.....	88
3.2.1.1. Düzenlenen Etkinlikler	88
3.2.1.2. Düzenlenen Bilimsel Toplantılara ve Etkinliklere Katılan Personel Sayısı	89
3.2.1.3. İndekslere Giren Hakemli Dergilerde Yapılan Yayınlar	90
3.2.1.4. İdari Birimlerin Faaliyetleri.....	92
3.2.1.4.1. Genel Sekreterlik	92
3.2.1.4.1.1. Hizmet İçi Eğitim Faaliyetler	92
3.2.1.4.1.2. Patent Destek Birimi	94
3.2.1.4.1.3. Dış İlişkiler Ofisi.....	95
3.2.1.4.1.4. Komisyonlar, Kurullar ve Ödül Bürosu	98
3.2.1.4.1.5. Farabi Değişim Programı Koordinasyon Ofisi	103
3.2.1.4.2. Bilgi İşlem Dairesi Başkanlığı.....	106
3.2.1.4.3. İdari ve Mali İşler Dairesi Başkanlığı.....	115
3.2.1.4.4. İç Denetim Birim Başkanlığı	118
3.2.1.4.6. Sağlık, Kültür ve Spor Dairesi Başkanlığı.....	121
3.2.1.4.7. Strateji Geliştirme Daire Başkanlığı	127
3.2.1.4.8. Yapı İşleri ve Teknik Dairesi Başkanlığı.....	136
3.2.1.4.9. Hukuk Müşavirliği.....	153
3.2.1.5. Araştırma ve Uygulama Merkezlerinin Faaliyetleri.....	157
3.2.1.5.1. Deprem Mühendisliği Uygulama ve Araştırma Merkezi.....	157
3.2.1.5.2. Moleküler Biyoloji Araştırma ve Uygulama Merkezi.....	158
3.2.1.5.3. Turizm Uygulama ve Araştırma Merkezi	162
3.2.1.5.4. İş ve Sosyal Güvenlik Hukuku Uygulama ve Araştırma Merkezi.....	162
3.2.1.5.5. Atatürk İlkeleri Ve İnkılâp Tarihi Araştırma ve Uygulama Merkezi .	162
3.2.1.5.6. Gazi Non-Iyonizan Radyasyondan Korunma Merkezi.....	166
3.2.1.5.7. Türk Kültürü ve Hacı Bektaş Veli Araştırma Merkezi.....	168
3.2.1.5.8. Ceza Hukuku Uygulama ve Araştırma Merkezi.....	170
3.2.1.5.9. Laboratuvar Hayvanları Yetiştirme ve Deneysel Araştırmalar Merkezi	172
3.2.1.5.10. Türk Halkbilimi Araştırma ve Uygulama Merkezi.....	174
3.2.1.5.10. Türk Halkbilimi Araştırma ve Uygulama Merkezi.....	175
3.2.1.5.11. Türkçe Öğretim, Araştırma ve Uygulama Merkezi	177

3.2.1.5.12. Biyomedikal Kalibrasyon ve Araştırma Merkezi	178
3.2.1.5.13. Sürekli Eğitim Uygulama ve Araştırma Merkezi	179
3.2.1.6. Üniversiteler Arasında Yapılan İkili Anlaşmalar	182
3.2.1.6.1. Farabi Kapsamında Yapılan Anlaşmalar	182
3.2.1.6.2. Anlaşma Yapılan Yurtdışı Üniversiteler.....	183
3.2.1.6.3. Protokoller	191
3.2.2. PROJE BİLGİLERİ.....	194
3.3. 2011 YILI PERFORMANS PROGRAMI SONUÇLARI.....	196
IV. KURUMSAL KABİLİYET VE KAPASİTENİN DEĞERLENDİRİLMESİ	203
SONUÇ.....	206
ÜST YÖNETİCİ İÇ KONTROL GÜVENCE BEYANI	212
MALİ HİZMETLER BİRİM YÖNETİCİSİNİN BEYANI	213

TABLolar DİZİNİ

Tablo 1 Eğitim Alanları (Sayı)	9
Tablo 2 Eğitim Alanları (Sayı-Alan)- Fakülteler	10
Tablo 3 Eğitim Alanları (Sayı-Alanlar)-Enstitü-Y.O.-M.Y.O.	11
Tablo 4 Sosyal Alanlar (İdari Bir.-Fakülte).....	12
Tablo 5 Sosyal Alanlar (Enstitü-Y.O.-M.Y.O.)	13
Tablo 6 Yemekhane Alanları.....	14
Tablo 7 Okul Öncesi ve İlköğretim Alanları	14
Tablo 8 Lojman Alanı	14
Tablo 9 Hizmet-Ambar-Arşiv-Atölye Alanları (İd.Bir.-Fakülte).....	15
Tablo 10 Hizmet-Ambar-Arşiv-Atölye Alanları (Enst.-Kons.-Y.O.-M.Y.O.).....	16
Tablo 11 Sağlık Araştırma ve Uygulama Merkezi (Gazi Hastanesi) Alanlar	17
Tablo 12 Diş Hekimliği Fakültesi Alanlar	17
Tablo 13 Sağlık Kültür ve Spor Dairesi Başkanlığı'na Bağlı Topluluklar	18
Tablo 14 Diğer Öğrenci Toplulukları	19
Tablo 15 Bilgi Sistemleri.....	22
Tablo 16 Bilgi ve Teknolojik Kaynaklar	22
Tablo 17 Kadrolarının Doluluk ve İstihdam Şekline Göre Akademik Personel Sayısı	24
Tablo 18 Birim Bazında Akademik Personel Sayısı	25
Tablo 19 Yabancı Uyruklu Akademik Personel.....	26
Tablo 20 Akademik Personel Açıkta Atama İzinleri.....	26
Tablo 21 Atanan Akademik Personel Sayısı	27
Tablo 22 Görevlendirilen Akademik Personel Sayısı	27
Tablo 23 Ayrılan Akademik Personel Sayıları.....	28
Tablo 24 Başka Üniversitelerden Üniversitemizde Görevlendirilen Akademik Personel ..	28
Tablo 25 Diğer Üniversitelerde Görevlendirilen Akademik Personel	29
Tablo 26 Kadro Sınıfları ve Kadroların Doluluk Durumu	31
Tablo 27 Birim Bazında İdari Personel Sayıları.....	32
Tablo 28 Ayrılan İdari Personel Sayısı.....	34
Tablo 29 Kadro İstihdam Şekline ve Doluluk Durumuna Göre İşçi Sayısı	35
Tablo 30 2011-2012 Yılı İtibariyle Ön Lisans ve Lisans Öğrenci Dağılımları.....	37
Tablo 31 2010-2011 Yılı İtibariyle Ön Lisans ve Lisans Yabancı Uyruklu Öğrenci Dağılımları.....	38
Tablo 32 2010-2011 Mezun Öğrenci Sayısı.....	39
Tablo 33 Öğrenci Kontenjanları	40
Tablo 34 Dikey Geçiş Yapan Öğrenci Sayıları	42
Tablo 35 Yatay Geçiş Yapan Öğrenci Sayıları	42
Tablo 36 Ayrılan Öğrenci Sayıları	43
Tablo 37 Öğrencilerin Başarı Ortalamaları (I)	44
Tablo 38 Öğrencilerin Başarı Ortalamaları (II).....	45
Tablo 39 Öğrencilerin Başarı Ortalamaları (III).....	46
Tablo 40 Öğrencilerin Başarı Ortalamaları (IV)	47
Tablo 41 Öğrencilerin Başarı Ortalamaları (V).....	48

Tablo 42 Enstitü Öğrenci Sayısı.....	49
Tablo 43 Enstitülerden Mezun Olan Öğrenci Sayısı.....	49
Tablo 44 Dış Hekimliği Fakültesi Hasta/Tetkik Sayısı.....	50
Tablo 45 Gazi Hastanesi Sağlık Hizmetleri	50
Tablo 46 2011 Yılı Muayene ve Tedavi Edilen Hastaların Bölümlere Göre Dağılımı	51
Tablo 47 2011 Yılı Klinik Faaliyetleri ve Oranları	52
Tablo 48 Cerrahi Müdahale Sayısı (Yatan Hasta).....	53
Tablo 49 Cerrahi Müdahale Sayısı (Ayaktan Müdahale).....	53
Tablo 50 Merkez Kütüphane Alanları	59
Tablo 51 Merkez Kütüphane Kaynakları	60
Tablo 52 Birimlerde Bulunan Kütüphane Kaynakları.....	61
Tablo 53 Vizyon Boyutu 1/Hedef 1-2	67
Tablo 54 Vizyon Boyutu 1/Hedef 3	68
Tablo 55 Vizyon Boyutu 2/Hedef 1	68
Tablo 56 Vizyon Boyutu 3/Hedef 1-2	69
Tablo 57 Vizyon Boyutu 4/Hedef 1	70
Tablo 58 Vizyon Boyutu 4/Hedef 2	71
Tablo 59 Vizyon Boyutu 4/Hedef 3-4	72
Tablo 60 Vizyon Boyutu 4/Hedef 5 (I)	73
Tablo 61 Vizyon Boyutu 4/Hedef 5 (II)	74
Tablo 62 Vizyon Boyutu 5/Hedef 1	75
Tablo 63 Vizyon Boyutu 6/Hedef 1-2	76
Tablo 64 Vizyon Boyutu 7/Hedef 1	77
Tablo 65 Vizyon Boyutu 8/Hedef 1	77
Tablo 66 Bütçe Giderlerinin Görünümü.....	82
Tablo 67 2010-2011 Öz Gelir Bazında Gelirler	85
Tablo 68 Bütçe Gelirlerinin Görünümü.....	86
Tablo 69 Gazi Üniversitesi Döner Sermaye 2011 Yılı Gelir Tablosu.....	87
Tablo 70 Düzenlenen Etkinlikler.....	88
Tablo 71 Düzenlenen Bilimsel Toplantılara ve Etkinliklere Katılan Personel Sayısı.....	89
Tablo 72 2011 Yılı Yayın Sayısı	91
Tablo 73 2010-2011 Akademik Yılında Gerçekleşen Hareketlilik Sayıları.....	95
Tablo 74 Bir Ay Süreli Öğrenci-Öğr.Üyesi Değişimi	96
Tablo 75 2010-2011 Akademik Yılında Hareketlilik Faaliyeti Gerçekleştirilen Üniversitelerler	96
Tablo 76 Campus Europae Kapsamında Ortaklık Yaptığımız Üniversiteler	97
Tablo 77 G.Ü. Hayvan Deneyleeri Yerel Etik Kurulu Faaliyetleri.....	100
Tablo 78 2011-2012 Üniversitemize Gelen Farabi Öğrencilerinin Sayısı	104
Tablo 79 Üniversitemizden Başka Üniversitelere Giden Farabi Öğrencileri.....	105
Tablo 80 Bilgi İşlem Dairesi Başkanlığı Teknik Hizmetler Birimi 2011 Yılı Faaliyetleri.....	112
Tablo 81 Bilgi İşlem Dairesi Başkanlığı İdari Hizmetler Birimi 2011 Yılı Faaliyetleri... ..	113
Tablo 82 2011 Yılı İnternet Trafiği	114
Tablo 83 İnternet Kullanım İstatistikleri	115

Tablo 84 2011 Yılı Özel Güvenlik Alımı İşi	116
Tablo 85 2011 Yılı Genel Temizlik Alımı İşi	116
Tablo 86 2011 Yılı Araç Kiralama İşi	116
Tablo 87 2011 Yılı Akaryakıt Hizmeti Alımı İşi	116
Tablo 88 2011 Yılında Dağıtılan Demirbaş Malzeme Sayısı.....	117
Tablo 89 İdari ve Mali İşler Daire Başkanlığı'nca Yolluk Yapılan Per.Sayısı ve Harc.Tutarı	117
Tablo 90 2011 Yılı Denetim Faaliyetleri.....	119
Tablo 91 2011 Yılı Merkez Kütüphane Faaliyetleri.....	120
Tablo 92 Ortalama Yemek Yiyen Kişi Sayıları (Günlük).....	121
Tablo 93 2011 Yılında Aylık Yemek Yiyen Kişi SAYISI.....	121
Tablo 94 MEDİKO Hasta Sayıları	122
Tablo 95 2011 Yılı MEDİKO Tetkik ve Tahlil Sayısı	122
Tablo 96 2011 Yılında Kısmi Zamanlı Çalışan Öğrencilerin Dağılımı	124
Tablo 97 Sağlık,Kültür ve Spor Dairesi Başkanlığı'na Bağlı Toplulukların Etkinlik ve Üye Sayıları.....	125
Tablo 98 Diğer Kültürel Etkinlikler	125
Tablo 99 2011 Yılı Spor Branşları ve Dereceler	126
Tablo 100 Bütçe İşlemleri	128
Tablo 101 Kefalet Sandığı'na Aylık Aidat Ödemeleri	133
Tablo 102 SGK ve Vergi Ödemeleri	134
Tablo 103 2011 Yılı Sendika Aidatları	135
Tablo 104 Hukuk Müşavirliği Tarafından 2011 Yılında Cevaplandırılan Yazışmalar	153
Tablo 105 2011 Yılında Açılan İdari Personel İle ilgili Dava Sayısı.....	154
Tablo 106 2011 Yılında Açılan Ek Ödemeler İle İlgili Dava Sayısı.....	156
Tablo 107 Üretilen Cihaz Sayısı.....	179
Tablo 108 2011 Yılı GAZİSEM Sınav Koordinatörlükleri.....	180
Tablo 109 2011 Yılında GAZİSEM Tarafından Yapılan Sınavlar.....	181
Tablo 110 Farabi Değişim Protokolü İmzalayan Üniversiteler.....	182
Tablo 111 Erasmus Anlaşmaları (I).....	183
Tablo 112 Erasmus Anlaşmaları (II)	184
Tablo 113 Erasmus Anlaşmaları (III).....	185
Tablo 114 Erasmus Anlaşmaları (IV).....	186
Tablo 115 Erasmus Anlaşmaları (V).....	187
Tablo 116 Erasmus Anlaşmaları (VI).....	188
Tablo 117 Erasmus Anlaşmaları (VII)	189
Tablo 118 Erasmus Anlaşmaları (VII)	190
Tablo 119 Protokoller (I).....	191
Tablo 120 Protokoller (II).....	192
Tablo 121 Protokoller (III)	193
Tablo 122 2011 Yılı Araştırma Projeleri.....	194
Tablo 123 Performans Hedefi 1	196
Tablo 124 Performans Hedefi 2	196

Tablo 125 Performans Hedefi 3	197
Tablo 126 Performans Hedefi 4	197
Tablo 127 Performans Hedefi 5	198
Tablo 128 Performans Hedefi 6	198
Tablo 129 Performans Hedefi 7	199
Tablo 130 Performans Hedefi 8	199
Tablo 131 Performans Hedefi 9	200
Tablo 132 Performans Hedefi 10	200
Tablo 133 Performans Hedefi 11	201
Tablo 134 Performans Hedefi 12	201
Tablo 135 Performans Hedefi 13	202
Tablo 136 Performans Hedefi 14	202
Tablo 137 Performans Hedefi 15	203
Tablo 138 Güçlü-Zayıf Yaönler (Akademik Personel)	204
Tablo 139 Güçlü-Zayıf Yaönler (İdari Personel)	204
Tablo 140 Türkiye Genel Sıralaması (URAP)	206
Tablo 141 Mühendislik Alanında Üniversitelerin Sıralaması (URAP).....	207
Tablo 142 Tıp Alanında Üniversitelerin Sıralaması (URAP)	207
Tablo 143 Sosyal Bilimler Alanında Üniversitelerin Sıralaması (URAP).....	207
Tablo 144 Yaşam Bilimleri Alanında Üniversitelerin Sıralaması (URAP)	208
Tablo 145 Doğa Bilimleri Alanında Üniversitelerin Sıralaması (URAP).....	208
Tablo 146 PP Top10 Yüzde İndikatörü (Leiden)	209
Tablo 147 MCS İndikatörü (Leiden)	209
Tablo 148 MNCS İndikatörü (Leiden)	209
Tablo 149 P İndikatörü (Leiden)	210
Tablo 150 PP Collaboration İndikatörü (Leiden)	210

ŞEKİLLER DİZİNİ

Şekil 1 Akademik Teşkilat Şeması.....	20
Şekil 2 İdari Teşkilat Şema.....	21
Şekil 3 Gazi Üniversitesi Personel Sayısı 2010-2011	23
Şekil 4 Akademik Personelin Unvanlarına Göre Yüzdesel Dağılımı.....	24
Şekil 5 Akademik Personelin Cinsiyetine Göre Dağılımı	29
Şekil 6 Akademik Personelin Yaş Dağılımı	30
Şekil 7 İdari Kadroların Doluluk Oranları.....	31
Şekil 8 İdari Personelin Eğitim Durumu	33
Şekil 9 İdari Personelin Hizmet Süreleri	33
Şekil 10 İdari Personelin Yaş Gruplarına Yüzdesel Göre Dağılımı.....	34
Şekil 11 Gazi Üniversitesi 2006-2012 Öğrenci Sayıları	36
Şekil 12 Birimlere Göre 2011-2012 Öğrenci Sayıları.....	36
Şekil 13 2009-2011 Yerleştirmeler	41
Şekil 14 Öğrencilerin Cinsiyetlerine Göre Yüzdesel Dağılımı	41
Şekil 15 Gazi Üniversitesi Bütçesinin Yükseköğretim Kurumları Bütçesi İçersindeki Payı	78
Şekil 16 2008-2011 Başlangıç Ödenekleri-Gerçekleşmeler.....	79
Şekil 17 Giderlerin Yüzdesel Dağılımı	79
Şekil 18 Sermaye Giderlerinin Finansman Yapısı	80
Şekil 19 Sermaye Giderleri Değişim Oranları.....	81
Şekil 20 2006-2011 Gelirler	83
Şekil 21 Gelirlerin Bütçe Kodu Bazında Yüzdesel Değişimi	84
Şekil 22 Gelirlerin Kaynağına Göre Yüzdesel Dağılımı (2010-2011).....	84
Şekil 23 2006-2011 Toplam Yayın Sayısı.....	90
Şekil 24 2006-2011 Makale/Bildiri Sayısı	90
Şekil 25 İnternet Kullanımı 2 Yıllık Grafik (1 Gün Ortalama)	114
Şekil 26 2011 Yılında Türlerine Göre Davalar	154
Şekil 27 2011 Yılı Konusuna Göre Akademik Personel İle İlgili Dava Sayısı.....	155
Şekil 28 2011 Yılında Konularına Göre Öğrenci İle İlgili Dava Sayıları	155
Şekil 29 2010 -2011 Sonuçlanan Davalar	156
Şekil 30 Projelerin Finansman Yapısı	194
Şekil 31 2006-2011 Bilimsel Araştırma Projesi Sayısı	195
Şekil 32 Güçlü Yanlar (Öğrenci).....	205
Şekil 33 Zayıf Yanlar (Öğrenci).....	205

I. GENEL BİLGİLER

1.1. MİSYON

Üniversitemiz Gazi'nin adını taşımanın ve Cumhuriyetin öncü öğretmenlerini yetiştiren ilköğretim kurumunu bünyesinde barındırmanın onuruyla; araştırmacı, sorgulayıcı, çözümleyici düşünce yapısında, değişen dünya koşullarında topluma liderlik yapabilecek, insani değerlere saygılı bireyler yetiştirmeyi, bilgiye ulaşarak, bilgiyi üreterek, paylaşarak ve hayata dönüştürerek toplumun yaşam boyu eğitim ve gelişme sürecine katkıda bulunmayı görev edinmiştir.

1.2. VİZYON

Türkçe eğitimi esas alan Gazi Üniversitesi'nin vizyonu; bilim ve teknolojiden sanat ve spora kadar uzanan geniş bir yelpazede özgün araştırmaları, üst düzey eğitimi, yaratıcı faaliyetleri ve topluma hizmeti ile ulusal ve uluslararası düzeyde saygın ve lider bir üniversite olmaktır.

1.3. TARİHÇE

Atatürkçü düşüncenin simgesi olan Gazi Üniversitesinin temelleri Ulu Önderimiz ve yakın arkadaşlarının ortaokullara öğretmen yetiştirmek için Orta Öğretmen Okulları kurulması fikriyle atılmıştır. 1924’de kuruluş çalışmaları başlayan Orta Muallim Mektebi, 1926 yılında iki yıl öğretim süreli ve yalnız edebiyat şubesinden ibaret olarak Konya’da açılmıştır. Geçici bir yönetmelikle çalışmalarına başlayan Okul, kuruluşundan 7 ay sonra Ankara’ya, değişimin ve gelişimin başkentine taşınmıştır.

Milletin kimliğini oluşturacak gücü elinde tutan eğitim ordusunun en önemli kalesi olan Orta Muallim Mektebinin adı 1929 yılında "Gazi Orta Muallim Mektebi ve Terbiye Enstitüsü" olarak değiştirilmiş ve Mimar Kemalettin tarafından yapılan binasında eğitim vermeye başlamıştır. 1929 -1948 arasında Resim-İş, Beden Eğitimi, Müzik, Eğitim (Pedagoji), Fransızca, İngilizce, Almanca bölümleri kurulmuştur. 1976 yılında “Gazi Eğitim Enstitüsü” adını alarak 1982 yılına dek hizmetini sürdürmüştür.

1982 yılı ise yeni bir dönüm noktası olmuştur. Cumhuriyetle birlikte doğan bu köklü kuruluş, 1982 yılında çıkarılan 2809 Sayılı Kanunla üniversiteye dönüştürülmüştür. Bu dönüşüm sırasında Gazi Eğitim Enstitüsü, 1935 yılında kurulan “Ankara Yüksek Teknik Öğretmen”, “Ankara Kız Yüksek Teknik Öğretmen”, 1952 yılında kurulan “Ankara İktisadi Ticari İlimler Akademisi”, 1973 yılında kurulan “Ankara Mühendislik Mimarlık Akademisi” ve bunların bağlı birimleri ile bir araya getirilmiştir.

Kuruluşunda 9 fakülte, 12 yüksek okul ve 4 enstitüyü bünyesinde barındıran üniversitede bu sayı daha sonra hızla artmıştır. Kuruluşu ile birlikte hızla büyüyen, ulusal düzeyde kendini kabul ettirerek uluslararası düzeyde ilişkiler geliştiren ve ilklere imza atarak yol alan Gazi Üniversitesi Çorum, Kastamonu ve Kırşehir illerinde değişik fakülteler kurup geliştirerek bu illerimize de birer üniversite kazandırmıştır. Bugün kendisine bağlı olarak eğitim-öğretimini sürdüren 20 fakültesi, 7 enstitüsü, 5 yüksekokulu, 1 Türk Müziği Devlet Konservatuarı, 12 meslek yüksekokulu ve 51 araştırma ve uygulama merkezi Gazi Üniversitesi, adını aldığı Gazi Mustafa Kemal Atatürk’e yaraşır bir yüksek öğretim kurumu olarak geleceğin aydınlık yolunda emin adımlarla ilerlemektedir.

1.4. YETKİ GÖREV ve SORUMLULUK

1.4.1. Yükseköğretim Kurumları

GÖREVLERİ

- Çağdaş uygarlık ve eğitim - öğretim esaslarına dayanan bir düzen içinde, toplumun ihtiyaçları ve kalkınma planları ilke ve hedeflerine uygun ve ortaöğretime dayalı çeşitli düzeylerde eğitim - öğretim, bilimsel araştırma, yayım ve danışmanlık yapmak,
- Kendi ihtisas gücü ve maddi kaynaklarını rasyonel, verimli ve ekonomik şekilde kullanarak, milli eğitim politikası ve kalkınma planları ilke ve hedefleri ile Yükseköğretim Kurulu tarafından yapılan plan ve programlar doğrultusunda, ülkenin ihtiyacı olan dallarda ve sayıda insan gücü yetiştirmek,
- Türk toplumunun yaşam düzeyini yükseltici ve kamuoyunu aydınlatıcı bilim verilerini söz, yazı ve diğer araçlarla yaymak,
- Örgün, yaygın, sürekli ve açık eğitim yoluyla toplumun özellikle sanayileşme ve tarımda modernleşme alanlarında eğitilmesini sağlamak,
- Ülkenin bilimsel, kültürel, sosyal ve ekonomik yönlerden ilerlemesini ve gelişmesini ilgilendiren sorunlarını, diğer kuruluşlarla işbirliği yaparak, kamu kuruluşlarına önerilerde bulunmak suretiyle öğretim ve araştırma konusu yapmak, sonuçlarını toplumun yararına sunmak ve kamu kuruluşlarınca istenecek inceleme ve araştırmaları sonuçlandırarak düşüncelerini ve önerilerini bildirmek,
- Eğitim - öğretim ve seferberliği içinde, örgün, yaygın, sürekli ve açık eğitim hizmetini üstlenen kurumlara katkıda bulunacak önlemleri almak,

- Yörelerindeki tarım ve sanayinin gelişmesine ve ihtiyaçlarına uygun meslek elemanlarının yetişmesine ve bilgilerinin gelişmesine katkıda bulunmak, sanayi, tarım ve sağlık hizmetleri ile diğer hizmetlerde modernleşmeyi, üretimde artışı sağlayacak çalışma ve programlar yapmak, uygulamak ve yapılanlara katılmak, bununla ilgili kurumlarla işbirliği yapmak ve çevre sorunlarına çözüm getirici önerilerde bulunmak,
- Eğitim teknolojisini üretmek, geliştirmek, kullanmak, yaygınlaştırmak,
- Yükseköğretimin uygulamalı yapılmasına ait eğitim - öğretim esaslarını geliştirmek, döner sermaye işletmelerini kurmak, verimli çalıştırmak ve bu faaliyetlerin geliştirilmesine ilişkin gerekli düzenlemeleri yapmaktır.

1.4.2. Rektör

— Prof. Dr. Rıza AYHAN—

Görevleri

- Üniversite kurullarına başkanlık etmek, yükseköğretim üst kuruluşlarının kararlarını uygulamak, üniversite kurullarının önerilerini inceleyerek karara bağlamak ve üniversiteye bağlı kuruluşlar arasında düzenli çalışmayı sağlamak,
- Her eğitim-öğretim yılı sonunda ve gerektiğinde üniversitesinin eğitim-öğretim, bilimsel araştırma ve yayım faaliyetleri hakkında Üniversitelerarası Kurula bilgi vermek,
- Üniversitenin yatırım programlarını, bütçesini ve kadro ihtiyaçlarını, bağlı birimlerinin ve üniversite yönetim kurulu ile senatonun görüş ve önerilerini aldıktan sonra hazırlamak ve Yükseköğretim Kuruluna sunmak,
- Gerekli gördüğü hallerde üniversiteyi oluşturan kuruluş ve birimlerde görevli öğretim elemanlarının ve diğer personelin görev yerlerini değiştirmek veya bunlara yeni görevler vermek,

- Üniversitenin birimleri ve her düzeydeki personeli üzerinde genel gözetim ve denetim görevini yapmak.

Yetki ve Sorumluluk

Üniversitenin ve bağlı birimlerin öğretim kapasitesinin rasyonel bir şekilde kullanılmasında ve geliştirilmesinde, öğrencilere gerekli sosyal hizmetlerin sağlanmasında, gerektiği zaman güvenlik önlemlerinin alınmasında, eğitim-öğretim, bilimsel araştırma ve yayım faaliyetlerinin devlet kalkınma plan, ilke ve hedefleri doğrultusunda planlanıp yürütülmesinde, bilimsel ve idari gözetim ve denetimin yapılmasında ve bu görevlerin alt birimlere aktarılmasında, takip ve kontrol edilmesinde ve sonuçlarının alınmasında birinci derecede yetkili ve sorumludur.

5018 sayılı kamu mali yönetim kanununun 11. maddesi gereğince üst yönetici olarak idarenin stratejik planlarının ve bütçelerinin kalkınma planına, yıllık programlara, kurumun stratejik plan ve performans hedefleri ile hizmet gereklerine uygun olarak hazırlanması ve uygulanmasından, sorumlulukları altındaki kaynakların etkili, ekonomik ve verimli şekilde elde edilmesi ve kullanımını sağlamaktan, kaydedilmesinden ve kötüye kullanımının önlenmesinden, mali yönetim ve kontrol sisteminin işleyişinin gözetilmesi, izlenmesi ve bu kanunda belirtilen görev ve sorumlulukların yerine getirilmesinden Bakana karşı sorumludur.

Üst Yöneticiler bu sorumluluğun gereklerini Harcama Yetkilileri, Mali Hizmetler Birimi ve İç Denetçiler aracılığıyla yerine getirirler.

1.4.3. Senato

Senato, Rektörün başkanlığında, Rektör Yardımcıları, Dekanlar ve her fakülteden fakülte kurullarınca üç yıl için seçilecek birer öğretim üyesi ile rektörlüğe bağlı enstitü ve yüksekokul müdürlerinden teşekkül eder.

Senato, her eğitim - öğretim yılı başında ve sonunda olmak üzere yılda en az iki defa toplanır.

Görevleri

- Üniversitenin eğitim - öğretim, bilimsel araştırma ve yayım faaliyetlerinin esasları hakkında karar almak,
- Üniversitenin bütününe ilgilendiren kanun ve yönetmelik taslaklarını hazırlamak veya görüş bildirmek,
- Rektörün onayından sonra Resmi Gazete'de yayınlanarak yürürlüğe girecek olan üniversite veya üniversitenin birimleri ile ilgili yönetmelikleri hazırlamak,
- Üniversitenin yıllık eğitim - öğretim programını ve takvimini inceleyerek karara bağlamak,
- Bir sınava bağlı olmayan fahri akademik unvanlar vermek ve fakülte kurullarının bu konudaki önerilerini karara bağlamak,
- Fakülte kurulları ile rektörlüğe bağlı enstitü ve yüksekokul kurullarının kararlarına yapılacak itirazları inceleyerek karara bağlamak,
- Üniversite yönetim kuruluna üye seçmek,

1.4.4. Üniversite Yönetim Kurulu

Üniversite yönetim kurulu; rektörün başkanlığında dekanlardan, üniversiteye bağlı değişik öğretim birim ve alanlarını temsil edecek şekilde senatoca dört yıl için seçilecek üç profesörden oluşur.

Rektör gerektiğinde Yönetim Kurulunu toplantıya çağırır. Üniversite yönetim kurulu idari faaliyetlerde rektöre yardımcı bir organ olarak aşağıdaki görevleri yerine getirir.

- Yükseköğretim üst kuruluşları ile senato kararlarının uygulanmasında, belirlenen plan ve programlar doğrultusunda rektöre yardım etmek,

- Faaliyet plan ve programlarının uygulanmasını sağlamak; üniversiteye bağlı birimlerin önerilerini dikkate alarak yatırım programını, bütçe tasarısı taslağını incelemek ve kendi önerileri ile birlikte rektörlüğe sunmak,
- Üniversite yönetimi ile ilgili rektörün getireceği konularda karar almak,
- Fakülte, enstitü ve yüksekokul yönetim kurullarının kararlarına yapılacak itirazları inceleyerek kesin karara bağlamak,

1.4.5. Dekan

Dekan Rektörün önereceği Üniversite içinden veya dışından üç profesör arasından yüksek öğretim kurulunca üç yıl süre ile seçilir ve normal usul ile atanır.

Görevleri

- Fakülte kurullarına başkanlık etmek, fakülte kurullarının kararlarını uygulamak ve fakülte birimleri arasında düzenli çalışmayı sağlamak,
- Her öğretim yılı sonunda ve istendiğinde fakültenin genel durumu ve işleyişi hakkında rektöre rapor vermek,
- Fakültenin ödenek ve kadro ihtiyaçlarını gerekçesi ile birlikte rektörlüğe bildirmek, fakülte bütçesi ile ilgili fakülte yönetim kurulunun da görüşünü aldıktan sonra rektörlüğe sunmak,
- Fakültenin birimleri ve her düzeydeki personel üzerinde genel gözetim ve denetim görevini yapmak

Yetki ve Sorumluluk

Fakültenin ve bağlı birimlerinin öğretim kapasitesinin rasyonel bir şekilde kullanılmasında ve geliştirilmesinde gerektiği zaman güvenlik önlemlerinin alınmasında, öğrencilerin gerekli sosyal hizmetlerinin sağlanmasında, eğitim-öğretim bilimsel araştırma ve yayım faaliyetlerinin düzenli bir şekilde yürütülmesinde, bütün faaliyetlerin gözetim ve denetiminin yapılmasında, takip ve kontrol edilmesinde ve sonuçlarının alınmasında rektöre karşı birinci derecede sorumludur.

1.4.6. Yüksekokul ve Enstitü Müdürü

Enstitü ve yüksekokul müdürü dekanlara verilmiş olan görevleri enstitü ve yüksekokul bakımından yerine getirir.

5018 sayılı Kamu Mali Yönetimi ve Kontrol Kanununa göre “Bütçeyle ödenek tahsis edilen her bir harcama biriminin en üst yöneticisi harcama yetkilisidir” hükmüne istinaden Dekan, enstitü ve yüksekokul müdürleri birimlerinin harcama yetkilileridir.

5018 sayılı kanunun 32. maddesine göre “Bütçelerden harcama yapılabilmesi harcama yetkilisinin harcama talimatı vermesiyle mümkündür. Harcama yetkilileri harcama talimatlarının bütçe ilke ve esaslarına kanun, tüzük ve yönetmelikler ile diğer mevzuata uygun olmasından ödeneklerin etkili, ekonomik ve verimli kullanılmasından ve bu kanun çerçevesinde yapmaları gereken diğer işlemlerden sorumludurlar.”

5018 sayılı kanunun 41. maddesine göre “Üst yöneticiler ve bütçeyle ödenek tahsis edilen harcama yetkililerince hesap verme sorumluluğu çerçevesinde her yıl faaliyet raporları hazırlanır. Üst yönetici, harcama yetkilileri tarafından hazırlanan birim faaliyet raporunu düzenleyerek kamuoyuna açıklar.”

Yine Kamu İdarelerince Hazırlanacak Faaliyet Raporları Hakkındaki Yönetmeliğin üçüncü bölüm 10. maddesinin 5 numaralı alt bendine göre, “ Birim faaliyet raporu hazırlayan harcama yetkilileri, raporun içeriğinde ve raporda yer alan bilgilerin doğruluğundan üst yöneticiye karşı sorumludur.”

1.5. İDAREYE İLİŞKİN BİLGİLER

1.5.1. FİZİKİ YAPI

1.5.1.1. Eğitim Alanları

Tablo 1 Eğitim Alanları (Sayı)

Birimler	Anfî (Adet)			Sınıf			Bilgisayar Laboratuvarı			Atölye			Diğer Lab.		
	Kapasite (Kişi)			Kapasite (Kişi)			Kapasite (Kişi)			KAPASİTE (Kişi)			Kapasite (Kişi)		
	0-50	51-100	101-Üzeri	0-50	51-100	101-Üzeri	0-50	51-100	101-Üzeri	0-50	51-100	101-Üzeri	0-50	51-100	101-Üzeri
FAKÜLTELER	10	24	35	172	217	47	72	13	0	21	10	3	224	9	0
Dış Hekimliği Fakültesi			4				1							1	
Eczacılık Fakültesi			6	5			1						9		
Endüstriyel Sanatlar Eğitim Fakültesi				13	2		6			2	10	3	1	1	
Fen Fakültesi/Edebiyat Fakültesi		3	1	1	39	14	2						43		
Gazi Eğitim Fakültesi			2	42	51		14						8		
Güzel Sanatlar Fakültesi * (1 Stüdyo)				2	3	1	3			19					
Hukuk Fakültesi			4			14	1								
İktisadi ve İdari Bilimler Fakültesi		3	5	6	31	4	3	1							
İletişim Fakültesi				1	11		1						4		
Mühendislik Fakültesi	10	6	4	5	25	12	1	8					28		
Mimarlık Fakültesi				16	4		3	4							
Sağlık Bilimleri Fakültesi				5	5	1	1						1	7	
Sanat ve Tasarım Fakültesi/Mesleki Eğitim Fakültesi				1	19		8						1		
Teknoloji Fakültesi/Teknik Eğitim Fakültesi		2		73	25	1	22						112		
Tıp Fakültesi			6		1		1						16		
Turizm Fakültesi/Ticaret ve Turizm Fakültesi		10	3	2	1		4						1		
Türk Müziği Devlet Konservatuvarı															
YÜKSEKOKULLAR	0	0	0	75	15	0	4	0	0	0	0	0	4	0	0
Bankacılık ve Sigortacılık Yüksekokulu				2											
Beden Eğitimi ve Spor Yüksekokulu				2	15		2						2		
Tapu Kadastro Yüksekokulu				4			1								
Yabancı Diller Yüksekokulu				67			1						2		
MESLEK YÜKSEKOKULLARI	0	0	0	62	20	2	17	1	0	4	0	0	14	0	0
Adalet M.Y.O.						2		1							
Atatürk M.Y.O.				28	4		5						7		
Beypazarı Teknik Bilimler M.Y.O.				2			1			4					
Gazi M.Y.O.					16		4						3		
Ostim M.Y.O.				9			3								
Sağlık Hizmetleri M.Y.O.				20			2						4		
Tapu Kadastro M.Y.O.				2			1								
Uzaktan Eğitim M.Y.O.				1			1								
ENSTİTÜLER	0	0	0	6	0	0	1	0	0	0	0	0	0	0	0
Bilgi Enstitüsü				2											
Eğitim Bilimleri Enstitüsü				3			1								
Fen Bilimleri Enstitüsü				1											
TÖMER				17			1								
GENEL TOPLAM	10	24	35	332	252	49	95	14	0	25	10	3	242	9	0

T.C. GAZİ ÜNİVERSİTESİ 2011 YILI FAALİYET RAPORU

Tablo 2 Eğitim Alanları (Sayı-Alan)- Fakülteler

Birimler	Derslik (Sayı-Kapasite-m2)									Laboratuvar (Sayı-Kapasite-m2)									Eğitim Alanı Toplamı		
	Anfi			Sınıf			Derslik (Anfi+Sınıf) Toplamı			Bilgisayar Laboratuvarı			Diğer Laboratuvar			Laboratuvar Toplamı			TOPLAM (Ders+Lab)		
	Sayı	Kapasite	m2	Sayı	Kapasite	m2	Sayı	Kapasite	m2	Sayı	Kapasite	m2	Sayı	Kapasite	m2	Sayı	Kapasite	m2	Sayı	Kapasite	m2
FAKÜLTELER	69	7.773	7.897	436	27.802	47.387	505	35.575	55.284	85	2.140	5.459	233	6.670	31.403	318	8.810	36.862	823	44.385	92.146
Dış Hekimliği Fakültesi	4	534	633				4	534	633	1	28	54	1	100	565	2	128	619	6	662	1.252
Eczacılık Fakültesi	6	1.076	920	5	80	130	11	1.156	1.050	1	38	70	9	360	270	10	398	340	21	1.554	1.390
Endüstriyel Sanatlar Eğitim Fakültesi				15	1.194	1.204	15	1.194	1.204	6	167	414	2	83	143	8	250	557	23	1.444	1.761
Fen Fakültesi/Edebiyat Fakültesi	4	408	300	54	3.142	2.270	58	3.550	2.570	2	48	600	43	1.500	2.150	45	1.548	2.750	103	5.098	5.320
Gazi Eğitim Fakültesi	2	318	265	93	5.202	5.879	95	5.520	6.144	14	320	410	8	213	990	22	533	1.400	117	6.053	7.544
Güzel Sanatlar Fakültesi				6	380	338	6	380	338	3	48	164				3	48	164	9	428	502
Hukuk Fakültesi	4	766	714	14	2.036	1.983	18	2.802	2.697	1	30	127				1	30	127	19	2.832	2.824
İktisadi ve İdari Bilimler Fakültesi	8	870	1.334	41	3.392	3.328	49	4.262	4.662	4	164	467				4	164	467	53	4.426	5.129
İletişim Fakültesi				12	800	900	12	800	900	1	31	48	4	30	582	5	61	630	17	861	1.530
Mühendislik Fakültesi	20	1.296	880	42	3.602	22.751	62	4.898	23.631	9	207	1.030	28	860	4.100	37	1.067	5.130	99	5.965	28.761
Mimarlık Fakültesi				20	494	199	20	494	199	7	199	140				7	199	140	27	693	339
Sağlık Bilimleri Fakültesi				11	610	703	11	610	703	1	36	55	8	300	496	9	336	551	20	946	1.254
Sanat ve Tasarım Fakültesi/ Mesleki Eğitim Fakültesi				20	1.140	975	20	1.140	975	8	245	210	1	10	15	9	255	225	29	1.395	1.200
Teknik Eğitim Fakültesi/Teknoloji Fakültesi	2	112	120	99	5.510	6.442	101	5.622	6.562	22	440	1.320	112	2.240	20.564	134	2.680	21.884	235	8.302	28.446
Tıp Fakültesi	6	880	1.036	1	80	81	7	960	1.117	1	9	20	16	950	1.478	17	959	1.498	24	1.919	2.615
Ticaret ve Turizm Fakültesi/Turizm Fakültesi	13	1.513	1.695	3	140	204	16	1.653	1.899	4	130	330	1	24	50	5	154	380	21	1.807	2.279

T.C. GAZİ ÜNİVERSİTESİ 2011 YILI FAALİYET RAPORU

Tablo 3 Eğitim Alanları (Sayı-Alanlar)-Enstitü-Y.O.-M.Y.O.

Birimler	Derslik (Sayı-Kapasite-m2)									Laboratuvar (Sayı-Kapasite-m2)									Eğitim Alanı Toplamı		
	Anfi			Sınıf			Derslik (Anfi+Sınıf) Toplamı			Bilgisayar Laboratuvarı			Diğer Laboratuvar			Laboratuvar Toplamı			TOPLAM (Ders+Lab)		
	Sayı	Kapasite	m2	Sayı	Kapasite	m2	Sayı	Kapasite	m2	Sayı	Kapasite	m2	Sayı	Kapasite	m2	Sayı	Kapasite	m2	Sayı	Kapasite	m2
YÜKSEKOKULLAR	0	0	0	90	1.889	3.580	90	1.889	3.580	4	103	264	4	100	160	8	203	424	98	2.092	4.004
Bankacılık ve Sigortacılık Yüksekokulu				2	30	40	2	30	40							0	0	0	2	30	40
Beden Eğitimi ve Spor Yüksekokulu				17	64	1.224	17	64	1.224	2	60	144	2	50	100	4	110	244	21	174	1.468
Tapu Kadastro Yüksekokulu				4	120	306	4	120	306	1	20	80				1	20	80	5	140	386
Yabancı Diller Yüksekokulu				67	1.675	2.010	67	1.675	2.010	1	23	40	2	50	60	3	73	100	70	1.748	2.110
MESLEK YÜKSEKOKULLARI	0	0	0	84	3.761	5.010	84	3.761	5.010	18	414	1.578	14	450	1.084	32	864	2.662	116	4.625	7.672
Adalet M.Y.O.				2	336	292	2	336	292	1	60	127				1	60	127	3	396	419
Atatürk M.Y.O.				32	1.400	1.940	32	1.400	1.940	5	97	420	7	280	612	12	377	1.032	44	1.777	2.972
Beypazarı Teknik Bilimler M.Y.O.				2	60	148	2	60	148	1	30	136				1	30	136	3	90	284
Gazi M.Y.O.				16	930	1.189	16	930	1.189	4	87	216	3	60	222	7	147	438	23	1.077	1.627
Ostim M.Y.O.				9	100	360	9	100	360	3	40	70				3	40	70	12	140	430
Sağlık Hizmetleri M.Y.O.				20	845	876	20	845	876	2	40	107	4	110	250	6	150	357	26	995	1.233
Tapu Kadastro M.Y.O.				2	60	160	2	60	160	1	20	80				1	20	80	3	80	240
Uzaktan Eğitim M.Y.O.				1	30	45	1	30	45	1	40	422				1	40	422	2	70	467
ENSTİTÜLER	0	0	0	6	240	271	6	240	271	1	15	20	0	0	0	1	15	20	7	255	291
Bilişim Enstitüsü				2	90	115	2	90	115							0	0	0	2	90	115
Eğitim Bilimleri Enstitüsü				3	135	120	3	135	120	1	15	20				1	15	20	4	150	140
Fen Bilimleri Enstitüsü				1	15	36	1	15	36							0	0	0	1	15	36
TÖMER				17	255	810	17	255	810	1	20	45				1	20	45	18	275	855
GENEL TOPLAM	69	7.773	7.897	633	33.947	57.058	702	41.720	64.955	109	2.692	7.366	251	7.220	32.647	360	9.912	40.013	1.062	51.632	104.968

T.C. GAZİ ÜNİVERSİTESİ 2011 YILI FAALİYET RAPORU

1.5.1.2.Sosyal Alanlar

1.5.1.2.1. Kantin-Kafeterya-Toplantı-Konferans Salonları ve Spor Alanları

Tablo 4 Sosyal Alanlar (İdari Bir.-Fakülte)

BİRİMLER	KANTİN-KAFETERYA			YEMEKHANE			TOPLANTI SALONU(ADET)				KONFERANS SALONU(ADET)				SPOR TESİSLERİ			
	ADET	M ²	KAPASİTE (KİŞİ)	ADET	M ²	KAPASİTE (KİŞİ)	Kapasite (Kişi)		Kapasite (Kişi)	M ²	Kapasite (Kişi)		Kapasite (Kişi)	M ²	AÇIK		KAPALI	
							0-50	51-Üzeri			0-50	51-Üzeri			ADET	M ²	ADET	M ²
İDARİ BİRİMLER	0	0	0	0	0	0	2	0	70	239	0	2	543	780	1	2.000	3	4.550
Genel Sekreterlik																		
İdari Mali İşler Daire Başkanlığı							1		50	132		1	400	630				
Kütüphane Dokümantasyon Dairesi Başkanlığı												1	143	150				
Sağlık Spor Dairesi Başkanlığı															1	2.000	3	4.550
Strateji Geliştirme Daire Başkanlığı							1		20	107								
FAKÜLTELER	28	9.951	2.225	4	4.106	2.200	38	3	1.403	2.279	2	15	4.223	5.201	0	0	1	2.100
Diş Hekimliği Fakültesi	1	250	150				5		254	354		1	336	414				
Eczacılık Fakültesi	1	210	100				2		100	150		1	240	400				
Endüstriyel Sanatlar Eğitim Fakültesi	1	175	70				1		25	67	2		80	45				
Fen Fakültesi/Edebiyat Fakültesi	1	200	150				1		40	80		1	150	200				
Gazi Eğitim Fakültesi	5	1.050	300				6		120	138		3	785	858				
Güzel Sanatlar Fakültesi	1	66	30															
Hukuk Fakültesi	1	175	140				1		15	33								
İktisadi ve İdari Bilimler Fakültesi	2	694	390				8	1	241	374		1	460	450			1	2.100
İletişim Fakültesi							1		15	25		1	203	314				
Mühendislik Fakültesi	1	4.100					1	1	68	300		1	280	1.000				
Mimarlık Fakültesi												1	251	192				
Sağlık Bilimleri Fakültesi							1		20	60								
Sanat ve Tasarım Fakültesi/Mesleki Eğitim Fakültesi	1	500	200				1		20	30		1	450	250				
Teknoloji Fakültesi/Teknik Eğitim Fakültesi	1	178	150				6	1	350	450		1	250	400				
Tıp Fakültesi	11	2103	500	4	4106	2200	2		100	120		2	578	678				
Turizm Fakültesi/Ticaret ve Turizm Fakültesi	1	250	45				2		35	98		1	160					

T.C. GAZİ ÜNİVERSİTESİ 2011 YILI FAALİYET RAPORU

Tablo 5 Sosyal Alanlar (Enstitü-Y.O.-M.Y.O.)

BİRİMLER	KANTİN-KAFETERYA			TOPLANTI SALONU (ADET)				KONFERANS SALONU(ADET)				SPOR TESİSLERİ			
	ADET	M ²	KAPASİTE (KİŞİ)	Kapasite (Kişi)		Kapasite (Kişi)	M ²	Kapasite (Kişi)		Kapasite (Kişi)	M ²	AÇIK		KAPALI	
				0-50	51-Üzeri			0-50	51-Üzeri			ADET	M ²	ADET	M ²
YÜKSEKOKULLAR	3	140	30	0	1	100	115	0	0	0	0	1	800	9	5.500
Ankara Dr.Refik Saydam Sağlık Yüksekokulu															
Bankacılık ve Sigortacılık Yüksekokulu															
Beden Eğitimi ve Spor Yüksekokulu	1	100										1	800	9	5.500
Tapu Kadastro Yüksekokulu															
Yabancı Diller Yüksekokulu	2	40	30		1	100	115								
MESLEK YÜKSEKOKULLARI	4	450	190	4	0	100	133	1	3	885	926	3	1.072	0	0
Ankara M.Y.O.				1		15	30								
Atatürk M.Y.O.	2	312	100						1	120	150	2	512		
Beypazarı Teknik Bilimler M.Y.O.				1		15	30								
Gazi M.Y.O.	1	88	50	1		50	43								
Ostim M.Y.O.				1		20	30		1	650	600				
Sağlık Hizmetleri M.Y.O.	1	50	40						1	100	121	1	560		
Uzaktan Eğitim M.Y.O.								1		15	55				
ENSTİTÜLER	0	0	0	3	0	60	97	0	0	0	0	0	0	0	0
Bilişim Enstitüsü				1		15	30								
Eğitim Bilimleri Enstitüsü				1		15	30								
Fen Bilimleri Enstitüsü				1		30	37								
TÖMER	1	175	50	1		20	50								
GENEL TOPLAM	36	10.716	2.495	48	4	1.753	2.913	3	20	5.651	6.907	5	3.872	13	12.150

1.5.1.2.2. Yemekhane Alanları

Tablo 6 Yemekhane Alanları

	SAYI	ALAN (M2)	KAPASİTE (Kişi)
ÖĞRENCİ YEMEKHANESİ	14	8.350	3.100
PERSONEL YEMEKHANESİ	17	4.600	2.244
TOPLAM	31	12.950	5.344

1.5.1.3. Okul Öncesi ve İlköğretim Alanları

Tablo 7 Okul Öncesi ve İlköğretim Alanları

Anaokulu Sayısı	2
Anaokulu Alanı	800
Anaokulu Kapasitesi	181
İlköğretim okulu Sayısı (MEB Yatan Hastalar İçin)	1
İlköğretim okulu Alanı	10
İlköğretim okulu Kapasitesi	6

1.5.1.4. Lojman Alanları

Tablo 8 Lojman Alanı

DURUMU	SAYISI	ALANI (m2)
DOLU	68	8.422
BOŞ	20	
TOPLAM	88	

1.5.1.5. Hizmet-Ambar-Arşiv-Atölye Alanları

Tablo 9 Hizmet-Ambar-Arşiv-Atölye Alanları (İd.Bir.-Fakülte)

BİRİMLER	AKADEMİK PERSONEL HİZMET ALANI			İDARİ PERSONEL HİZMET ALANI			AMBAR ALANLARI		ARŞİV ALANLARI		ATÖLYE	
	ÇALIŞMA ODASI			ÇALIŞMA ODASI								
	SAYISI (ADET)	ALAN M ²	KULLANA N SAYISI (Kişi)	SAYISI (ADET)	ALAN M ²	KULLANA N SAYISI (Kişi)	SAYISI (ADET)	ALAN M ²	SAYISI (ADET)	ALAN M ²	SAYISI (ADET)	ALAN M ²
İDARİ BİRİMLER	0	0	0	172	5.637	777	6	263	6	762	0	0
Genel Sekreterlik				30	1.353	73						
Bilgi İşlem Dairesi Başkanlığı				10	132	30						
Hukuk Müşavirliği				5	120	19						
İç Denetim Birim Başkanlığı				5	100	11						
İdari Mali İşler Daire Başkanlığı				15	610	116	3	228	1	300		
Kütüphane Dokümantasyon Dairesi Başkanlığı				10	754	56						
Öğrenci İşleri Daire Başkanlığı				28	740	45			1	22		
Personel Dairesi Başkanlığı				14	620	45			1	260		
Sağlık,Kültür ve Spor Dairesi Başkanlığı				30	300	267	2	25	2	30		
Strateji Geliştirme Daire Başkanlığı				10	308	32	1	10	1	150		
Yapı İşleri ve Teknik Daire Başkanlığı				15	600	83						
FAKÜLTELER	2.613	42.612	3.581	463	13.606	1.376	54	3.002	31	2.698	187	23.236
Dış Hekimliği Fakültesi	85	1.000	164	30	1.000	110	2	196	1	16	4	100
Eczacılık Fakültesi	90	1.440	101	24	480	32	3	160	1	15	1	60
Endüstriyel Sanatlar Eğitim Fakültesi	80	1.793	76	25	680	45	2	88	1	80	15	1.253
Fen Fakültesi/Edebiyat Fakültesi	224	4.480	350	31	525	45	2	25	2	178		
Gazi Eğitim Fakültesi	316	5.531	559	33	870	47	1	10	3	397	29	3.353
Güzel Sanatlar Fakültesi	34	726	44	9	215	12	3	80	1	7	19	1.184
Hukuk Fakültesi	100	2.280	103	12	721	24			1	41		
İktisadi ve İdari Bilimler Fakültesi	224	4.108	215	20	450	20	1	35	2	500		
İletişim Fakültesi	58	690	75	4	110	10	1	20	1	40		
Mühendislik Fakültesi	290	4.350	268	3	45	5	2	80	9	500	1	300
Mimarlık Fakültesi	59	665	83	9	652	18						
Sağlık Bilimleri Fakültesi	22	446	67	12	177	22	1	35	1	14		
Sanat ve Tasarım Fakültesi/Mesleki Eğitim Fakültesi	107	2.072	164	18	285	34	3	65	4	121	55	3.675
Teknoloji Fakültesi/Teknik Eğitim Fakültesi	225	4.064	210	37	468	48	31	569	2	321	54	13.171
Tıp Fakültesi/Hastane	600	7.500	1.021	180	5.920	870	1	1.600	1	413	9	140
Turizm Fakültesi/Ticaret ve Turizm Fakültesi	99	1.467	81	16	1.008	34	1	39	1	55		

Tablo 10 Hizmet-Ambar-Arşiv-Atölye Alanları (Enst.-Kons.-Y.O.-M.Y.O.)

BİRİMLER	AKADEMİK PERSONEL HİZMET ALANI			İDARİ PERSONEL HİZMET ALANI			AMBAR ALANLARI		ARŞİV ALANLARI		ATÖLYE	
	ÇALIŞMA ODASI			ÇALIŞMA ODASI			SAYISI (ADET)	ALAN M ²	SAYISI (ADET)	ALAN M ²	SAYISI (ADET)	ALAN M ²
	SAYISI (ADET)	ALAN M ²	KULLANAN SAYISI (KİŞİ)	SAYISI (ADET)	ALAN M ²	KULLANAN SAYISI (KİŞİ)						
Türk Müziği Devlet Konservatuvarı	3	65	17									
YÜKSEKOKULLAR	73	335	79	20	333	36	3	80	2	40	1	72
Ankara Dr.Refik Saydam Sağlık Yüksekokulu												
Bankacılık ve Sigortacılık Yüksekokulu	4	120	9	3	36	5						
Beden Eğitimi ve Spor Yüksekokulu	65	130	61	12	144	25	2	70	1	30	1	72
Tapu Kadastro Yüksekokulu	4	85	9	5	153	6	1	10	1	10		
Yabancı Diller Yüksekokulu												
MESLEK YÜKSEKOKULLARI	96	2071	126	52	1052	63	9	207	8	225	16	1231
Adalet M.Y.O.				3	87	3						
Ankara M.Y.O.	11	250	12	5	102	10			1	20	7	135
Atatürk M.Y.O.	25	500	11	6	120	6			2	80		
Beypazarı Teknik Bilimler M.Y.O.	7	105	11	4	63	4	2	49			4	174
Gazi M.Y.O.	12	236	28	10	236	10	1	26	1	19	3	222
Ostim M.Y.O.	4	160	11	5	10	7	2	20	1	30	2	700
Sağlık Hizmetleri M.Y.O.	27	425	33	10	168	10	2	30	2	12		
Tapu Kadastro M.Y.O.	4	240	13	3	110	3	1	40				
Uzaktan Eğitim M.Y.O.	6	155	7	6	156	10	1	42	1	64		
ENSTİTÜLER	22	602	268	42	823	93	4	38	6	156	0	0
Bilişim Enstitüsü				11	165	15			1	16		
Eğitim Bilimleri Enstitüsü	3	90	127	4	60	13			2	30		
Fen Bilimleri Enstitüsü	9	212	14	10	172	18	2	26	1	50		
Güzel Sanatlar Enstitüsü												
Kazaları Araştırma ve Ön. Enstitüsü				4	80	4						
Sağlık Bilimleri Enstitüsü				5	156	5			1	10		
Sosyal Bilimler Enstitüsü	10	300	127	8	190	38	2	12	1	50		
TÖMER	9	195	34	4	105	11	1	60	1	30		
GENEL TOPLAM	2.816	45.880	4.105	753	21.556	2.356	77	3.650	54	3.911	204	24.539

1.5.1.6. Hastane Alanları

1.5.1.6.1. Sağlık Araştırma ve Uygulama Merkezi (Gazi Hastanesi)

Tablo 11 Sağlık Araştırma ve Uygulama Merkezi (Gazi Hastanesi) Alanlar

Birim	Sayı (Adet)	Alan (m2)	Birim	Sayı (Adet)	Alan (m2)
Acil Servis	1	5.550	Mutfak	1	1.100
Yoğun Bakım	9	1.990	Çamaşırhane	1	457
Ameliyathane	18	2.560	Teknik Servis	1	140
Klinik	1	30.625	Poliklinik Binası	1	24.020
Laboratuar	10	3.200	İdari, Hizmet, Tetkik Katları		17.530
Eczane	1	605	Radyoterapi Alanı	1	684
Radyoloji Alanı	1	2.800	Hemodiyaliz Alanı	1	1.500
Nükleer Tıp Alanı	1	1.415	E Blok	1	38.400
Sterilizasyon Alanı	1	1.400	Hastane Toplam Kapalı Alanı	133.976	

1.5.1.6.2. Diş Hekimliği Fakültesi

Tablo 12 Diş Hekimliği Fakültesi Alanlar

Birim	Sayı (Adet)	Alan (m2)	Birim	Sayı (Adet)	Alan (m2)
Ameliyathane	4	162	Çamaşırhane	1	29
Klinik	14	4.882	Teknik Servis	4	100
Laboratuar	3	686	Bürolar, Depo vs		6.555
Radyoloji Alanı	1	203	E Blok		1.402
Sterilizasyon Alanı	1	93	Hastane Toplam Kapalı Alanı	14.512	
Mutfak	1	400			

1.5.1.7.Öğrenci Toplulukları

Tablo 13 Sağlık Kültür ve Spor Dairesi Başkanlığı'na Bağlı Topluluklar

TOPLULULUK ADI	ETKİNLİK SAYISI	ÜYE SAYISI
G.Ü Türk Müziği Topluluğu	1	70
G.Ü Türk Halk Müziği Topluluğu	3	80
G.Ü Tiyatro Kulübü	6	150
G.Ü Doğa Sporları Arama Kurtarma Merkezi (7Birim)	25	170
G.Ü Toplum Gönüllüleri Kulübü	11 Proje 6 etkinlik	244
G.Ü Amerikan Futbol Kulübü	Lig fikstürü içinde 12 maç	50
G.Ü Masa Tenisi Kulübü	Lig fikstürü içinde 12 maç	50
G.Ü Sinema ve Video Kulübü	5	1100
G.Ü Genç Kalem Kulübü	Gazete çıkarılması -3etkinlik	23
G.Ü Engelsiz Gazi Kulübü	1	20
G.Ü Motor Sporları Kulübü	4	240
G.Ü Gönüllü Avrupa Girişim Topluluğu	10	25
G.Ü Umutları İnşa Kulübü	3	84
G.Ü Liderlik Merkezi Kulübü	1	35
G.Ü Eşli Danslar Kulübü	Yeni kuruldu	-
G.Ü Ahi Evran Topluluğu	Yeni kuruldu	-
G.Ü Müzik Topluluğu	Yeni kuruldu	-
G.Ü Bilinçli Gençler Topluluğu	Yeni kuruldu	-
G.Ü Türk Dünyası Kültür Topluluğu	7	35

Tablo 14 Diğer Öğrenci Toplulukları

BEDEN EĞİTİMİ VE SPOR YÜKSEKOKULU	MESLEKİ EĞİTİM FAKÜLTESİ	TIP FAKÜLTESİ
1- ATICILIK TOPLULUĞU	1-MODA TOPLULUĞU	1-ATATÜRKÇÜ DÜŞÜNCE TOPLULUĞU
2- DOĞA SPORLARI TOPLULUĞU	2-HALK OYUNLARI TOPLULUĞU	2-ÇOCUK İLGİ ve ETKİNLİK TOPLULUĞU
ECZACILIK FAKÜLTESİ	3-CEVHAİR TOPLULUĞU	3-HALK BİLİMLERİ TOPLULUĞU
1-DİYALOG TOPLULUĞU	4-GEZİ ve İNCELEME TOPLULUĞU	4-BİLİMSEL ARAŞTIRMA TOPLULUĞU
2-MODEL UÇAK TOPLULUĞU	5-SPOR TOPLULUĞU	5-OBJEKTİF FOTOĞRAF ve VIDEO TOPLULUĞU
3-ECZACILIK ÖĞRENCİLERİ TOPLULUĞU	6-DÜŞLERİ İNŞAA TOPLULUĞU	6-PSİKİYATRİ TOPLULUĞU
4-HALK OYUNLARI TOPLULUĞU	7-TİYATRO TOPLULUĞU	7-SOSYAL ve KÜLTÜREL GELİŞİM TOPLULUĞU
GAZİ EĞİTİM FAKÜLTESİ	8-ERKEN ÇOCUKLUK EĞİTİMİ DESTEKLEME TOPLULUĞU	8-SPOR TOPLULUĞU
1-BİYOLOJİK ZENGİNLİĞİ KORUMA ve GENÇLİK TOPLULUĞU	TEKNİK EĞİTİM FAKÜLTESİ	9-TİYATRO TOPLULUĞU
2-ORTADOĞU ARAŞTIRMA TOPLULUĞU	1-METALURJİ ARAŞTIRMA TOPLULUĞU	10-RESİM TOPLULUĞU
3-BİLİM VE MATEMATİK TOPLULUĞU	2-HALK OYUNLARI TOPLULUĞU	11-KÖK HÜCRE ARAŞTIRMA TOPLULUĞU
4-HALK OYUNLARI VE DANSLARI TOPLULUĞU	3-OTOMOTİV BİLİM ve ARAŞTIRMA TOPLULUĞU	İKTİSADİ ve İDARİ BİLİMLER FAKÜLTESİ
5-BİLİMSEL DÜŞÜNCE VE ARAŞTIRMA TOPLULUĞU	4-ROBOT TOPLULUĞU	1-AKADEMİ FOTOĞRAF TOPLULUĞU
6-BİLİŞİM TEKNOLOJİLERİ TOPLULUĞU	5-GENÇ KALEMLER MOBİLYA ve İÇ MEKAN TOPLULUĞU	2-KAMU YÖNETİMİ ARAŞTIRMA TOPLULUĞU
7-DOĞA VE ÇEVRE TOPLULUĞU	6-ENERJİ TOPLULUĞU	3-ATATÜRKÇÜ DÜŞÜNCE TOPLULUĞU
8-YARATICI ÇOCUKLAR TOPLULUĞU	7-BİYOMEDİKAL TOPLULUĞU	4-ÇALIŞMA EKONOMİSİ ve ENDÜSTRİYEL İLİŞKİLER ARAŞTIRMA TOPLULUĞU
9-TÜRK KIZILAYI GENÇLİK TOPLULUĞU	8-KALIP BİLİM ve TEKNOLOJİ TOPLULUĞU	5-İŞLETME ARAŞTIRMA TOPLULUĞU
10-MEDENİYET KÜLTÜR SANAT ve FİKİR TOPLULUĞU	9-TEKNOLOJİ ARAŞTIRMA TOPLULUĞU	6-TİYATRO TOPLULUĞU
EDEBİYAT FAKÜLTESİ	10-DÖKÜM TEKNOLOJİ TOPLULUĞU	7-ULUSLARARASI GENÇLİK PROJELERİ TOPLULUĞU
1-FELSEFE TOPLULUĞU	MÜHENDİSLİK FAKÜLTESİ	8-ULUSLARARASI İLİŞKİLER ARAŞTIRMA TOPLULUĞU
2-TÜRK HALKBİLİMİ TOPLULUĞU	1-ATATÜRKÇÜ DÜŞÜNCE TOPLULUĞU	9-EKONOMİ BİLİMİ ARAŞTIRMA TOPLULUĞU
3-TARİH ARAŞTIRMA TOPLULUĞU	2-ÇEVRE TOPLULUĞU	10-AKADEMİ BORSA MERKEZİ TOPLULUĞU
4-TÜRK DÜNYASI ARAŞTIRMALARI TOPLULUĞU	3-DAĞCILIK TOPLULUĞU	11-KARİYER YÖNLENDİRME TOPLULUĞU
5-SOSYOLOJİ TOPLULUĞU	4-ENDÜSTRİ TOPLULUĞU	12-EKONOMETRİ ARAŞTIRMA TOPLULUĞU
FEN FAKÜLTESİ	5-EŞLİ DANSLAR TOPLULUĞU	13-AKADEMİ EŞLİ DANSLAR TOPLULUĞU
1-İSTATİSTİK TOPLULUĞU	6-HALK BİLİMİ ve SAHNE SANATLARI TOPLULUĞU	14-YABANCI UYRUKLU ÖĞRENCİLER TOPLULUĞU
2-DOĞAL HAYATI KORUMA TOPLULUĞU	7-ROCK MÜZİK TOPLULUĞU	15-AVRASYA ARAŞTIRMA TOPLULUĞU
3-HALK OYUNLARI TOPLULUĞU	8-TİYATRO TOPLULUĞU	16-SOSYAL ve SİYASAL ARAŞTIRMA TOPLULUĞU
4-SPOR FAALİYETLERİ TOPLULUĞU	9-TÜRK HALK MÜZİĞİ TOPLULUĞU	17-GENÇ GİRİŞİMCİLER TOPLULUĞU
DİŞ HEKİMLİĞİ FAKÜLTESİ	10-YAPI TOPLULUĞU	18-MALİYE ARAŞTIRMA TOPLULUĞU
1-ATATÜRKÇÜ DÜŞÜNCE TOPLULUĞU	11-ELEKTRİK ELEKTRONİK MÜHENDİSLERİ ENSTİTÜSÜ TOPLULUĞU	19-TÜRK SAVAŞ SANATI SAYOKAN TOPLULUĞU
2-FOTOĞRAF TOPLULUĞU	12-TEKNOLOJİ TOPLULUĞU	20-MODERN DANS TOPLULUĞU
3-TİYATRO TOPLULUĞU	13-KÜLTÜR ve EDEBİYAT TOPLULUĞU	21-BİLİNÇLİ GENÇLER TOPLULUĞU
İLETİŞİM FAKÜLTESİ	14-SANAT SINEMA ve FOTOĞRAF TOPLULUĞU	22-MÜNAZARA TOPLULUĞU
1-İLETİŞİM TOPLULUĞU	15-BİLGİSAYAR MÜHENDİSLİĞİ TOPLULUĞU	23-MODEL BİRLEŞMİŞ MİLLETLER TOPLULUĞU
2-REKLAM ATÖLYESİ TOPLULUĞU	16-MAKİNE TOPLULUĞU	TİCARET TURİZM EĞİTİM FAKÜLTESİ
3-FOTOĞRAFÇILIK TOPLULUĞU	17-LİSAN ve KÜLTÜR TOPLULUĞU	1-ANADOLU DOĞA ve TARİH TOPLULUĞU
4-GAZETECİLİK TOPLULUĞU	18-OTOMOTİV TOPLULUĞU	2-OKUMA TOPLULUĞU
HUKUK FAKÜLTESİ	19-KİMYA MÜHENDİSLİĞİ TOPLULUĞU	TURİZM FAKÜLTESİ
1-KÜLTÜR VE SANAT TOPLULUĞU	20-GENÇ GİRİŞİMCİLER TOPLULUĞU	1-TURİZM İŞLETMECİLİĞİ TURİZM ARAŞTIRMA TOPLULUĞU
2-GENÇ TEMA TOPLULUĞU	21-MOTOR SPORLARI TOPLULUĞU	
3-MÜZİK TOPLULUĞU		
4-HUKUK ve FİKİR TOPLULUĞU		
5-TEHİR-İ MEKTEP TOPLULUĞU		
6-GAZİLİ HUKUKÇULAR TOPLULUĞU		
7-SATRANÇ TOPLULUĞU		

1.5.2. ÖRGÜT YAPISI

1.5.2.1. Gazi Üniversitesi Akademik Teşkilat Yapısı

Şekil 1 Akademik Teşkilat Şeması

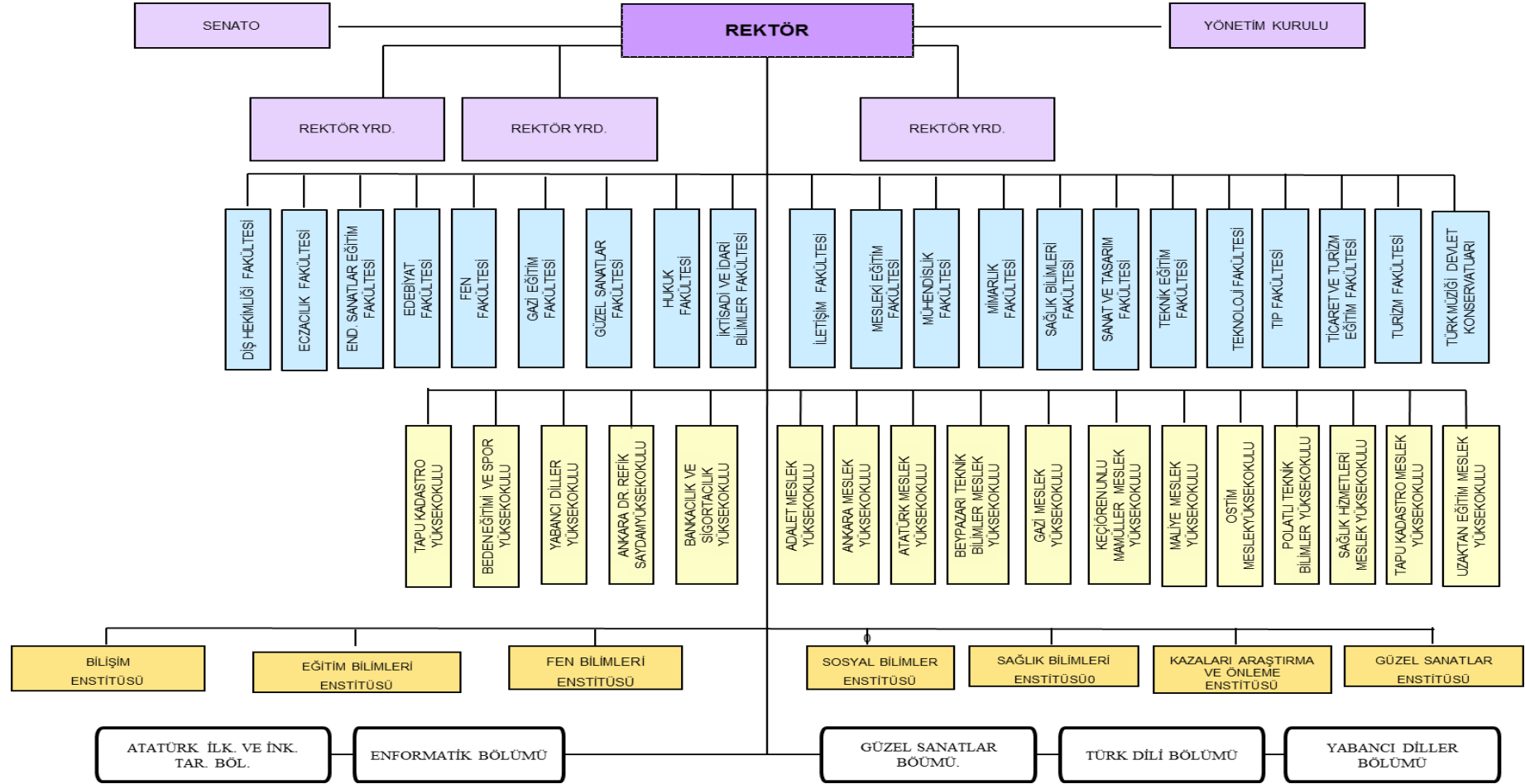

1.5.3. BİLGİ VE TEKNOLOJİK KAYNAKLAR

Üniversitemizde kullanılan başlıca bilgi sistemleri ilr bilgi ve teknolojik kaynaklar aşağıdaki tablolarda belirtilmiştir.

Tablo 15 Bilgi Sistemleri

BAP Bilgi Sistemi	Hukuk Bilgi Sistemi	Muhasebe Bilgi Sistemi
Sürekli Eğitim Merkezi Bilgi Sistemi	T.C. Kimlik Bilgi Sistemi	Sağlık Bilgi Sistemi
İhale Bilgi Sistemi	GÜADEK Bilgi Sistemi	Kablosuz Ağ Yönetimi Bilgi Sistemi
Websitem	Evrak Takip Bilgi Sistemi	Hız Testi
İlan Bilgi Sistemi	YADEM Hazırlık Okulu Bilgi Sistemi	Online Ofis
Açık Arşiv Bilgi Sistemi	Kütüphane Yayın İstek Bilgi Sistemi	E-bütçe
Canlı Yayın Bilgi Sistemi	Öğrenci İşleri Bilgi Sistemi	Kamu Harcama ve Muhasebe Bilişim Sistemi
e - Gazi Portal	İstatistik Bilgi Sistemi	Say2000i
Gazi Panel Bilgi Sistemi	Performans Bilgi Sistemi	Taşınır Bilgi Sistemi
Ders Programları Bilgi Sistemi	Telefon Defteri Bilgi Sistemi	

Tablo 16 Bilgi ve Teknolojik Kaynaklar

CİNSİ	SAYI	CİNSİ	SAYI
MASAÜSTÜ BİLGİSAYAR	18.795	PROJEKSİYON	1.189
CEP BİLGİSAYARI	5	SLAYT MAKİNESİ	52
DİZÜSTÜ BİLGİSAYAR	1.394	TEPEGÖZ	184
TABLET BİLGİSAYAR	12	BARKOT OKUYUCU	347
DOKUNMATİK BİLGİSAYAR	204	BASKI MAKİNESİ	59
DİĞER BİLGİSAYAR	90	FOTOĞRAF MAKİNESİ	225
YAZICI	3.072	KAMERALAR	344
TARAYICI	4.571	TELEVİZYONLAR	449
FOTOKOPİ	273	MİKROSKOPLAR	462
FAKS	111		

1.5.4. İNSAN KAYNAKLARI

Üniversitemizde 2011 yılında 3.909'u akademik olmak üzere 7.468 personel görev yapmıştır. Üniversitemizin personel sayısı genel olarak bir önceki yıla göre %3 artış göstermiş olup, bu oran, akademik personel sayısında %5,8, idari personel¹ sayısında ise %1'in altında olmuştur. Aşağıdaki şekilde üniversitemizin personel sayıları 2010 yılı ile karşılaştırmalı olarak gösterilmiştir.

Şekil 3 Gazi Üniversitesi Personel Sayısı 2010-2011

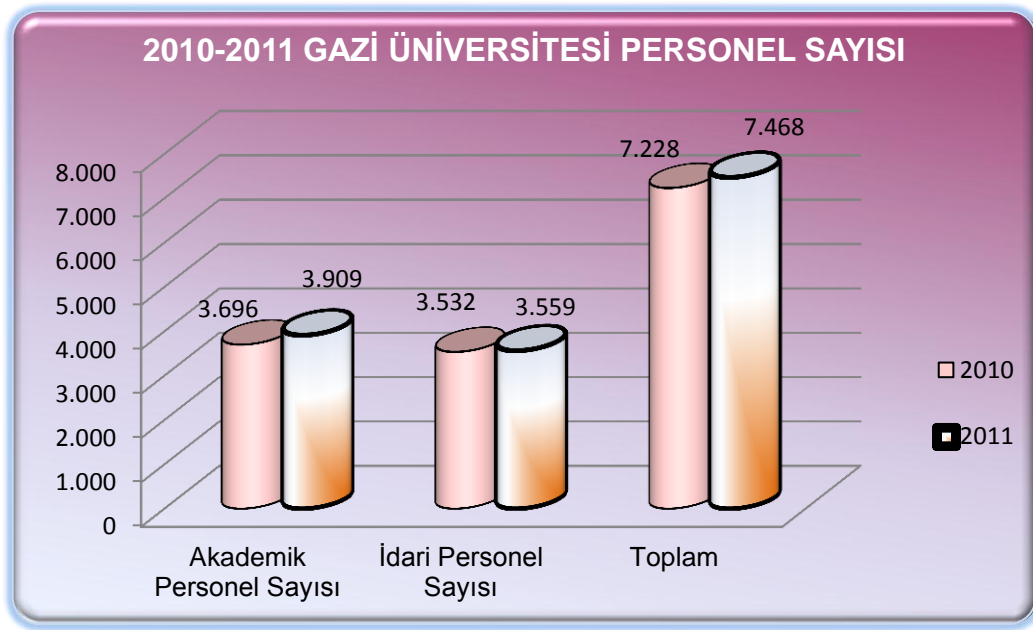

Üniversitemizde görev yapan personel ile ilgili analizler akademik personel, idari personel ve işçiler olmak üzere üç başlık altında ayrıntılı bir şekilde belirtilmiştir.

1.5.4.1. Akademik Personel

Üniversitemizde 2011 yılında görev yapan 3.909 akademik personelin %22,5'i profesör olup, 17 profesör yarı zamanlı olarak istihdam edilmiştir. Ayrıca akademik personelin unvanlarına göre dağılımına bakıldığında, en yüksek oranın (%30) araştırma görevlisi kadrosunda olduğu görülmüştür.

¹ Toplam İdari Personel sayısına Sözleşmeli Personel ile İşçi sayıları dahil edilmiştir.

Akademik personelin unvanlarına göre yüzdesel dağılımı aşağıdaki şekilde belirtilmiştir.

Şekil 4 Akademik Personelin Unvanlarına Göre Yüzdesel Dağılımı

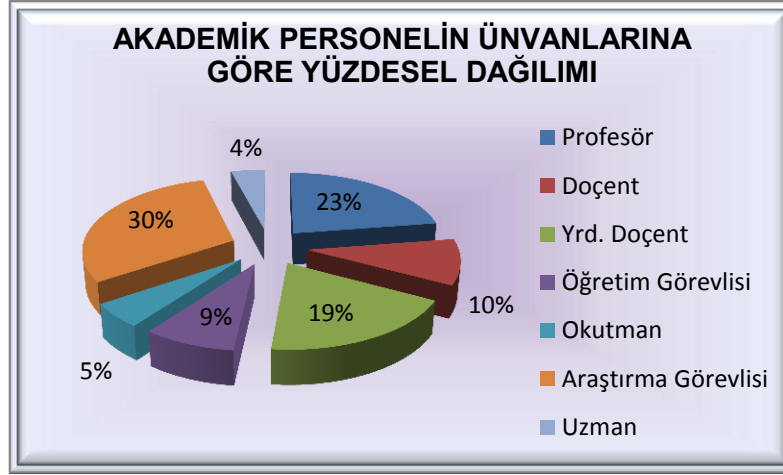

2011 yılında Üniversitemize tahsis edilen 5.634 akademik kadronun doluluk oranı %69 olmuştur. Bununla birlikte profesör kadrosunun %87'sinin, uzman kadrosunun %82'sinin ve araştırma görevlisi kadrosunun ise %62'sinin dolu olduğu tespit edilmiştir. Akademik kadroların unvan bazında doluluk ve istihdam şekline göre dağılımı aşağıdaki tabloda gösterilmiştir.

Tablo 17 Kadrolarının Doluluk ve İstihdam Şekline Göre Akademik Personel Sayısı

UNVAN	Kadroların Doluluk Durumuna Göre Akademik Personel Sayısı			Kadroların İstihdam Şekline Göre Akademik Personel Sayısı	
	Dolu	Boş	Toplam	Tam Zamanlı	Yarı Zamanlı
Profesör	883	128	1.011	866	17
Doçent	397	155	552	397	
Yrd. Doçent	741	272	1.013	741	
Öğretim Görevlisi	333	272	605	333	
Okutman	210	123	333	210	
Araştırma Görevlisi	1.183	733	1.916	1.183	
Uzman	162	37	199	162	
Çevirici		3	3		
Eğitim-Öğretim Planlamacısı		2	2		
TOPLAM	3.909	1.725	5.634	3.892	17

1.5.4.1.1. Birim Bazında Akademik Personel Sayıları

2011 yılında akademik personelin %85,5'i (3.342) Üniversitemiz bünyesinde faaliyet gösteren fakültere görev yapmıştır.

Tablo 18 Birim Bazında Akademik Personel Sayısı

BİRİMLER	Öğretim Üyeleri			Toplam	Öğretim Görevlisi ve Okutman		Toplam	Öğretim Yardımcıları		Toplam	GENEL TOPLAM
	Prof.	Doç.	Yrd. Doç.		Öğr. Grv.	Okutman		Arş.Gövr.	Uzman		
Diş Hekimliği Fakültesi	76	15	12	103	13		13	50	2	52	168
Eczacılık Fakültesi	36	16	8	60	1		1	34	7	41	102
Endüstriyel Sanatlar Eğitim Fakültesi	9	1	38	48	5		5	10		10	63
Edebiyat Fakültesi	35	21	49	105	11		11	39		39	155
Fen Fakültesi	84	45	38	167	4		4	51	7	58	229
Gazi Eğitim Fakültesi	93	56	149	298	49		49	90		90	437
Güzel Sanatlar Fakültesi	5	6	9	20	11		11	12		12	43
Hukuk Fakültesi	16	3	17	36	1		1	47		47	84
İktisadi ve İdari Bilim Fakültesi	59	28	59	146	3		3	66		66	215
İletişim Fakültesi	13	13	11	37	5		5	18	6	24	66
Mesleki Eğitim Fakültesi	16	8	58	82	28		28	22	1	23	133
Sanat ve Tasarım Fakültesi	1	7		8			0			0	8
Mimarlık Fakültesi	10	14	12	36	15		15	18	3	21	72
Mühendislik	59	22	36	117	11		11	53	10	63	191
Sağlık Bilimleri Fakültesi	4	4	22	30	15		15	23		23	68
Teknik Eğitim Fakültesi Fakültesi	10	1	60	71	22		22	8	4	12	105
Teknoloji Fakültesi	44	27	21	92				5	3	8	100
Tıp Fakültesi	279	92	35	406	22		22	580	31	611	1.039
Ticaret ve Turizm Eğitim Fakültesi	14	2	17	33	2		2	14		14	49
Turizm Fakültesi	1	7	7	15			0			0	15
Teknoloji Fakültesi				0			0			0	0
Fakülteler Toplamı	864	388	658	1.910	218	0	218	1.140	74	1.214	3.342
YÜKSEKOKULLAR											
Bankacılık ve Sigortacılık Y.Okulu	1		5	6			0	4		4	10
Beden Eğitimi ve Spor Yüksekokulu	12	6	21	39	8		8	12	2	14	61
Tapu Kadastro Yüksekokulu			3	3	5		5			0	8
Yabancı Diller Yüksekokulu			2	2	1		1			0	3
Yüksekokullar Toplamı	13	6	31	50	14	0	14	16	2	18	82
Türk Müziği Devlet Konservatuvarı			7	7	9		9				16
MESLEK YÜKSEKOKULLARI											
Ankara M.Y.O.			4	4	11		11			0	15
Atatürk M.Y.O.	3	1	5	9	22	1	23		2	2	34
Beyazıt Teknik Bilimler M.Y.O.				0	12		12			0	12
Gazi M.Y.O.			5	5	21		21	1		1	27
Maliye M.Y.O.			1	1			0			0	1
Östim M.Y.O.					2		2		3	3	5
Sağlık Hizmetleri Meslek Y.O.	3		15	18	12		12	1	2	3	33
Tapu Kadastro M.Y.O.		1	2	3	7		7		9	9	19
Uzaktan Eğitim M.Y.O.				0	5		5			0	5
Meslek Yüksekokulları Toplamı	6	2	32	40	92	1	93	2	16	18	151
ENSTİTÜLER											
Eğitim Bilimleri Enstitüsü				0				1		1	1
Fen Bilimleri Enstitüsü		1	12	13				12		12	25
Sağlık Bilimleri Enstitüsü				0				7		7	7
Sosyal Bilimler Enstitüsü				0				5		5	5
Enstitüler Toplamı	0	1	12	13	0	0	0	25	0	25	38
Rektörlük Merkez Birimler			1	1		209	209		70	70	280
GENEL TOPLAM	883	397	741	2.021	333	210	543	1.183	162	1.345	3.909

1.5.4.1.2. Yabancı Uyruklu Akademik Personel

Üniversitemizde 2011 yılında aşağıdaki tablo unvanları ile uyrukları ve birimleri belirtilen 10 yabancı uyruklu personel görev yapmıştır.

Tablo 19 Yabancı Uyruklu Akademik Personel

UNVAN	ÜLKE	BİRİMİ
Profesör	Azerbaycan	Fen Edebiyat Fakültesi
Profesör	Azerbaycan	Fen Edebiyat Fakültesi
Profesör	Azerbaycan	Fen Edebiyat Fakültesi
Doçent	Türkmenistan	Fen Edebiyat Fakültesi
Öğretim Görevlisi	Kırgızistan	Fen Edebiyat Fakültesi
Öğretim Görevlisi	Azerbaycan	Gazi Eğitim Fakültesi
Öğretim Görevlisi	Azerbaycan	Güzel Sanatlar Fakültesi
Öğretim Görevlisi	İtalya	Mühendislik Fakültesi
Araştırma Görevlisi	Türkmenistan	Sosyal Bilimler Enstitüsü
Okutman	Rusya	TÖMER

1.5.4.1.3. Akademik Personel Açıktan Atama İzinleri

Bütçe Uygulama Talimatına göre 2011 yılında alınan unvanlarına göre açıktan atama izinlerine ve yüzdesel dağılımını içeren tabloya aşağıda yer verilmiştir.

Tablo 20 Akademik Personel Açıktan Atama İzinleri

UNVAN	ORAN	SAYI
Öğretim Görevlisi	44,35%	51
Okutman	24,35%	28
Uzman	9,57%	11
Araştırma Görevlisi	21,74%	25
Toplam Atanacak Öğretim Elemanı Sayısı		115

1.5.4.1.4. Atanan Akademik Personel Sayısı

Üniversitemizde 2011 yılında 214'ü araştırma görevlisi olmak üzere toplam 610 akademik personelin ataması yapılmıştır. Ataması yapılan akademik personelin unvanlarına göre dağılımı aşağıdaki tabloda gösterilmiştir.

Tablo 21 Atanan Akademik Personel Sayısı

UNVANI	SAYI
Profesör	131
Doçent	119
Yardımcı Doçent	88
Öğretim Görevlisi	39
Araştırma Görevlisi	214
Okutman	15
Uzman	4
Toplam	610

1.5.4.1.5. Görevlendirilen Akademik Personel Sayısı

Üniversitemizde 2547 sayılı Kanunun ilgili maddeleri gereğince, 2011 yılında 4.105 akademik personel görevlendirilmiştir. Kanunun ilgili maddeleri ile görevlendirilen akademik personel sayısı aşağıdaki tabloda gösterilmiştir.

Tablo 22 Görevlendirilen Akademik Personel Sayısı

Görevlendirme Maddesi	Sayı
33. Madde	1
38. Madde	62
39. Madde (Kısa)	2.682
33. Madde (Uzun)	72
40/B Gelen	2
40/B Giden	8
31. Madde	737
40/a Maddesi (Gelen)	133
40/a Maddesi (Giden)	408
Genel Toplam	4.105

1.5.4.1.6 Ayrılan Akademik Personel Sayısı

2011 yılında aşağıdaki tabloda belirtilen nedenler ile Üniversitemizden 301 akademik personel ayrılmış olup, ayrılan akademik personelin %62'si araştırma görevlisi, %20'si ise profesör kadrosunda görev yapmıştır.

Tablo 23 Ayrılan Akademik Personel Sayıları

ÜNVANI	NAKİL	EMEKLİ	YAŞ. HAD. EMEKLİ	MAH.KAR.	İLŞ.KES. GÖR. SÜR. UZAT.	İSTİFA	MÜSTAFİ	VEFAT	ATM.ONY. İPTALİ	TOPLAM
Profesör	3	27	12			14		2		58
Doçent	1					1		2		4
Yardımcı Doçent	8	9	1			4				22
Öğretim Görevlisi	3	4	1			2	2			12
Araştırma Görevlisi	14			2	140	23			7	186
Okutman	5	2				5				12
Uzman	2					4	1			7
TOPLAM	36	42	14	2	140	53	3	4	7	301

1.5.4.1.7. Başka Üniversitelerden Üniversitemizde Görevlendirilen Akademik Personel

2011 yılında kadrosu başka üniversitelerde bulunan 2 akademik personel Üniversitemizde görevlendirilmiştir.

Tablo 24 Başka Üniversitelerden Üniversitemizde Görevlendirilen Akademik Personel

UNVAN	BAĞLI OLDUĞU FAKÜLTE	GELDİĞİ ÜNİVERSİTE
Doç. Dr.	Teknik Eğitim Fakültesi	Fırat Üniversitesi
Yrd.Doç.Dr.	Mühendislik Fakültesi	Karabük Üniversitesi

1.5.4.1.8. Diğer Üniversitelerde Görevlendirilen Akademik Personel

2011 yılında 5'i profesör, 3'ü de yardımcı doçent kadrosunda olmak üzere toplam 8 öğretim üyesi aşağıdaki tabloda belirtilen üniversitelerde görevlendirilmiştir.

Tablo 25 Diğer Üniversitelerde Görevlendirilen Akademik Personel

UNVAN	BAĞLI OLDUĞU FAKÜLTE	GÖREVLERNDİRİLDİĞİ ÜNİVERSİTE
Prof.Dr.	Mühendislik Fakültesi	Karabük Üniversitesi
Prof.Dr.	Tıp Fakültesi	Dicle Üniversitesi
Prof.Dr.	Tıp Fakültesi	İzmir Katip Çelebi Üniversitesi
Prof.Dr.	İletişim Fakültesi	Türk Hava Kurumu Üniversitesi
Prof.Dr.	Fen Fakültesi	Uşak Üniversitesi
Yrd.Doç.Dr.	Sağlık Bilimleri Fakültesi	Gaziantep Üniversitesi
Yrd.Doç.Dr.	İktisadi ve İdari Bilimler Fakültesi	Ardahan Üniversitesi
Yrd.Doç.Dr.	Gazi Eğitim Fakültesi	Abant İzzet Baysal Üniversitesi

1.5.4.1.9. Akademik Personelin Cinsiyetine Göre Dağılımı

Üniversitemizde 2011 yılında görev yapan akademik personelin %49'u kadın olup, akademik personelin cinsiyetine göre dağılımı aşağıdaki şekilde gösterilmiştir.

Şekil 5 Akademik Personelin Cinsiyetine Göre Dağılımı

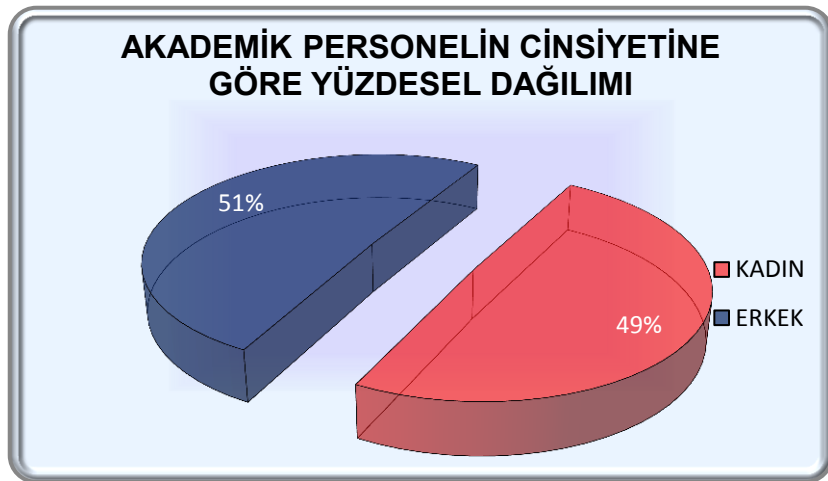

1.5.4.1.10. Akademik Personelin Yaş İtibariyle Dağılımı

Üniversitemizde görev yapan akademik personelin belirlenen yaş gruplarına göre dağılımına bakıldığında, personelin %47,80'inin 40 yaşın üstünde olduğu tespit edilmiştir. Akademik personelin yaş gruplarına göre dağılımı aşağıdaki şekilde gösterilmiştir.

Şekil 6 Akademik Personelin Yaş Dağılımı

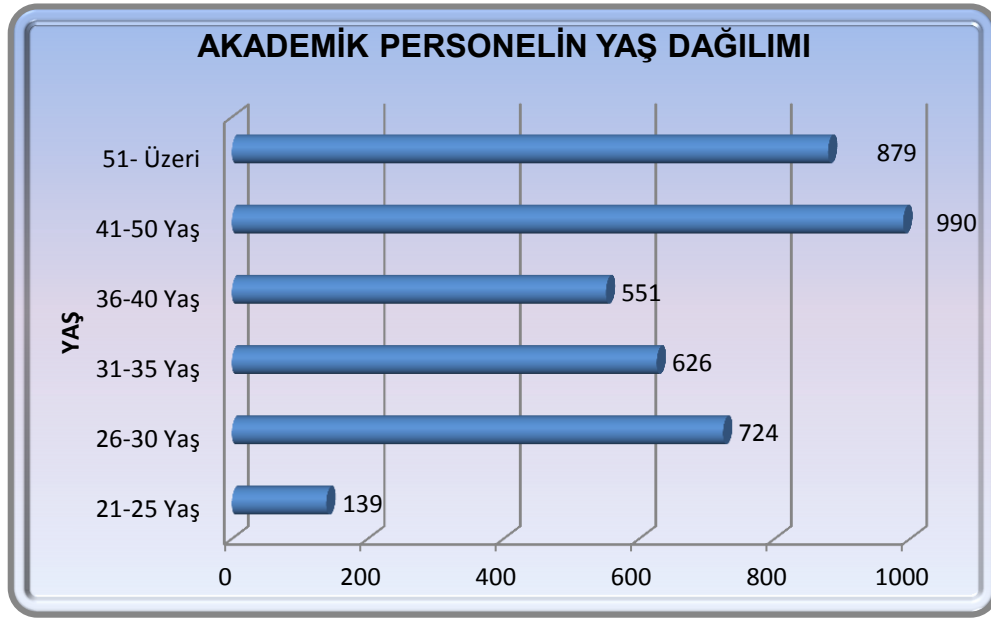

1.5.4.2. İdari Personel

Üniversitemizin idari personel sayısı 2011 yılında bir önceki yıla göre %34 artarak 3.495'e ulaşmıştır. İdari personel kadrolarının hizmet sınıfları itibariyle durumu aşağıdaki tabloda gösterilmiştir.

Tablo 26 Kadro Sınıfları ve Kadroların Doluluk Durumu

Hizmet Sınıfı	Dolu	Boş	Toplam
Genel İdari Hizmetler Sınıfı	1.479	720	2.199
Sağlık Hizmetleri Sınıfı	1.125	429	1.554
Teknik Hizmetler Sınıfı	260	213	473
Eğitim ve Öğretim Hizmetleri Sınıfı	7	12	19
Avukatlık Hizmetleri Sınıfı	7	3	10
Din Hizmetleri Sınıfı	4	1	5
Yardımcı Hizmetler Sınıfı	613	647	1.260
TOPLAM	3.495	2.025	5.520

Tablo incelendiğinde, 2011 yılında idari personel kadrolarının genel olarak %63'ünün dolmuştur. Bununla birlikte doluluk oranının en fazla olanın %80 ile Din Hizmetleri Sınıfı, en az olanın ise %37 ile Eğitim ve Öğretim Hizmetleri Sınıfı olduğu görülmüştür. İdari personel kadrolarının doluluk oranları aşağıdaki şekilde gösterilmiştir.

Şekil 7 İdari Kadroların Doluluk Oranları

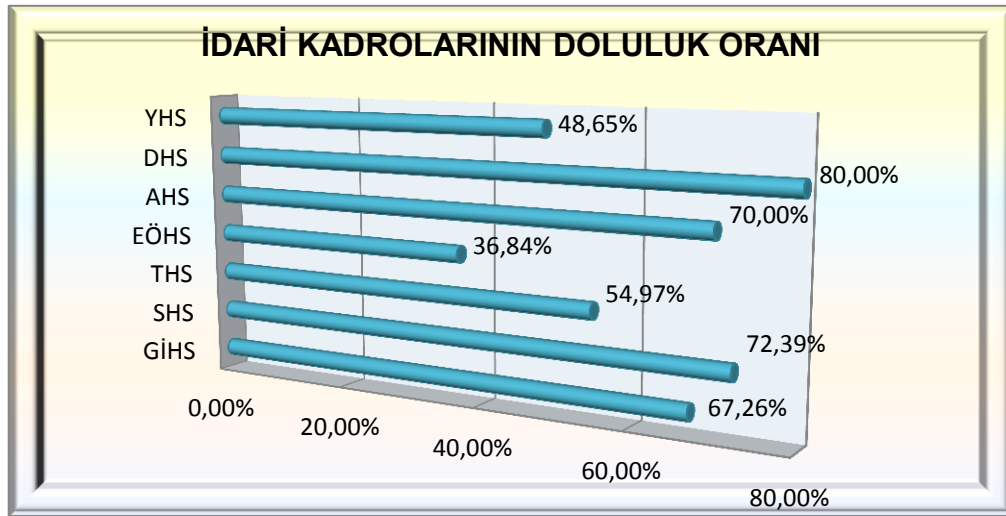

Tablo 27 Birim Bazında İdari Personel Sayıları

BİRİMLER	GİH	SHS	THS	EÖHS	AHS	DHS	YHS	TOPLAM	SÖZLEŞMELİ PERSONEL	İŞÇİ
Fakülteler Toplamı	867	1.065	159	7		4	471	2.573	20	41
Dr.Refik Saydam Sağlık Y.okulu	1							1		
Beden Eğitimi ve Spor Yüksekokulu	24		2					26		
Yabancı Diller Yüksekokulu	8		1				1	10		
Tapu Kadastro Yüksekokulu	2							2		
Bankacılık ve Sigortacılık Y.Okulu	4						1	5		
Yüksekokullar Toplamı	39	0	3	0	0	0	2	44		
Sağlık Hizmetleri Meslek Y.O.	9						1	10		
Beypazarı Teknik Bilimler M.Y.O.	3							3		
İ.İ.B.F.Tapu-Maliye M.Y.O.	5						1	6		
Maliye M.Y.O.	1						1	2		
Polatlı Teknik Bil. Mes. Yüksekokulu	1							1		
Atatürk M.Y.O.	8		3				1	12		
Adalet M.Y.O.	1						1	2		
Gazi M.Y.O.	6		2				2	10		
Ankara M.Y.O.	10		1					11		
Uzaktan Eğitim M.Y.O.	9		1					10		
Ostim M.Y.O.	4						2	6		
Meslek Yüksekokulları Toplamı	57	0	7	0	0	0	9	73		
Bilişim Enstitüsü	7							7		
Eğitim Bilimleri Enstitüsü	12						1	13		
Fen Bilimleri Enstitüsü	18							18		
Kazaları Araştırma ve Önleme Enstitüsü	2							2		
Sağlık Bilimleri Enstitüsü	5							5		
Sosyal Bilimler Enstitüsü	17		1				1	19		
Enstitüler Toplamı	61	0	1	0	0	0	2	64		
Genel Sekreterlik	52		0					52		
Savunma Uzmanlığı	1							1		
İdari Mali İşler Daire Başkanlığı	106						8	114		
Personel Dairesi Başkanlığı	61		2				1	64		
Kütüphane Dokümantasyon Dairesi Başkanlığı	26		2				2	30		
Sağlık Kültür ve Spor Dairesi Başkanlığı	99	60	3				107	269	3	
Bilgi İşlem Dairesi Başkanlığı	12							12		
Yapı İşleri ve Teknik Daire Başkanlığı	12		83				10	105		
Öğrenci İşleri Daire Başkanlığı	43						1	44		
Strateji Geliştirme Daire Başkanlığı	30							30		
Hukuk Müşavirliği	13				7			20		
Merkez Birimler Toplamı	455	60	90		7		129	741	3	
GENEL TOPLAM	1.479	1.125	260	7	7	4	613	3.495	23	41

1.5.4.2.1. İdari Personelin Eğitim Durumu

Üniversitemizde görev yapan idari personelin eğitim durumları incelendiğinde, idari personelin %39,8'inin lisans ve lisansüstü dereceye sahip olduğu görülmüştür. İdari personelin eğitim durumlarına göre dağılımı aşağıdaki şekilde gösterilmiştir.

Şekil 8 İdari Personelin Eğitim Durumu

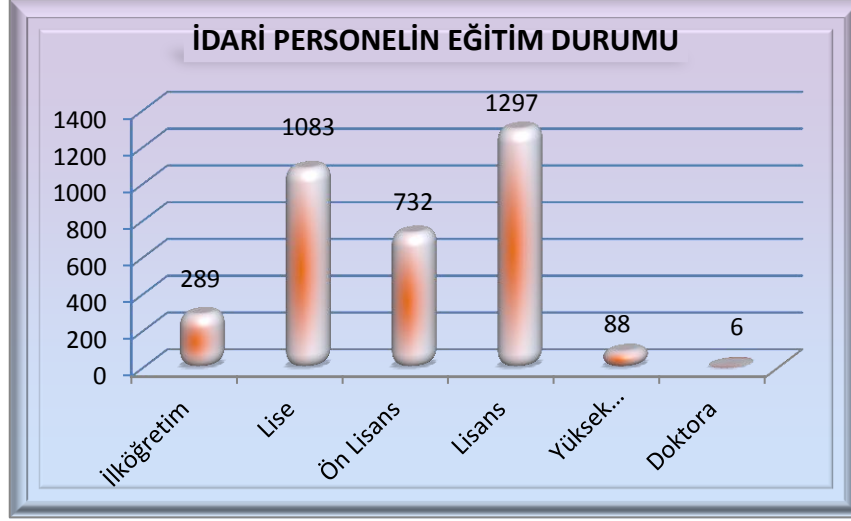

1.5.4.2.2. İdari Personelin Hizmet Süreleri

Üniversitemiz idari personelinin %27'si 4-6 yıl hizmet süresi grubunun içerisinde. Aşağıdaki şekilde idari personelin hizmet süresi gruplarına göre dağılımı gösterilmiştir.

Şekil 9 İdari Personelin Hizmet Süreleri

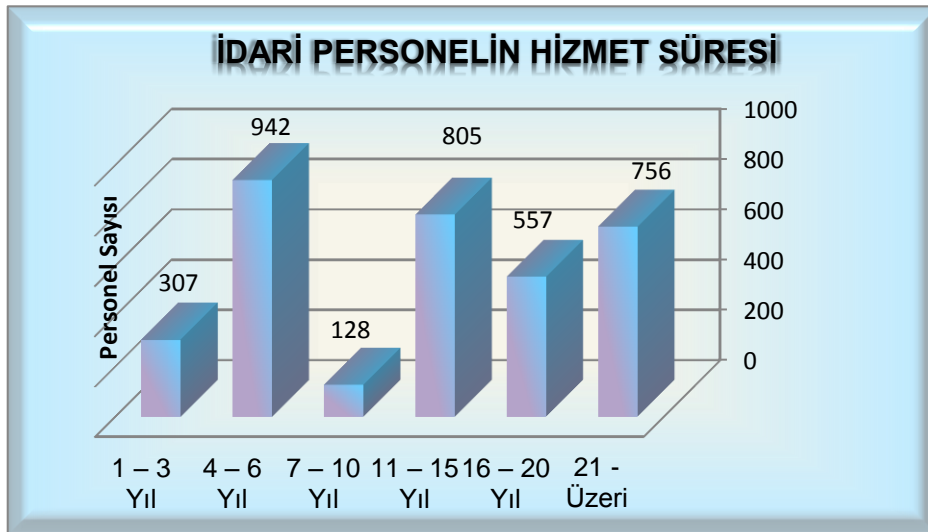

1.5.4.2.3. İdari Personelin Yaş İtibariyle Dağılımı

İdari personelin %43,5'i 40 yaşın üzerindedir. İdari personelin belirlenen yaş gruplarına göre yüzdesel dağılımı aşağıdaki şekilde belirtilmiştir.

Şekil 10 İdari Personelin Yaş Gruplarına Yüzdesel Göre Dağılımı

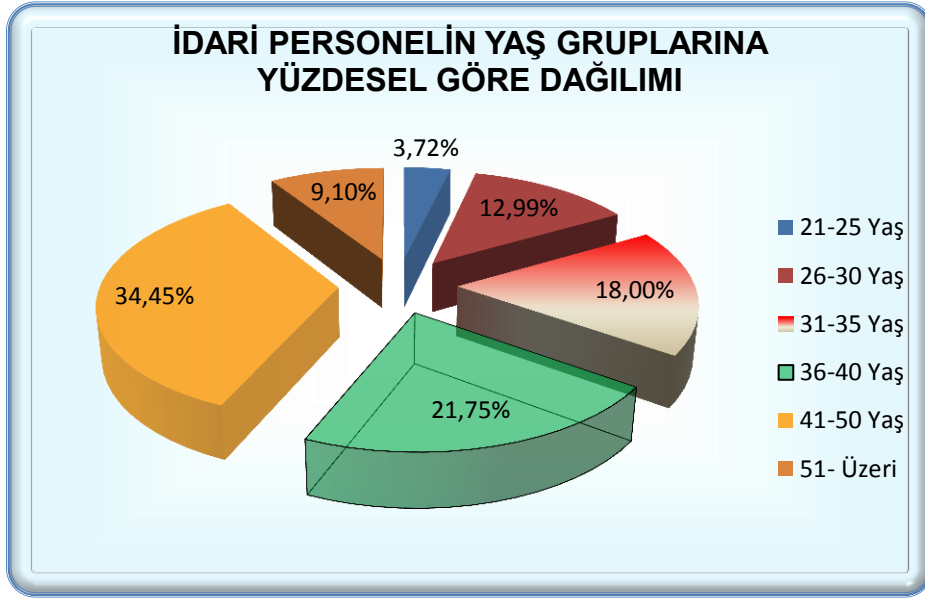

1.5.4.2.4. Ayrılan İdari Personel Sayısı

2011 yılında Üniversitemizden 60'ı nakil nedeniyle olmak üzere 114 idari personel ayrılmıştır. İdari personelin ayrılma nedenleri itibariyle dağılımı aşağıdaki gibidir.

Tablo 28 Ayrılan İdari Personel Sayısı

AYRILMA NEDENİ	SAYI
Emekli	41
Nakil	60
İstifa	11
Diğer	2
Toplam	114

1.5.4.2.5. Atanan İdari Personel Sayısı

Üniversitemize 2011 yılında 53'ü açıktan, 41'i ise nakil yoluyla olmak üzere 102 idari personel atanmıştır.

1.5.4.3. İşçiler

1.5.4.3.1. İşçi Sayısı

Üniversitemizde 2011 yılında 40'ı sürekli işçi, 23'ü “657 sayılı Kanunun” 4/b maddesi kapsamında sözleşmeli personel ve 1'i ise vizeli geçici işçi olmak olmak üzere 64 personel görev yapmaktadır. Üniversitemizde görev yapan işçilerin sayısı kadroların doluluk durumuna göre aşağıdaki tabloda gösterilmiştir.

Tablo 29 Kadro İstihdam Şekline ve Doluluk Durumuna Göre İşçi Sayısı

	Dolu	Boş	Toplam
Sürekli İşçiler	40	-	40
Vizeli Geçici İşçiler	1	-	1
Sözleşmeli Personel (4/b)	23	258	281
Toplam	64	258	322

1.5.4.3.2. Sürekli İşçilerin Hizmet Süresi

Üniversitemizde görev yapan sürekli işçilerin %80'inin 21 yıl ve üzerinde, geri kalanın ise 16-21 yıl arasında hizmeti vardır.

1.5.4.3.3. Sürekli İşçilerin Yaş Gruplarına Göre Dağılımı

Sürekli işçilerin yaş gruplarına göre dağılımı incelendiğinde tamamın 40 yaşın üzerinde olduğu ve %20'sinin 50 yaşın üzerinde olduğu görülmüştür.

1.5.5. SUNULAN HİZMETLER

1.5.5.1. Eğitim Hizmetleri

Gazi Üniversitesi öğrenci sayısı, 2010-2011 eğitim-öğretim yılında bir önceki yıla göre %6 artarak 72.341'e ulaşmıştır. Üniversitemizin 2006-2012 dönemine ilişkin öğrenci sayısı aşağıdaki grafikte gösterilmiştir.

Şekil 11 Gazi Üniversitesi 2006-2012 Öğrenci Sayıları²

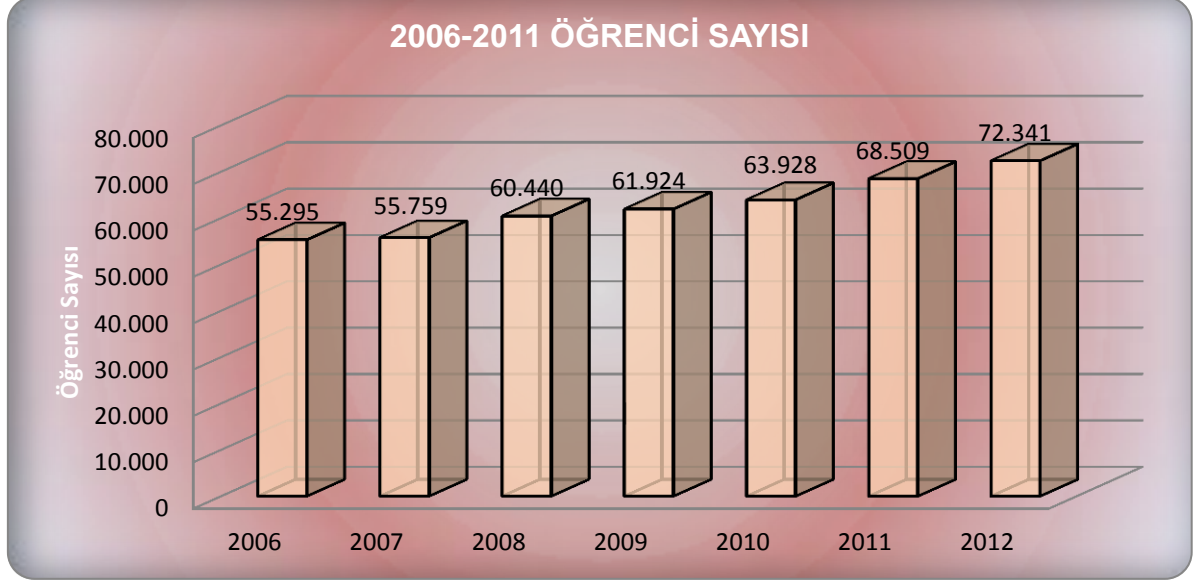

2010-2011 Eğitim-Öğretim yılında Öğrecilerimizin öğrencilerimizin %66,47'si fakültelerde, %20'si ise enstitülerde eğitim ve öğretim görmüştür. Bu durum aşağıdaki şekilde gösterilmiştir.

Şekil 12 Birimlere Göre 2011-2012 Öğrenci Sayıları

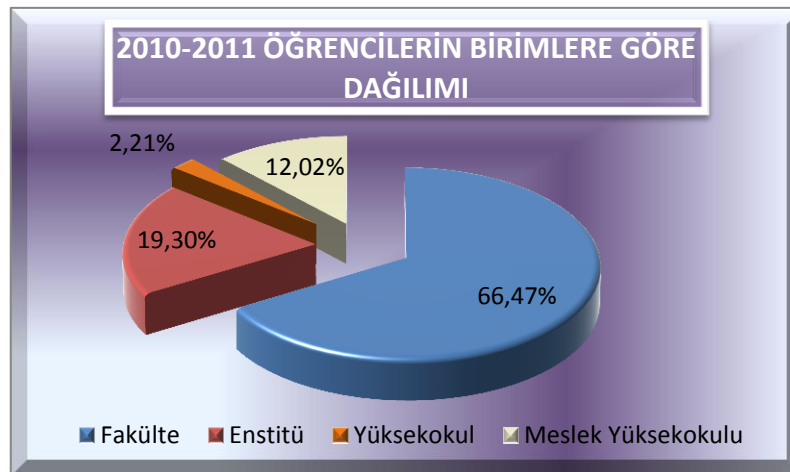

²Faaliyet Raporlarından derlenmiştir.

1.5.5.1.1. Lisans-Ön Lisans Öğrenci Sayıları

Üniversitemiz 2011-2012 eğitim-öğretim yılında lisans ve ön lisans programlarına kayıtlı öğrenci sayısı bir önceki döneme göre %6 artarak 58.380'e yükselmiştir. Üniversitemize yeni kayıt yaptıran öğrencilerin 1.195'i hazırlık sınıfında eğitim görmüştür. Lisans ve ön lisans programlarındaki öğrenci sayıları aşağıdaki tabloda gösterilmiştir.

Tablo 30 2011-2012 Yılı İtibariyle Ön Lisans ve Lisans Öğrenci Dağılımları

BİRİMLER	YENİ KAYIT			OKUYAN		
	K	E	TOPLAM	K	E	TOPLAM
Diş Hekimliği	228	116	344	390	264	654
Eczacılık	163	99	262	396	296	692
Edebiyat	1.188	587	1.775	1.849	1.092	2.941
Fen	861	508	1.369	2.129	1.119	3.248
Gazi Eğitim	3.484	1.420	4.904	7.130	3.083	10.213
Güzel Sanatlar	66	28	94	138	59	197
Hukuk	328	288	616	718	646	1.364
İktisadi ve İdari Bilimler	1.886	1.955	3.841	4.440	4.635	9.075
İletişim	276	302	578	540	633	1.173
Mimarlık	221	91	312	539	212	751
Mühendislik	927	1.253	2.180	1.684	2.711	4.395
Sağlık Bilimleri	288	44	332	484	87	571
Sanat ve Tasarım	418	24	442	391	33	424
Teknoloji	203	837	1.040	158	654	812
Tıp	395	468	863	871	924	1.795
Turizm	560	546	1.106	511	599	1.110
Polatlı Kampusu	314	110	424	320	118	438
Endüstriyel Sanatlar Eğitim	3	4	7	421	495	916
Mesleki Eğitim	24	2	26	1.365	193	1.558
Teknik Eğitim	0	24	24	397	3.823	4.220
Ticaret ve Turizm Eğitim	3	2	5	813	725	1.538
Bankacılık ve Sigortacılık Y.O.	80	40	120	62	28	90
Beden Eğitimi ve Spor Y.O.	264	510	774	558	954	1.512
Tapu ve Kadastro M.Y.O.	54	100	154	44	120	164
Adalet M.Y.O.	72	28	100	63	34	97
Ankara M.Y.O.	482	70	552	637	82	719
Atatürk M.Y.O.	288	1.604	1.892	409	2.333	2.742
Gazi M.Y.O.	270	544	814	377	804	1.181
Maliye	42	18	60	21	9	30
Ostim M.Y.O.	62	514	576	42	331	373
Sağlık Hizmetleri M.Y.O.	400	216	616	509	241	750
Uzaktan Eğitim M.Y.O.	660	928	1.588	1.017	1.438	2.455
Beypazarı Teknik Bilimler M.Y.O.	100	12	112	157	25	182
GENEL TOPLAM	14.610	13.292	27.902	29.580	28.800	58.380

1.5.5.1.2. Yabancı Uyruklu Öğrenciler

Üniversitemizde 2010-2011 yılında 837'si lisans ve ön lisans ve 381'i ise enstitülerde olmak üzere toplam 1.218 yabancı uyruklu öğrenci eğitim-öğretim görmüştür. 2010-2011 Eğitim-Öğretim yılında lisans ve ön lisans programlarında kayıtlı öğrencilerin %1,52'si, mezun öğrencilerin ise yaklaşık olarak %1'i yabancı uyrukludur. Yabancı uyruklu öğrencilerin akademik birimlere göre dağılımı aşağıdaki tabloda gösterilmiştir.

Tablo 31 2010-2011 Yılı İtibariyle Ön Lisans ve Lisans Yabancı Uyruklu Öğrenci Dağılımları

BİRİMLER	2010 – 2011					
	OKUYAN			MEZUN		
	K	E	T	K	E	T
Diş Hekimliği Fakültesi	20	32	52	3	3	6
Eczacılık Fakültesi	14	27	41	2	1	3
Fen-Edebiyat Fakültesi	10	19	29	1	3	4
Gazi Eğitim Fakültesi	60	57	117	13	7	20
Güzel Sanatlar Fakültesi	2	0	2	0	0	0
Hukuk Fakültesi	5	13	18	1	0	1
İktisadi ve İdari Bilimler Fakültesi	64	135	199	7	10	17
İletişim Fakültesi	7	16	23	0	4	4
Mühendislik Fakültesi	9	75	84	0	5	5
Mimarlık Fakültesi	12	14	26	0	3	3
Sağlık Bilimleri Fakültesi	1	0	1	0	0	0
Tıp Fakültesi	44	99	143	2	6	8
Endüstriyel Sanatlar Eğitim	1	9	10	0	1	1
Mesleki Eğitim Fakültesi	44	2	46	9	0	9
Teknik Eğitim Fakültesi	4	16	20	1	6	7
Ticaret ve Turizm Eğitim Fakültesi	5	9	14	0	3	3
Beden Eğitimi ve Spor Y.O.	0	2	2	0	0	0
Tapu Kadastro M.Y.O.	0	1	1	0	0	0
Ankara M.Y.O.	2	2	4	1	0	1
Atatürk M.Y.O.	0	3	3	0	0	0
Gazi M.Y.O.	1	1	2	0	0	0
GENEL TOPLAM	305	532	837	40	52	92

1.5.5.1.3. Mezun Öğrenci Sayıları

Üniversitemiz bünyesinde yer alan fakülte ve yüksekokullardan 2010–2011 Eğitim-Öğretim yılında toplam 9.774 öğrenci mezun olmuştur.

Tablo 32 2010-2011 Mezun Öğrenci Sayısı

BİRİMLER	2010-2011		
	MEZUN SAYISI		
	K	E	T
Dış Hekimliği Fakültesi	34	22	56
Eczacılık Fakültesi	59	47	106
Edebiyat Fakültesi	286	154	440
Fen Fakültesi	351	160	511
Gazi Eğitim Fakültesi	1.226	555	1.781
Güzel Sanatlar Fakültesi	11	10	21
Hukuk Fakültesi	82	92	174
İktisadi ve İdari Bilimler Fakültesi	626	611	1.237
İletişim Fakültesi	81	107	188
Mimarlık Fakültesi	64	43	107
Mühendislik Fakültesi	194	361	555
Sağlık Bilimleri Fakültesi	66	4	70
Sanat ve Tasarım Fakültesi	0	0	0
Teknoloji Fakültesi	0	0	0
Tıp Fakültesi	70	77	147
Turizm Fakültesi	0	0	0
Polatlı Kampusu	0	0	0
Endüstriyel Sanatlar Eğitim Fakültesi	121	155	276
Mesleki Eğitim Fakültesi	759	102	861
Teknik Eğitim Fakültesi	122	845	967
Ticaret ve Turizm Eğitim Fakültesi	209	197	406
Bankacılık ve Sigortacılık Y.O.	0	0	0
Beden Eğitimi ve Spor Y.O.	103	152	255
Tapu ve Kadastro M.Y.O.	25	21	46
Adalet M.Y.O.	0	0	0
Ankara M.Y.O.	193	7	200
Atatürk M.Y.O.	73	331	404
Gazi M.Y.O.	88	151	239
Maliye M.Y.O.	0	0	0
Ostim M.Y.O.	0	0	0
Sağlık Hizmetleri M.Y.O.	76	26	102
Uzaktan Eğitim M.Y.O.	268	334	602
Beypazarı Teknik Bilimler M.Y.O.	22	1	23
GENEL TOPLAM	5.209	4.565	9.774

1.5.5.1.4. Öğrenci Kontenjanları

2010-2011 Eğitim-Öğretim yılında Üniversitemizin öğrenci kontenjanı bir önceki döneme göre %13 oranında azalmış olup, genel olarak öğrenci kontenjanının % 92,8'ine yerleştirme yapılmıştır. 2010-2011 Eğitim-Öğretim yılında öğrencilerin %13,5'i (806) ek yerleştirme sonucu Üniversitemize kaydolmuştur. 2010-2011 Eğitim-Öğretim yılı öğrenci kontenjanı ile yerleştirmeleri aşağıdaki tabloda gösterilmiştir.

Tablo 33 Öğrenci Kontenjanları

Bölüm Adı	I.Öğretim				II.Öğretim				Genel Toplam Yerleştirme
	Kontenjan	1. Yerleştirme	Ek Yerleştirme	Toplam Yerleştirme	Kontenjan	1. Yerleştirme	Ek Yerleştirme	Toplam Yerleştirme	
Diş Hekimliği Fakültesi	100	104		104					104
Eczacılık Fakültesi	115	118		118					118
Fen Edebiyat Fakültesi	770	766	22	788	570	556	28	584	1.372
Gazi Eğitim Fakültesi	1.575	1.521	27	1.548	760	765	7	772	2.320
Hukuk Fakültesi	300	308		308					308
İktisadi ve İdari Bilimler Fakültesi	915	919	21	940	775	783	13	796	1.736
İletişim Fakültesi	200	201	5	206	60	60	2	62	268
Mühendislik Fakültesi	585	537	7	544	290	300		300	844
Mimarlık Fakültesi	130	134		134					134
Tıp Fakültesi	310	341		341					341
Teknoloji Fakültesi	420	169	4	173					173
Sanat ve Tasarım Fakültesi	150	46		46	90		75	75	121
Turizm Fakültesi	268	113	9	122	300	111	11	122	244
Güzel Sanatlar Fakültesi	50	51		51					51
Sağlık Bilimleri Fakültesi	140	144		144					144
Polatlı Kampusü	240	227	12	239					239
Beden Eğitimi ve Spor Y.O.	180	224		224	130	142		142	366
Bankacılık ve Sigortacılık Y.O.	30		29	29					29
İ.İ.B.F.Tapu Kadastro M.Y.O.	40	39	1	40					40
Sağlık Hizmetleri Meslek Y.O.	185	165	17	182	120	95	15	110	292
Beypazarı Teknik Bilimler M.Y.O.	60	40	17	57					57
Adalet M.Y.O.	50		48	48					48
Gazi M.Y.O.	100	95	4	99	300	261	37	298	397
Atatürk M.Y.O.	270	237	27	264	590	484	118	602	866
Ankara M.Y.O.					270	236	31	267	267
Uzaktan Eğitim M.Y.O.	1.050	584	133	717					717
Ostim M.Y.O.	90		86	86					86
GENEL TOPLAM	8.323	7.083	469	7.552	4.255	3.793	337	4.130	11.682

2009-2011 döneminde Üniversitemizde yapılan yerleştirmeler aşağıdaki şekilde gösterilmiştir. Aşağıdaki şekilden de görülebileceği üzere en fazla 1. Yerleştirme 2010 yılında, 2011 yılında ise en fazla ek yerleştirme yapılmıştır:

Şekil 13 2009-2011 Yerleştirmeler

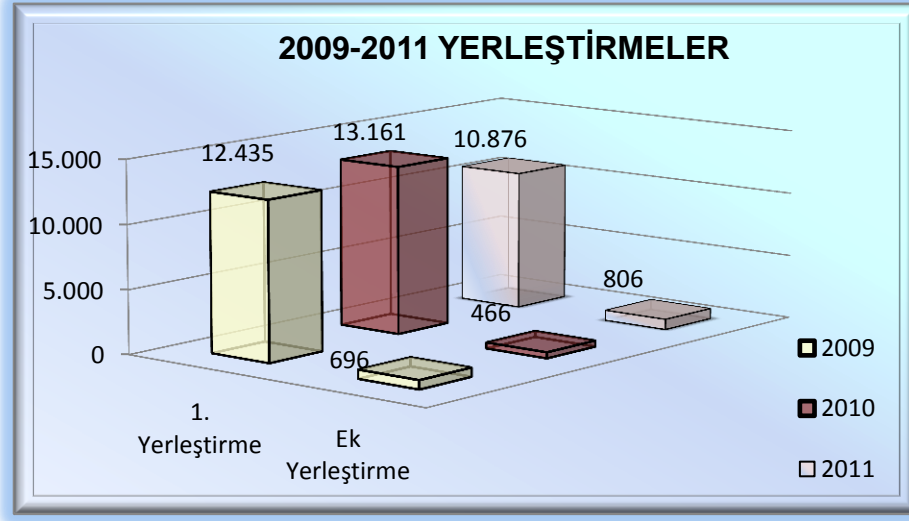

1.5.5.1.5. Öğrencilerin Cinsiyetlerine Göre Dağılımı

2010-2011 Eğitim-Öğretim yılında Üniversitemizin ön lisans ve lisans programlarında okuyan öğrencilerin %50,63'ü, yabancı uyruklu öğrencilerin %36,5'i mezun olan öğrencilerin ise %53'ü kadındır. Bu durum aşağıdaki grafikte gösterilmiştir.

Şekil 14 Öğrencilerin Cinsiyetlerine Göre Yüzdesel Dağılımı

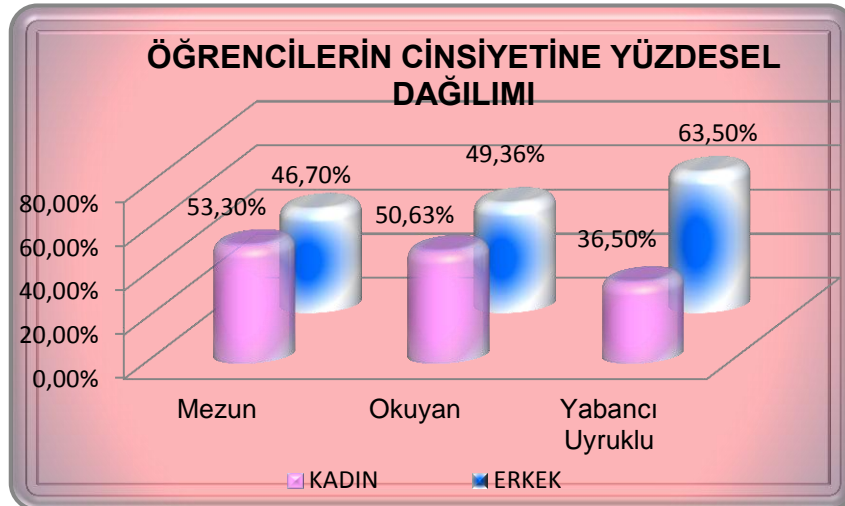

1.5.5.1.6. Dikey Geçiş Yapan Öğrenci Sayıları

Üniversitemize Dikey Geçiş Sınavı ile kayıt yaptıran öğrenci sayısı bir önceki döneme göre azalmıştır. (Azalış: 72 öğrenci)

Tablo 34 Dikey Geçiş Yapan Öğrenci Sayıları

FAKÜLTELER	DGS SONUCU FAKÜLTEYE KAYIT YAPTIRAN ÖĞRENCİ SAYISI	İNTİBAKİ BİTİRİP SİSTEME KAYITLI OLAN ÖĞRENCİ SAYISI
Fen Fakültesi	29	28
Gazi Eğitim Fakültesi	14	12
Güzel Sanatlar Fakültesi	4	
Hukuk Fakültesi	17	
İktisadi ve İdari Bilimler.Fakültesi	117	115
İletişim Fakültesi	20	20
Mühendislik Fakültesi	116	54
Mimarlık Fakültesi	14	5
Toplam	331	234

1.5.5.1.7. Yatay Geçiş Yapan Öğrenci Sayıları

Üniversitemize 2010-2011 Eğitim-Öğretim yılında yatay geçiş ile 53 öğrenci kayıt yaptırmıştır.

Tablo 35 Yatay Geçiş Yapan Öğrenci Sayıları

BİRİMLER	GELEN ÖĞRENCİ SAYISI	GİDEN ÖĞRENCİ SAYISI
Eczacılık Fakültesi	6	
Gazi Eğitim Fakültesi	27	15
Diş Hekimliği Fakültesi	4	1
Tıp Fakültesi		2
İktisadi ve İdari Bilimler.Fakültesi	4	19
İletişim Fakültesi	2	2
Mühendislik Fakültesi	1	1
Mimarlık Fakültesi	1	
Mesleki Eğitim Fakültesi		2
Sağlık Bilimleri Fakültesi	3	2
Beden Eğitimi ve Spor Y.O.	5	1
Gazi M.Y.O.		1
Sağlık Hizmetleri M.Y.O.		1
GENEL TOPLAM	53	47

1.5.5.1.8. Ayrılan Öğrenci Sayıları

2010-2011 Eğitim-Öğretim döneminde Üniversitemizden %87,6'sı kendi isteği ile olmak üzere 979 öğrenci ayrılmıştır.

Tablo 36 Ayrılan Öğrenci Sayıları

BİRİMLER	Kendi İsteği ile	Öğr.Üc.ve Katkı Payı Yat.	Başarısızlık Azami Süre	Yük.Öğr. Çıkarma	Diğer	Toplam
Gazi Eğitim Fakültesi	105	15	18			138
Teknik Eğitim Fakültesi	73					73
Mühendislik Fakültesi	44		2		1	47
Mimarlık Fakültesi	4				1	5
Diş Hekimliği Fakültesi	6	1				7
Fen Fakültesi	151					151
Edebiyat Fakültesi	28					28
Endüstriyel Sanatlar Eğitim Fakültesi	9	9				18
Ticaret ve Turizm Eğitim Fakültesi	9		2		10	21
Eczacılık Fakültesi	3		1			4
Tıp Fakültesi	8					8
Hukuk Fakültesi	4		2			6
İletişim Fakültesi	10	5	3			18
Mesleki Eğitim Fakültesi	11					11
İktisadi ve İdari Bilimler Fakültesi	11		1		1	13
Güzel Sanatlar Fakültesi	5					5
Beden Eğitimi ve Spor Y.O.	13	37	5		1	56
Sağlık Bilimleri Fakültesi	7		2			9
Sağlık Hizmetleri M.Y.O.	13					13
Ankara M.Y.O.	4					4
Atatürk M.Y.O.	210					210
Gazi M.Y.O.	48					48
Tapu Kadastro M.Y.O.	8					8
Uzaktan Eğitim M.Y.O	57		4			61
Beypazarı Teknik Bilimler M.Y.O.	15					15
Adalet M.Y.O.	2					2
GENEL TOPLAM	858	67	40	0	14	979

1.5.5.1.9. Öğrencilerin Başarı Ortalamaları

Tablo 37 Öğrencilerin Başarı Ortalamaları (I)

YÜKSEKÖĞRETİM KURUMUNUN ADI		2010-2011 EĞİTİM- ÖĞRETİM YILI ORTALAMASI (%)
Diş Hekimliği Fakültesi	Diş Hekimliği	98
Eczacılık Fakültesi	Eczacılık	87
Endüstriyel Sanatlar Eğitim Fakültesi	Aile Bil.ve Tük.Eğt.	87
Endüstriyel Sanatlar Eğitim Fakültesi	End.Tek.Eğt.	79
Endüstriyel Sanatlar Eğitim Fakültesi	İşletme Eğitimi	82
Endüstriyel Sanatlar Eğitim Fakültesi	Bilgisayar Eğit.	70
Fen-Edebiyat Fakültesi	Biyoloji	80
Fen-Edebiyat Fakültesi	Biyoloji (İ.Ö)	78
Fen-Edebiyat Fakültesi	Çağ. Türk Lehçeleri ve Ede.	74
Fen-Edebiyat Fakültesi	Çağ. Türk Lehçeleri ve Ede.(İ.Ö.)	62
Fen-Edebiyat Fakültesi	Felsefe	80
Fen-Edebiyat Fakültesi	Fizik	58
Fen-Edebiyat Fakültesi	Fizik (İ.Ö)	48
Fen-Edebiyat Fakültesi	İstatistik	69
Fen-Edebiyat Fakültesi	İstatistik (İ.Ö)	62
Fen-Edebiyat Fakültesi	Kimya	71
Fen-Edebiyat Fakültesi	Kimya (İ.Ö)	70
Fen-Edebiyat Fakültesi	Matematik	61
Fen-Edebiyat Fakültesi	Matematik (İ.Ö)	67
Fen-Edebiyat Fakültesi	Rus Dili ve Edebiyatı	65
Fen-Edebiyat Fakültesi	Sanat Tarihi	76
Fen-Edebiyat Fakültesi	Tarih	79
Fen-Edebiyat Fakültesi	Tarih (İ.Ö)	78
Fen-Edebiyat Fakültesi	Türk Dili ve Edebiyatı	85
Fen-Edebiyat Fakültesi	Türk Dili ve Edebiyatı (İ.Ö)	83
Fen-Edebiyat Fakültesi	Türk Halk Bilimi	85
Gazi Eğitim Fakültesi	Almanca Öğrt.	90
Gazi Eğitim Fakültesi	Arapça Öğrt.	95
Gazi Eğitim Fakültesi	Bilg.ve Öğrenim Tekn.Öğrt.	86
Gazi Eğitim Fakültesi	Biyoloji Öğrt.	89
Gazi Eğitim Fakültesi	Coğrafya Öğrt.	87
Gazi Eğitim Fakültesi	Felsefe Grubu Öğrt.	90
Gazi Eğitim Fakültesi	Fen Bilgisi Öğrt.	93
Gazi Eğitim Fakültesi	Fen Bilgisi Öğrt. (İ.Ö)	92
Gazi Eğitim Fakültesi	Fizik Öğrt.	76
Gazi Eğitim Fakültesi	Fransızca Öğrt.	85
Gazi Eğitim Fakültesi	Görme Engelliler Öğrt.	87
Gazi Eğitim Fakültesi	İlköğ.Matematik Öğr.	94

Tablo 38 Öğrencilerin Başarı Ortalamaları (II)

YÜKSEKÖĞRETİM KURUMUNUN ADI		2010-2011 EĞİTİM- ÖĞRETİM YILI ORTALAMASI (%)
Gazi Eğitim Fakültesi	İlköğ. Matematik Öğr. (İ.Ö)	90
Gazi Eğitim Fakültesi	İngilizce Öğrt.	94
Gazi Eğitim Fakültesi	İngilizce Öğrt. (İ.Ö)	92
Gazi Eğitim Fakültesi	Kimya Öğrt.	72
Gazi Eğitim Fakültesi	Matematik Öğrt.	72
Gazi Eğitim Fakültesi	Müzik Öğrt.	90
Gazi Eğitim Fakültesi	Okul Öncesi Öğrt.	95
Gazi Eğitim Fakültesi	Okul Öncesi Öğrt.(İ.Ö.)	95
Gazi Eğitim Fakültesi	Resim-İş Öğrt.	89
Gazi Eğitim Fakültesi	Resim-İş Öğrt. (İ.Ö)	89
Gazi Eğitim Fakültesi	Sınıf Öğrt.	93
Gazi Eğitim Fakültesi	Sınıf Öğrt. (İ.Ö)	96
Gazi Eğitim Fakültesi	Sosyal Bilgiler Öğrt.	93
Gazi Eğitim Fakültesi	Sosyal Bilgiler Öğrt. (İ.Ö)	92
Gazi Eğitim Fakültesi	Rehberlik vePsiko. Danış.	96
Gazi Eğitim Fakültesi	Tarih Öğrt.	88
Gazi Eğitim Fakültesi	Türk Dili ve Edebiyatı Öğrt.	86
Gazi Eğitim Fakültesi	Türkçe Öğrt.	92
Gazi Eğitim Fakültesi	Türkçe Öğrt. (İ.Ö)	89
Gazi Eğitim Fakültesi	Zihin Engelliler Öğrt.	82
Hukuk Fakültesi	Hukuk	81
İktisadi ve İdari Bilimler Fakültesi	Çalış.Eko.ve Endüstri İliş.	76
İktisadi ve İdari Bilimler Fakültesi	Çalış.Eko.ve Endüstri İliş.(İ.Ö.)	66
İktisadi ve İdari Bilimler Fakültesi	Ekonometri	75
İktisadi ve İdari Bilimler Fakültesi	Ekonometri(İ.Ö.)	73
İktisadi ve İdari Bilimler Fakültesi	İktisat	72
İktisadi ve İdari Bilimler Fakültesi	İktisat (İ.Ö.)	68
İktisadi ve İdari Bilimler Fakültesi	İşletme	72
İktisadi ve İdari Bilimler Fakültesi	İşletme (İ.Ö.)	71
İktisadi ve İdari Bilimler Fakültesi	Kamu Yönetimi	81
İktisadi ve İdari Bilimler Fakültesi	Kamu Yönetimi (İ.Ö.)	74
İktisadi ve İdari Bilimler Fakültesi	Maliye	77
İktisadi ve İdari Bilimler Fakültesi	Uluslararası İlişkiler	84
İktisadi ve İdari Bilimler Fakültesi	Uluslararası İlişkiler(İ.Ö.)	82
İletişim Fakültesi	Gazetecilik	86
İletişim Fakültesi	Halkla İlişkiler ve Tanıtım	86
İletişim Fakültesi	Radyo, TV ve Sinema	84
Mesleki Eğitim Fakültesi	Aile Eko.ve Beslenme Öğrt.	93
Mesleki Eğitim Fakültesi	Çocuk Gel.ve Eğitimi Öğr.	97
Mesleki Eğitim Fakültesi	Dekoratif Sanatlar Öğr.	89

Tablo 39 Öğrencilerin Başarı Ortalamaları (III)

YÜKSEKÖĞRETİM KURUMUNUN ADI		2010-2011 EĞİTİM- ÖĞRETİM YILI ORTALAMASI (%)
Mesleki Eğitim Fakültesi	Gelen. Türk El Sanatları Öğrt.	83
Mesleki Eğitim Fakültesi	Giyim Endüstrisi Öğr.	94
Mesleki Eğitim Fakültesi	Grafik Öğrt.	88
Mesleki Eğitim Fakültesi	Kuaförlük ve Güz. Bil. Öğrt.	93
Mesleki Eğitim Fakültesi	Mesleki Resim Öğr.	82
Mesleki Eğitim Fakültesi	Moda Tasarımı Öğr.	89
Mesleki Eğitim Fakültesi	Nakış Öğrt.	92
Mesleki Eğitim Fakültesi	Seramik Öğrt.	85
Mesleki Eğitim Fakültesi	Tekstil Doku. ve Örgü Öğr.	88
Mesleki Eğitim Fakültesi	Okul Öncesi Öğretmenliği	97
Mühendislik-Mimarlık Fakültesi	Elektrik-Elektronik Müh.	79
Mühendislik-Mimarlık Fakültesi	Endüstri Müh.	83
Mühendislik-Mimarlık Fakültesi	Endüstri Müh. (İ.Ö.)	80
Mühendislik-Mimarlık Fakültesi	İnşaat Müh.	67
Mühendislik-Mimarlık Fakültesi	Kimya Müh.	79
Mühendislik-Mimarlık Fakültesi	Kimya Müh. (İ.Ö.)	74
Mühendislik-Mimarlık Fakültesi	Makine Müh.	72
Mühendislik-Mimarlık Fakültesi	Makine Müh. (İ.Ö.)	72
Mühendislik-Mimarlık Fakültesi	Mimarlık	78
Mühendislik-Mimarlık Fakültesi	Şehir ve Bölge Planlama	88
Mühendislik-Mimarlık Fakültesi	Bilgisayar Müh.	83
Teknik Eğitim Fakültesi	Bil. Sistemleri Öğrt.	77
Teknik Eğitim Fakültesi	Bil. Sistemleri Öğrt. (İ.Ö.)	86
Teknik Eğitim Fakültesi	Döküm Öğrt.	71
Teknik Eğitim Fakültesi	Döküm Öğrt. (İ.Ö.)	73
Teknik Eğitim Fakültesi	Elektrik Öğrt.	68
Teknik Eğitim Fakültesi	Elektrik Öğrt. (İ.Ö.)	60
Teknik Eğitim Fakültesi	Elektronik Öğr.	72
Teknik Eğitim Fakültesi	Elektronik Öğr. (İ.Ö.)	68
Teknik Eğitim Fakültesi	Kalıpcılık Öğrt.	74
Teknik Eğitim Fakültesi	Kalıpcılık Öğrt. (İ.Ö.)	77
Teknik Eğitim Fakültesi	Mak. Resmi ve Kons. Öğrt.	59
Teknik Eğitim Fakültesi	Mak. Res. ve Kons. Öğrt. (İ.Ö.)	64
Teknik Eğitim Fakültesi	Matbaa Öğrt.	81
Teknik Eğitim Fakültesi	Matbaa Öğrt. (İ.Ö.)	73
Teknik Eğitim Fakültesi	Metal Öğrt.	65
Teknik Eğitim Fakültesi	Metal Öğrt. (İ.Ö.)	66
Teknik Eğitim Fakültesi	Mobilya ve Dek. Öğrt.	68
Teknik Eğitim Fakültesi	Mobilya ve Dek. Öğrt. (İ.Ö.)	76
Teknik Eğitim Fakültesi	Otomotiv Öğrt.	71

Tablo 40 Öğrencilerin Başarı Ortalamaları (IV)

YÜKSEKÖĞRETİM KURUMUNUN ADI		2010-2011 EĞİTİM- ÖĞRETİM YILI ORTALAMASI (%)
Teknik Eğitim Fakültesi	Otomotiv Öğrt.(İ.Ö.)	64
Teknik Eğitim Fakültesi	Talaşlı Üretim Öğrt.	74
Teknik Eğitim Fakültesi	Talaşlı Üretim Öğrt.(İ.Ö.)	73
Teknik Eğitim Fakültesi	Tesisat Öğrt.	61
Teknik Eğitim Fakültesi	Tesisat Öğrt. (İ.Ö.)	64
Teknik Eğitim Fakültesi	Yapı Öğrt.	59
Teknik Eğitim Fakültesi	Yapı Öğrt.(İ.Ö.)	67
Tıp Fakültesi	Tıp	98
Tıp Fakültesi	Tıp (İngilizce)	99
Ticaret ve Turizm Eğitim Fakültesi	Büro Yönetimi Öğrt.	83
Ticaret ve Turizm Eğitim Fakültesi	Konaklama İşletmeciliği Öğrt.	90
Ticaret ve Turizm Eğitim Fakültesi	Muhasebe ve Finansman Öğrt.	84
Ticaret ve Turizm Eğitim Fakültesi	Muhasebe ve Finansman Öğrt.(İ.Ö.)	85
Ticaret ve Turizm Eğitim Fakültesi	Seyahat İşl. ve Turizm Reh.Öğrt.	84
Ticaret ve Turizm Eğitim Fakültesi	Pazarlama	82
Güzel Sanatlar Fakültesi	Görsel İletişim Tasarımı	86
Güzel Sanatlar Fakültesi	Resim	81
Güzel Sanatlar Fakültesi	Endüstri Ürünleri Tasarımı	88
Sağlık Bilimleri Fakültesi	Hemşirelik	100
Beden Eğitimi ve Spor Y.O.	Antrenörlük	66
Beden Eğitimi ve Spor Y.O.	Antrenörlük (İ.Ö.)	69
Beden Eğitimi ve Spor Y.O.	Beden Eğitimi ve Spor Öğrt.	80
Beden Eğitimi ve Spor Y.O.	Spor Yöneticiliği	76
Beden Eğitimi ve Spor Y.O.	Spor Yöneticiliği(İ.Ö.)	78
İktisadi ve İdari Bilimler	Tapu Kadastro Meslek Y.O	72
Sağlık Hizmetleri Meslek Y.O.	Çevre Sağlığı	73
Sağlık Hizmetleri Meslek Y.O.	Tıbbi Döküm. ve Sekreterlik	86
Sağlık Hizmetleri Meslek Y.O.	Tıbbi Görüntüleme Tek.	78
Sağlık Hizmetleri Meslek Y.O.	Tıbbi Laboratuvar Tek.	94
Bey pazarı Teknik BilimlerM.Y.O.	Kuyumculuk ve Takı Tasarımı	78
Bey pazarı Teknik BilimlerM.Y.O.	Tekstil Teknolojisi	89
Gazi M.Y.O.	Basım ve Yayın Tek.(İ.Ö.)	78
Gazi M.Y.O.	Elektrik (İ.Ö.)	79
Gazi M.Y.O.	Elektronik Tek. (İ.Ö.)	71
Gazi M.Y.O.	Makine-Resim-Konstrüksiyon	78
Gazi M.Y.O.	Makine-Resim-Konstrüksiyon (İ.Ö.)	82
Gazi M.Y.O.	Muhasebe ve Vergi Uyg.	67
Gazi M.Y.O.	Muhasebe ve Vergi Uyg. (İ.Ö.)	71
Gazi M.Y.O.	Radyo ve Televizyon Prog. (İ.Ö.)	84
Atatürk M.Y.O.	Elektrik (İ.Ö.)	67

Tablo 41 Öğrencilerin Başarı Ortalamaları (V)

YÜKSEKÖĞRETİM KURUMUNUN ADI		2010-2011 EĞİTİM- ÖĞRETİM YILI ORTALAMASI (%)
Atatürk M.Y.O.	Elektronik Teknolojisi (İ.Ö.)	67
Atatürk M.Y.O.	Endüstriyel Kalıpcılık (İ.Ö.)	62
Atatürk M.Y.O.	Kimya Teknolojisi	68
Atatürk M.Y.O.	Kimya Teknolojisi (İ.Ö.)	77
Atatürk M.Y.O.	Makine	68
Atatürk M.Y.O.	Makine (İ.Ö.)	60
Atatürk M.Y.O.	Otomotiv Tek. (İ.Ö.)	62
Ankara M.Y.O.	Çocuk Geişimi (İ.Ö.)	93
Ankara M.Y.O.	Geleneksel El Sanatları (İ.Ö.)	89
Ankara M.Y.O.	Grafik Tasarımı (İ.Ö.)	88
Ankara M.Y.O.	Saç Bakım ve Güz.Hiz. (Cilt Bak.) (İ.Ö.)	94
Ankara M.Y.O.	Saç Bakım ve Güz.Hiz. (Kuaförlük-Cilt Bak)	94
Ankara M.Y.O.	Tekstil Teknolojisi (İ.Ö.)	86
Uzaktan Eğitim M.Y.O.	Bilgi Yönetimi	76
Uzaktan Eğitim M.Y.O.	Bilgisayar Programcılığı	68
Uzaktan Eğitim M.Y.O.	İşletme Yönetimi	65
Uzaktan Eğitim M.Y.O.	Kontrol ve Otomasyon Tek.	71
Uzaktan Eğitim M.Y.O.	Lojistik	73
Uzaktan Eğitim M.Y.O.	Muhasebe ve Vergi Uygulamaları	72
Uzaktan Eğitim M.Y.O.	Perakende Satış ve Mağaza Yön.	57

1.5.5.1.10. Lisansüstü Öğrenci Sayıları

2011-2012 Eğitim-Öğretim döneminde Üniversitemiz bünyesinde faaliyet gösteren enstitülerde³ 381'i yabancı uyruklu olmak üzere toplam 13.961 öğrenci öğrenim görmüştür. Üniversitemizin enstitülerinin 2011-2012 Eğitim-Öğretim yılına ilişkin öğrenci sayıları aşağıdaki tabloda gösterilmiştir.

Tablo 42 Enstitü Öğrenci Sayısı

ENSTİTÜLER	YÜKSEK LİSANS			DOKTORA	GENEL TOPLAM
	TEZLİ	TEZSİZ	UZAKTAN EĞİTİM		
Bilişim Enstitüsü	208	154	307	36	705
Eğitim Bilimleri Enstitüsü	2.524	162		870	3.556
Fen Bilimleri Enstitüsü	3.137	78		825	4.040
Sağlık Bilimleri Enstitüsü	482			544	1.026
Sosyal Bilimler Enstitüsü	3.435	183		1.016	4.634
TOPLAM	9.786	577	307	3.291	13.961

Gazi Üniversitesi bünyesinde faaliyet gösteren enstitülerden 2010-2011 eğitim-öğretim yılında toplam 1.883 öğrenci mezun olmuştur. Üniversitemizin enstitülerinden mezun olan öğrenci sayıları aşağıdaki tabloda gösterilmiştir.

Tablo 43 Enstitülerden Mezun Olan Öğrenci Sayısı

ENSTİTÜLER	YÜKSEK LİSANS			DOKTORA	GENEL TOPLAM
	TEZLİ	TEZSİZ	UZAKTAN EĞİTİM		
Bilişim Enstitüsü	87	97	6	12	202
Eğitim Bilimleri Enstitüsü	309	286		131	726
Fen Bilimleri Enstitüsü	304	5		74	383
Sağlık Bilimleri Enstitüsü	98			68	166
Sosyal Bilimler Enstitüsü	287	31		88	406
TOPLAM	1.085	419	6	373	1.883

³ Kazaları Araştırma ve Önleme Enstitüsü ile Güzel Sanatlar Enstitüsü'nde 2010-2011 döneminde öğrenci bulunmamaktadır.

1.5.5.2. Sağlık Hizmetleri

1.5.5.2.1. Dış Hekimliği Fakültesi

Tablo 44 Dış Hekimliği Fakültesi Hasta/Tetkik Sayısı

BÖLÜMLER	YATAK SAYISI	HASTA SAYISI	TETKİK SAYISI
ACİL SERVİS HİZMETLERİ		7.750	10.443
YOĞUN BAKIM		-	-
KLİNİK	7	150.657	570.579
AMELİYAT SAYISI		161	183
POLİKLİNİK HASTASI SAYISI		150.657	570.579
LABORATUAR HİZMETLERİ		1.572	11.412
RADYOLOJİ ÜNİTESİ HİZMETLERİ		1.944	2.346
NÜKLEER TIP BÖLÜMÜNDE VERİLEN HİZMETLER		-	-
MEDİKO SOSYAL POLİKLİNİK HASTA SAYISI		2.263	7.623
TOPLAM	7	315.004	1.173.165

1.5.5.2.2. Gazi Hastanesi

1.5.5.2.2.1. Genel Sağlık Hizmetleri

Tablo 45 Gazi Hastanesi Sağlık Hizmetleri

	YATAK SAYISI	HASTA SAYISI	TETKİK SAYISI
ACİL SERVİS HİZMETLERİ	35	5.620	
YOĞUN BAKIM	68	1.579	
KLİNİK	920	64.431	
AMELİYAT SAYISI		34.154	
POLİKLİNİK HASTASI SAYISI		799.572	
LABORATUAR HİZMETLERİ		493.645	17.298.212
RADYOLOJİ ÜNİTESİ HİZMETLERİ		196.831	389.447
NÜKLEER TIP BÖLÜMÜNDE VERİLEN HİZMETLER		6.967	8.876
MEDİKO SOSYAL POLİKLİNİK HASTA SAYISI		23.864	79.085
TOPLAM	1.023	1.626.663	17.775.620

1.5.5.2.2.2. 2010 Yılı Muayene ve Tedavi Edilen Hastaların Bölümlere Göre Dağılımı

Tablo 46 2011 Yılı Muayene ve Tedavi Edilen Hastaların Bölümlere Göre Dağılımı

SERVİSLER	2010		2011	
	POLİKLİNİK HASTA SAYISI	YATAN HASTA SAYISI	POLİKLİNİK HASTA SAYISI	YATAN HASTA SAYISI
A CİL SERVİS	46.198	8.974	49.020	5.235
DERMATOLOJİ ABD	33.975	715	28.639	934
FİZİK TED. VE REHAB. ABD	17.253	534	17.041	676
GENEL CERRAHİ ABD	33.099	7.902	27.707	5.725
GÖZ HASTALIKLARI ABD	37.841	6.367	36.929	3.905
GÖĞÜS HASTALIKLARI ABD	18.070	1.834	19.324	1.801
GÖĞÜS CERRAHİSİ	3.117	638	2.951	765
KALP-DAMAR.CER. ABD	10.315	1.353	8.715	1.446
KADIN HST.VE DOĞUM ABD	59.907	6.726	38.629	6.133
KARDİYOLOJİ ABD	31.079	3.009	30.454	2.853
KULAK-BURUN-BOĞAZ ABD	40.397	3.762	34.295	3.090
NÖROLOJİ ABD	21.772	866	19.018	1.074
NÖROŞİRÜRJİ ABD	23.360	2.890	22.873	2.861
ORTOPEDİ VE TRAV.ABD	35.570	3.424	34.811	3.707
PLASTİK VE REK.CER.ABD	15.294	4.689	14.128	2.863
PSİKYATRİ ABD	20.849	684	16.892	1.040
ÇOCUK SAĞ.VE HST.ABD	142.772	6.829	142.805	6.224
ÇOCUK RUH SAĞ.VE HST.	15.698	0	11.901	0
ÇOCUK CERRAHİ ABD	6.885	2.172	5.231	1.611
ÜROLOJİ ABD	28.664	3.754	25.790	2.352
İÇ HASTALIKLARI ABD	171.666	8.440	166.074	7.945
KL.BK.VE ENFEKSİYON ABD	8.243	488	8.682	580
RADYASYON ONK.ABD.	4.651	0	4.538	0
CHECK-UP MERKEZİ	320	0	502	0
ANES.VE REANİMASYON	224	362	100	324
BÖBREK TRANSPLANT.	73	265	3	282
ADLİ TIP	934	0	104	0
ÖZEL SERVİS	0	3	0	4
PERSONEL HEKİMLİĞİ	26	0	1.061	0
DİYET POLİKLİNİĞİ	845	0	404	0
GAZİ MEDİKO	23.266	0	23.864	0
AĞRI TEDAVİ MERKEZİ	5.336	535	5.236	898
NÜKLEER TIP	0	117	0	103
AKUPUNKTUR	2.026	0	1.851	0
TOPLAM	859.733	77.332	799.572	64.431

1.5.5.2.2.3. 2010 Yılı Klinik Faaliyetleri ve Oranları

Tablo 47 2011 Yılı Klinik Faaliyetleri ve Oranları

BÖLÜMLER	YATILAN GÜN SAYISI	YATAK SAYISI	ORANI	HASTA SAYISI	ORT. KALIŞ GÜN SAYISI	YATAK DEVİR HIZI	DEVİR ARALIĞI
ACİL TIP SERVİSİ	11.417	30	105,72	5.235	2,2	174,5	2,06
ANESTEZİ YOĞUN B	3.005	9	92,73	324	9,3	36	10
BEYİN CER. YOĞUN	3.024	11	76,36	201	15	18,27	19,7
BEYİN VE SİNİR C	11.697	32	101,53	2.660	4,4	83,13	4,33
ÇOCUK CERRAHİSİ	6.276	28	62,26	1.611	3,9	57,54	6,26
ÇOCUK SAĞLIĞI 1	31.435	126	69,3	6.224	5,1	49,4	7,29
DERMATOLOJİ	7.604	29	72,83	934	8,1	32,21	11,18
ENFEKSİYON HASTA	5.814	23	70,21	580	10	25,22	14,28
F.T.R. ANABİLİM	9.356	31	83,84	676	13,8	21,81	16,51
GENEL CER. YOĞUN	1.547	8	53,73	102	15,2	12,75	28,24
GENEL CERRAHİ	27.478	90	84,81	5.623	4,9	62,48	5,76
GÖĞÜS CER.YOĞUN	812	4	56,39	72	11,3	18	20
GÖĞÜS CERRAHİSİ	3.721	8	129,22	693	5,4	86,63	4,16
GÖĞÜS HAST.Y.B.	2.284	7	90,63	207	11	29,57	12,17
GÖĞÜS HASTALIKLA	10.071	31	90,24	1.594	6,3	51,42	7
GÖZ HASTALIKLARI	11.662	27	119,98	3.905	3	144,63	2,49
İÇ HAST.YOĞUN BA	3.259	9	100,59	337	9,7	37,44	9,61
İÇ HASTALIKLARI	42.651	109	108,69	7.058	6	64,75	5,56
KADIN DOĞUM 1	10.986	38	80,3	3.699	3	97,34	3,7
JİNEKOLOJİ	9.465	27	97,38	2.155	4,4	79,81	4,51
KALP-DAMAR CER	8.131	27	83,65	1.370	5,9	50,74	7,09
KARDİYOLOJİ	12.877	43	83,19	2.853	4,5	66,35	5,43
KEMİK İLİĞİ NAKİ	4.049	8	140,59	550	7,4	68,75	5,24
KULAK-BURUN-BOĞA	9.186	26	98,14	3.090	3	118,85	3,03
KVC YOĞUN BAKIM	1.048	7	41,61	76	13,8	10,86	33,16
NÖROLOJİ YOĞUN B	2.199	7	87,27	137	16,1	19,57	18,39
NÖROLOJİ ARA YOĞUN	2.825	6	130,79	189	14,9	31,5	11,43
NÖROLOJİ	6.593	17	107,73	748	8,8	44	8,18
NÜKLEER TIP	244	2	33,89	103	2,4	51,5	6,99
ORTOPEDİ	14.479	52	77,35	3.707	3,9	71,29	5,05
ÖZEL SERVİS	2.386	9	73,63	309	7,7	34,33	10,49
PLASTİK CERRAHİ	8.632	30	79,93	2.863	3	95,43	3,77
PSİKİYATRİ	16.574	58	79,38	1.040	15,9	17,93	20,08
TRANSPLANTASYON	4.803	23	58	282	17	12,26	29,36
ÜROLOJİ	10.255	31	91,89	2.352	4,4	75,87	4,74
TOPLAM	317.845	1.023	86,31	63.559	5	62,13	5,79

1.5.5.2.2.4. Cerrahi Müdahale Sayıları

Gazi Hastanesi'nde 2011 yılında toplam 34.154 cerrahi müdahale yapılmıştır. 2011 yılında cerrahi müdahale sayısında %..... artış yaşanmıştır.

Tablo 48 Cerrahi Müdahale Sayısı (Yatan Hasta)

AYLAR	YATAN HASTA									
	R E S M İ					Ü C R E T L İ				
	A	B	C	D	E	A	B	C	D	E
OCAK	226	811	700	591	588	7	26	13	13	4
ŞUBAT	185	687	546	455	734	4	13	11	9	6
MART	221	742	600	529	744	1	25	10	6	10
NİSAN	229	687	592	496	789	2	26	6	7	10
MAYIS	236	785	568	521	776	3	30	8	10	11
HAZİRAN	280	945	615	553	879	9	27	8	9	15
TEMMUZ	254	800	610	472	663	4	26	13	6	2
AĞUSTOS	251	690	630	417	554	6	31	17	2	3
EYLÜL	238	701	550	494	482	1	11	4	3	7
EKİM	273	724	535	436	618	5	35	20	21	7
KASIM	190	623	492	473	551	6	34	13	15	7
ARALIK	266	767	598	566	643	2	26	18	6	12
TOPLAM	2.849	8.962	7.036	6.003	8.021	50	310	141	107	94

Tablo 49 Cerrahi Müdahale Sayısı (Ayaktan Müdahale)

AYLAR	AYAKTAN MÜDAHALE									
	R E S M İ					Ü C R E T L İ				
	A	B	C	D	E	A	B	C	D	E
OCAK	0	0	0	1	4	0	2	0	1	0
ŞUBAT	0	3	1	1	6	0	3	0	0	6
MART	0	1	0	2	3	0	1	0	2	13
NİSAN	0	0	1	2	3	0	0	0	3	8
MAYIS	0	1	0	1	4	0	4	0	3	14
HAZİRAN	2	1	0	1	7	0	3	0	1	11
TEMMUZ	0	0	1	1	11	0	2	0	1	7
AĞUSTOS	0	0	1	4	39	0	0	0	3	2
EYLÜL	0	0	1	3	81	0	8	0	2	0
EKİM	0	0	0	0	49	0	5	0	3	2
KASIM	0	0	0	3	81	0	6	0	1	1
ARALIK	0	1	2	3	116	0	15	0	2	4
TOPLAM	2	7	7	22	404	0	49	0	22	68

1.5.5.3. Diğer Hizmetler

1.5.5.3.1. Hizmetiçi Eğitim Hizmetleri

Üniversitemiz mensupları arasında etkileşimi arttırmak, kurum kültürü oluşturmak ve eksikliklerini gidermek amacıyla hizmet içi eğitim programları düzenlenmektedir.

KOBİ'ler ile işbirliği içinde çeşitli faaliyetler yürüten birimler aracılığıyla, kitlesel yaygın eğitim amaçlı hizmetler, örneğin sertifikalı kurslar, yetişkin eğitimi, meslek içi eğitim ve uyum, pedagojik formasyon eğitimi vb. gibi eğitimler verilmiştir.

1.5.5.3.2. Danışmanlık Hizmetleri

1.5.5.3.2.1. Öğrenci Danışma Merkezi

Merkezin temel amacı, Gazi Üniversitesi öğrencilerine psikolojik, akademik, sosyal ve kültürel konularda yönlendirici ve destekleyici çalışmalarda bulunmaktır. Her yıl, ortalama on beş bin öğrenciye rehberlik hizmetleri sunulmuştur. Bu serviste 2 psikolog ve 2 sosyal hizmet uzmanı görev yapmaktadır. En az 50 dakikalık seanslar halinde yüz yüze, gizlilik, değerlilik, sempatik anlayış, danışan ile danışman arasında ki karşılıklı saygı ve güven ilkeleri gözetilerek öğrencilere yardım sağlanmaktadır.

1.5.5.3.2.2. Gençlik Danışma Birimi

Üniversitemiz gençlerinin psiko-sosyal gelişim, madde bağımlılığı, üreme sağlığı ve cinsel sağlık konularında bilgi ve hizmet gereksinimlerine cevap vermeye yönelik çalışmalar yapmak üzere kurulmuştur.

1.5.5.3.2.3. Engelli Öğrenci Danışma Birimi

Merkez “Yüksek Öğretim Kurumları Özürlü Öğrenciler Yönetmeliği” uyarınca, Gazi Üniversitesi Sağlık Kültür ve Spor Dairesi Başkanlığına bağlı olarak kurulmuştur.

Engelli Danışma Birimi, Gönüllü Avrupa Girişim Topluluğu (GAGİT) ve Toplum Gönüllüler Derneğinin ortak çalışmasıyla bu öğrencilerimize sınavlarında yardımcı olmak için gönüllü öğrenci hareketliliği devam etmektedir.

1.5.5.2.3.4. Dış İlişkiler Ofisi

Dış İlişkiler Ofisi bünyesinde Avrupa Birliği Hayatboyu Öğrenme Programı (LLP) kapsamındaki Erasmus programı ve Yurtdışı Protokolleriyle ilgili faaliyetler yürütülmektedir.

1. AB Hayat Boyu Öğrenme Programının üniversitede tanıtımını yapmak, bu programlarla ilgili bilgilendirici konferanslar düzenlemek, bu programlara katılım sürecinde gerekli organizasyon hazırlıkları ve düzenlemeleri yapmak ve idari ve akademik birimleri ve öğrencileri bilgilendirmek,
2. Üniversitenin dış ilişkileriyle ilgili veri tabanı oluşturmak,
3. Yabancı ülkelere gelen heyetleri karşılamak,
4. Üniversiteyi eğitimle ilgili ulusal ve uluslararası toplantı, kongre ve sempozyumlarda temsil etmek,
5. Basın Halkla İlişkiler Daire Başkanlığının yurt dışı faaliyetlerinde yer almak,
6. Rektörlük yönetiminin çeşitli uluslararası ilişkileri ve üyesi olduğu Avrupa Üniversiteler Birliği v.b. gibi bazı uluslararası derneklerle ilişkilerini takip etmek,
7. Üniversiteyi eğitimle ilgili ulusal ve uluslararası konferans, toplantı ve sempozyumlarda temsil etmek,
8. Avrupa Birliği'nin bilimsel araştırmalara destek sağlamak amacıyla yürüttüğü 7. Çerçeve Programı ile ilgili bilgilendirme ve koordinasyonu sağlamak,

9. Uluslararası öğrenciler için Basın Halka İlişkiler Daire Başkanlığı ile oryantasyon programı düzenlemek,

1.5.5.2.3.5. Teknoloji Transfer Ofisi Projesi

Patent Destek Birimi, sınai mülkiyet hakları ve korunması konularında Üniversitemiz akademik personel ve öğrencilerinin bilgilendirilmesi, bu haklarla korunan teknolojinin akışının sağlanmasına destek olunması, üniversitemiz akademik personel ve öğrencilerinin sınai mülkiyet hakları kapsamında yenilikçi faaliyetlerini ve araştırma sonuçlarının uygulamaya aktarılması çalışmalarını teşvik etmesi ve alınan patent sayısının artırılmasına katkı sağlanması amacıyla kurulmuş bir birimdir.

1.5.5.2.3.6. Hukuk Müşavirliği

Hukuk Müşavirliği faaliyetlerini 1 Hukuk Müşaviri, 6 avukat ve 10 idari personel ile Rektörlük Binası'nın zemin katında sürdürmektedir. Rektörlük tüzel kişiliğine karşı personel, öğrenciler, diğer kurum - kuruluş ve kişiler tarafından açılan her türlü davalar Üniversitemiz Hukuk Müşavirliğince takip edilmektedir. Bunun yanı sıra Rektörlük tüzel kişiliği adına çeşitli davalar açılmakta ve icra takipleri yapılmaktadır. Rektörlük birimlerinden ve Fakültelerden sorulan hukuki konular hakkındaki görüşler sözlü ve yazılı olarak bildirilmektedir.

Bunlara ek olarak Rektörlüğümüze yapılan her türlü şikayetler değerlendirilmekte, üniversitemiz personeli hakkında Rektörlük tarafından yürütülen soruşturmaların kayıtları ile Bilgi Edinme Hakkı Kanunu çerçevesinde yapılan başvurular Hukuk Müşavirliği Bilgi Edinme Birimince karşılanmaktadır.

1.5.5.2.3.7. Sivil Savunma Uzmanlığı

Sivil Savunma Uzmanlığı Birimi: Rektörlüğümüze bağlı tüm birimlere, Kurtarma ve Deprem Simülasyon konulu tatbiki ve teorik eğitim, Yangın Tatbikatı, Yangın Eğitimi,

Doğal Afetler ve Deprem (Anaokulu ve Etüt Çocuklarına Yönelik), Sivil Savunmanın Önemi konulu eğitimlerin verilmesi, yangın söndürme cihazlarının tespiti ve kontrolleri, Sivil Savunma Planlarının hazırlanması görevlerini yapmaktadır.

1.5.5.3.3. Sosyal, Kültürel, Sanatsal Hizmetler ve Spor Hizmetleri

Akademik ve idari personel ile öğrencilerin öğle yemekleri aynı mutfaklarda hazırlanmakta ve aynı çeşit yemek değişik salonlarda hizmete sunulmaktadır.

Üniversitemize ait 9 adet mutfak ve 31 adet yemekhanede öğle yemeği hizmeti sunulmaktadır. Bu yemekhanelerde 4 kap set-seçimsiz menülerle günde ortalama 11.000 kişiye öğle yemeği verilmektedir.

Planlanan menüler doğrultusunda yemek hazırlığı için gerekli tüm gıda malzemeleri birinci kalite ürünlerden seçilerek öğrenci ve personellerimize kaliteli ve sağlıklı yemek öğünleri sunulmaktadır.

Beslenme Biriminde görev alan diyetisyenler öğleden sonra poliklinik hizmeti vererek öğrenci ve personellerimize beslenme ve diyet danışmanlık hizmeti vermektedir.

Üniversitemiz organlarının belirlediği kokteyl organizasyonlarını Beslenme Birimi düzenlemekte ve gerçekleştirmektedir. Organizasyonlarda servis hizmetleri Ticaret ve Turizm Eğitim Fakültesi öğrencileri işbirliğiyle gerçekleştirilmektedir.

Üniversitemiz öğrencilerine teknik amaçlı gezi etkinliklerinde ve düzenledikleri tanışma kokteyllerine gerekli yiyecek ve içecek, gezilerde kumanya verilmekte, gerekli durumlarda konaklama ve ulaşım bedelleri karşılanmaktadır.

İhtiyaç sahibi öğrencilerimize belirlenen kontenjan dahilinde, ücretsiz yemek kartı, K.Y.K Bursu, Özel Kurum ve Kuruluş Bursları ve ayni yardım (gıda paketi) verilmektedir.

Öğrencilerin sosyal yaşamlarına ilişkin konularda çalışmalar yapmak ve bu konuda ilgili birimlerle eşgüdüm sağlanmaktadır.

Yabancı uyruklu öğrencilerin üniversiteye ve çevreye uyumunu hızlandırmak için onlara yönelik kültürel ve sosyal etkinlikler düzenlenmesine yardımcı olunmaktadır.

Öğrenci topluluklarının kurulması ve işleyişlerine ilişkin çalışmaları yürütülmektedir.

Öğrencilerimizin Güzel Sanatlarla ilgili faaliyetleri izlemelerini, isterlerse bu faaliyetlere katılmalarını temin etmek amacıyla yıl boyunca çeşitli etkinlikler düzenlenmektedir. Bu etkinlikler Fakülte ve Yüksekokullar bünyesinde bulunan kapalı salonlarda veya açık hava gösterileri şeklinde yapılmaktadır.

Ayrıca, öğrencilerimiz ders programları uyduğu süre içinde Üniversitemizin kütüphane, hastane, MEDİKO binası ve yemekhaneler gibi birimlerinde yarı zamanlı çalışarak bu çalışma karşılığında MEDİKO'dan burs alabilmektedir.

Psikolojik danışma ve rehberlik birimi öğrenci ve personelin ruh sağlığına ilişkin sorunlarının giderilmesinin yani sıra kişilere kendisini tanıma ve geliştirme, iletişim kurabilme, üniversiteye ve çevreye uyum sağlayabilme konularında yardımcı olmaktadır. Bu serviste 2 psikolog ve 2 sosyal hizmet uzmanı görev yapmaktadır.

Üniversitemiz fakülteleri ve yüksekokulları, akademik ve idari personeli ile öğrencileri arasında düzenlenen spor faaliyetleri, Üniversite Sporları Federasyonu (ÜSF) Başkanlığınca organizasyonu yapılan Üniversiteler arası Spor Faaliyetleri, Avrupa Üniversite Spor Birliğince organizasyonu yapılan Avrupa Üniversiteleri arası Spor Faaliyetleri ve diğer Üniversitelerin düzenledikleri spor faaliyetleri olmak üzere Üniversitemizde faaliyetlere katılım sağlanarak yürütülmektedir.

1.5.5.3.4. Kütüphane Hizmeti

1982 yılında kurulan ve İ.İ.B.F. bahçesindeki geçici binasında hizmet veren Gazi Üniversitesi Merkez Kütüphanesi 2004 yılından itibaren Gazi Üniversitesi Merkez Yerleşkesinde bulunan 5 katlı 11.000 m² kullanım alanına sahip yeni binasında hizmet vermeye başlamıştır.

Tablo 50 Merkez Kütüphane Alanları

Bodrum	2000 m2
Zemin Kat	2000 m2
1.Kat	2000 m2
2.Kat	2000 m2
3.Kat	2000 m2
4.Kat	1000 m2
TOPLAM	11000 m2

Kütüphane hizmetleri Kütüphane ve Dokümantasyon Daire Başkanlığı tarafından merkezi olarak yürütülmektedir.

Merkez Kütüphane Üniversitemiz öğrencileri ile akademik ve idari personele üye olmak koşuluyla kütüphane hizmetlerinden yararlanma olanağı sunmaktadır. Ayrıca, dışarıdan gelen araştırmacılar da kütüphane koleksiyonunda bulunan her türlü bilgi kaynağından kütüphane içinde yararlanabilmektedirler.

Merkez Kütüphane koleksiyonunda bulunan Tıp ve Sağlık Bilimleri ile ilgili kitaplar NLM (National Library of Medicine), diğer konulardaki kitaplar LC (Library of Congress) sınıflama sistemine göre açık raflarda kullanıcıların hizmetine sunulmaktadır.

Merkez Kütüphanede okuyucuların, yaklaşık 122 bilgisayar ile online veri tabanlarından yararlanmaları, abone olunan elektronik dergileri kullanmaları, bilimsel amaçlı internet kullanmaları ve OPAC terminaller üzerinden kütüphane kataloğunu

taramaları mümkün olabildiği gibi, Merkez Kütüphane web sayfası ile de kütüphaneye gelmeden bulundukları fakültelerden Merkez Kütüphane katalogunu taramaları, abone olunan elektronik dergileri kullanmaları ve online veri tabanlarından yararlanmaları mümkündür.

Merkez Kütüphane koleksiyonunda bulunmayan yayınlar için "Kütüphanelerarası İşbirliği" yoluyla yurtiçi ve yurtdışındaki kütüphanelerden ödünç kitap ve makale fotokopileri getirtilerek öğretim üyelerinin ihtiyaç duydukları yayınlara ulaşmaları sağlanmaktadır.

Üniversitemize yeni başlayan öğrencilere kütüphane hizmetlerini ve bilgi kaynaklarını tanıtmak amacıyla her eğitim yılı başında oryantasyon programları düzenlenmektedir.

Üniversitemiz Merkez Kütüphanesi'nde bulunan kaynaklar aşağıdaki tabloda gösterilmiştir.

Tablo 51 Merkez Kütüphane Kaynakları

Kitap Sayısı	225.421
Kitap Dışı (DVD,CD,VCD)	49.224
Basılı Tez	13.011
Açık Erişim Tez	5.222
Basılı Periyodik Yayın Aboneliği	798
Ciltlenmiş Yayın Sayısı	78.596
Elektronik Dergi Aboneliği	194
Elektronik Yayın Sayısı	2.247.933
<i>E-Kitap</i>	101.493
<i>E-Tez</i>	2.100.000
<i>E-Dergi</i>	46.337
<i>E-Referans</i>	103
Elektronik Veri Tabanı	73

Merkez Kütüphane'nin haricinde, bazı fakültelerin ve yüksekokulların kütüphaneleri de faaliyet göstermektedir. Bu kütüphanelerde yer alan kaynakların sayıları aşağıda belirtilmiştir.

Tablo 52 Birimlerde Bulunan Kütüphane Kaynakları

BİRİMLER	KİTAP SAYISI	BASIL PERİYODİK YAYIN SAYISI
DİŞ HEKİMLİĞİ FAKÜLTESİ		1
GÜZEL SANATLAR FAKÜLTESİ		1
TEKNİK EĞİTİM FAKÜLTESİ	18.020	1
TİCARET VE TURİZM EĞİTİM FAKÜLTESİ	3.056	2
TURİZM FAKÜLTESİ		1
MÜHENDİSLİK FAKÜLTESİ	11.474	32
HUKUK FAKÜLTESİ	5.000	1.000
SAĞLIK BİLİMLERİ FAKÜLTESİ	755	
TIP FAKÜLTESİ		1
BEYPAZARI TEKNİK BİLİMLER M.Y.O.		
SAĞLIK HİZMETLERİ M.Y.O.	540	
TOPLAM	38.845	1.039

1.5.5.3.5. Bilgi Teknolojilerinin Kurulumu ve Kullanımı Hizmeti

Üniversitemizin bilgisayar, Ağ ve iletişim hizmetleri Bilgi İşlem Dairesi Başkanlığı yürütülmektedir. Bilgi İşlem Dairesi Başkanlığının etmekte Üniversite öğrenci ve personeli ile tüm birimlere e-posta, web, kütüphane erişimi, mobil erişim, sunucu, yazılım, teknik servis ve ofis hizmetleri sunmaktadır. Üniversitemizin bilişim alt yapısı aşağıdaki şekilde özetlenebilir.

Ana Yönlendirici (Router)

Cihaz özellikleri: 708016K RAM, 32768K NVRAM, 937983K BOOTFLASH, 39004543K SATA HARD DISK ve 5 Gigabit Ethernet interfaces bulunmaktadır.

Merkez Ana Bağlantı Anahtarları

ANA ANAHTAR (SWITCH): Cihaz üzerinde 1040384K RAM, 1917K NVRAM, 600Mhz CPU, 174 adet Gigabit Ethernet interfaces ve 4 adet Ten Gigabit Ethernet interfaces bulunmaktadır.

Bu cihaz üzerinde ayrıca Firewall Servis Modülü, Network Analiz Modülü ve Wireless Servis Modülü bulunmaktadır.

Firewall Servis Modülü Özellikleri: 1024 MB RAM, Pentium III 1000 MHz CPU, 20MB Flash, 2 adet Gigabit Ethernet interfaces ve 2 adet Güvenlik Kontexti mevcuttur.

Network Analiz Modülü Özellikleri: Modül üzerinde bütün ağın kontrolü yapılabilmektedir. Yapılan kontroller e-posta olarak gönderilebilmekte ve istenilen süre için saklanabilmektedir.

Wireless Servis Modülü Özellikleri: Modül üzerinde 2 adet 4400 Cisco Controller mevcuttur. 300 adet Access Point manage edilebilir.

Üniversitemiz Birimleri Ara Bağlantı Anahtarları

Birimlerimizde değişik marka ve modellerde (Cisco, 3com, D-Link, C-NET, Alcatel, AT v. b.) anahtarlar (Swich) kullanılmaktadır. Çoğunluk olarak Cisco aktif cihazları mevcuttur.

Ağ Altyapısı

Üniversitemiz Tüm Ulaknet (Ulusal Akademik Network) Bağlantıları

Üniversitemize ULAKNET tarafından tahsis edilen hız 400 Mbit dir.

Merkez yerleşke ve ana birimlerimiz fiber hatlarla Başkanlığımıza bağlıdır.

Merkezi sistem odamızda metroethernet ve 34 Mbitlik ATM omurga bulunmaktadır. Birimler yıldız topoloji ile birbirlerine bağlıdır.

ULAKNET ve Telekom bağlantısında SDH cihazları kullanılmaktadır.

34 Mbitlik hattımızda Gölbaşı, Çubuk, Akyurt, Beypazarı, Güzel Sanatlar Fakültesi bağlantıları ve 2 Mbit lik hat ile Rektörlük kampüs DID telefon hatları bulunmaktadır.

BİDB Merkezi Sistem Salonu'ndan Metro Ethernet Bağlantı İle Ulaknet'e Bağlanan Birimler: (400Mbit)

Rektörlük Merkez, Gazi Eğitim Fakültesi, Fen Edebiyat Fakültesi, Eczacılık Fakültesi, Teknik Eğitim Fakültesi, Beden Eğitimi Yüksekokulu, Bahçe içi ek Binalar, Beşevler Yerleşkesi (Tıp Fakültesi, İktisat Fakültesi, Sanat ve Tasarım Fakültesi), Emek Yerleşkesi (İletişim Fakültesi, Hukuk Fakültesi, Diş Hekimliği Fakültesi), Maltepe Yerleşkesi(Mühendislik Fakültesi, Mimarlık Fakültesi, TÖMER, Bankacılık ve Sigortalarcılık Yüksekokulu, G. Ü. Vakfı Ö. Ö. Okulları)

BİDB Merkezi Sistem Salonundan ATM ve Frame/Relay Bağlantı İle Ulaknet'e Bağlanan Birimler (34 Mbit)

Gölbaşı yerleşkesi 24 Mbit (ATM) (Endüstriyel Sanatlar, Ticaret ve Turizm Eğt. Fakültesi, Sağlık Meslek YO, YADEM, Nanotıp)

Güzel Sanatlar Fakültesi 2 Mbit (F/R)

Beypazarı Teknik Bilimler Meslek Yüksekokulu 2 Mbit (F/R)

Çubuk Yerleşkesi 2 Mbit (F/R)

Akyurt Yerleşkesi 2 Mbit (F/R)

1.5.6. YÖNETİM VE İÇ KONTROL SİSTEMİ

5018 sayılı Kanunun 11'inci maddesine göre üst yöneticilere, iç kontrol sisteminin kurulması ve gözetilmesi, iç kontrol sisteminin bir gereği olarak yazılı prosedür ve talimatların oluşturulması gibi her türlü düzenlemelerin yapılması, harcama yetkililerine ise görev ve yetki alanları çerçevesinde, idari ve malî karar ve işlemlere ilişkin olarak iç kontrolün işleyişini sağlama sorumluluğu verilmiş bulunmaktadır.

5018 sayılı Kanun, ikincil ve üçüncül mevzuatında öngörülen hükümler uyarınca Üniversitemiz Kamu İç Kontrol Standartları Uyum Eylem Planı 21.07.2009 tarih ve 17 sayılı Rektör Oluru ile onaylanarak uygulamaya konulmuş ve Strateji Geliştirme Daire Başkanlığı'nın web sitesinde yayınlanmıştır.

Üniversitemiz Kamu İç Kontrol Standartları Uyum Eylem Planımızın uygulama çalışmaları başlatılmış ve bu kapsamda Üniversitemiz Kamu İç Kontrol Standartlarına Uyum Eylem Planını izlemek, değerlendirmek ve İç Kontrol İzleme ve Yönlendirme Kuruluna rapor halinde sunmak üzere Özel Değerlendirme Grubu oluşturulmuştur.

Strateji Geliştirme Daire Başkanlığı'na Üniversitemiz İç Kontrol Standartlarına Uyum Eylem Planında yer alan eylemler süresi geldiğince tamamlanmakta, İç Kontrol Standartlarına Uyum Eylem Planı Raporları yazılmış ve Başkanlığın web sitesinde yayınlanmıştır. Bu kapsamda Üniversitemizin İç Kontrol Standartlarına Uyum Eylem Planının yürürlük süresi 2011 yılının Haziran ayında sona ermiştir.

Ayrıca Strateji Geliştirme Daire Başkanlığı'na 2011 yılında ön mali kontrole tabi tutulacak mali karar ve işlemler, 06.01.2010 tarih ve B.30.2.GÜN.0.65.04.00-01 sayılı Rektörlük Oluru ile belirlenmiştir. Bu Rektörlük Oluruyla, tutarı ne olursa olsun 01.1.5.01 ekonomik kodundan tahakkuk ettirilecek ek ders ve fazla mesai ücretlerinin tamamı ile harcama birimlerince hazırlanan ve 110.000,00.TL.yi aşan (KDV Dahil) tüm ekonomik kodlardan yapılan mali karar ve işlemler idarenin bütçesi, bütçe tertibi, kullanılabilir ödenek tutarı, ayrıntılı harcama ve finans programları, 2011 yılı Merkezi Yönetim Bütçe Kanunu ve diğer mali mevzuat hükümlerine uygunluk yönlerinden Başkanlığımızca ön mali kontrole tabi tutulmuştur.

II. AMAÇ VE HEDEFLER

2.1. Temel Politika ve Öncelikler

Gazi Üniversitesi faaliyetlerini Kalkınma Planı ile uyumlu bir şekilde hazırlanarak yayımlanan Orta Vadeli Programda yer alan amaç, politika ve öncelikler ile yine aynı dönem için hazırlanan Orta Vadeli Mali Planda ortaya konulan mali çerçeve ve bütçe tahminleri; program, bütçe ve yatırım programında yer alan politika ve önceliklere uygun olarak gerçekleştirecektir.

2011–2013 dönemi yatırım programı hazırlıklarında eğitim, sağlık, spor, teknolojik araştırma yatırımlarına öncelik verilecektir.

Üniversitemizde “düşünme, algılama ve problem çözme yeteneği gelişmiş, yeni fikirlere açık, özgüven ve sorumluluk duygusuna sahip, Atatürk ilkelerine bağlı, demokratik değerleri benimsemiş, milli kültürü özümsemiş, farklı kültürleri yorumlayabilen bilgi toplumu insanını yetiştirmek” eğitim politikamızın temel amacıdır.

Bu çerçevede;

- Eğitimde kalite, rekabet, verimlilik artırmaya yönelik olarak gerekli tedbirler alınacaktır.
- Eğitim müfredatı gözden geçirilerek gerekli güncellemelere devam edilecek, ihtiyaç duyulan alanlarda hizmet içi eğitim faaliyetleri yapılacaktır.
- Eğitimde etkin bir yönlendirme sistemi kurulacaktır.
- Eğitim birimlerimizin donanım ihtiyacı karşılanacak, fiziki altyapı geliştirilecektir.

- Eğitimde bilgi teknolojilerinin kullanımı yaygınlaştırılacak ve etkin hale getirilecektir.
- Üniversitemiz Sağlık Araştırma ve Uygulama Merkezi'nin verimli ve tercih edilir olmasını sağlamak için gerekli çalışmaları yapacaktır.
- Üniversitemiz Avrupa Yüksek Öğrenim Alanı ve Avrupa Araştırma Alanı'na uyumu sağlamak amacıyla SOCRATES/Erasmus, Leonardo da Vinci (LdV) ve Lingua programlarına etkin bir şekilde katılacaktır.
- 7.Çerçeve Programları'na etkin bir şekilde katılım sağlanacaktır.
- Eğitim-öğretimde kalite güvence sisteminin Bologna sürecine uygun olarak planlanmasını ve uygulanması sağlanacaktır.
- Uzaktan Eğitim ve Sürekli Eğitim Merkezleri etkin hale getirilecektir.
- Akreditasyon çalışmaları tüm birimlere yayılacak ve toplam kalite anlayışı hakim kılınacaktır.
- Evrensel değerlere, bölgesel ve ulusal kalkınmaya katkısı olan projelere ve AR-GE çalışmalarına ağırlık verilecektir.
- Yönetim bilgi sistemlerinin kurulması ve geliştirilmesi sağlanacaktır.
- Üniversitemizde ISO-9001 Kalite Sistemi tüm birimlerimizi kapsayacak şekilde yaygınlaştırılacaktır.
- Teknopark geliştirilecektir.

2.2. STRATEJİK PLAN VİZYON BOYUTU VE STRATEJİK AMAÇLAR

Tablo 53 Vizyon Boyutu 1/Hedef 1-2

Vizyon Boyutu 1

Bilimsel saygınlığı ve yaratıcı faaliyetleriyle bilim, teknoloji, sanat ve spor alanlarında ulusal ve uluslararası düzeyde tanınmak

HEDEF 1			
Araştırma ürünlerinin niceliğinin ve niteliğinin artırılması		ALT HEDEFLER	YILLAR
1.1.	Bilim ve Teknoloji Yüksek Kurulu'na belirlenen "Ulusal Öncelikli Bilim ve Teknoloji Alanlarındaki" araştırmaların desteklenmelerine ağırlık vermek		2009-2013
1.2.	Uluslararası indekslerde taranan dergilerde öğretim üyesi başına düşen yayın sayısını arttırmak	1-2 yayın/yıl	2009-2013
1.3.	Etki faktörü yüksek olan dergilerde yayın sayısını arttırmak	%5/yıl	2009-2013
1.4.	Yayınlara yapılan atıf sayısına önem vermek	10-12-14 atıf/kişi	2009-2013
1.5.	Araştırma faaliyetlerinde disiplinler arası sinerjiyi arttırmak	%2/yıl	2009-2013
1.6.	Uluslararası araştırma projelerine katılımı arttırmak	%2 kişi/yıl	2009-2013
1.7.	Uluslararası dergilerde editör olarak görev alan öğretim üyesi sayısını arttırmak	1 kişi/yıl	2009-2013
1.8.	Sorgulayıcı ve yaratıcı düşünceye öncelik vermek ve teşvik etmek		2009-2013
Projeler			
Proje 1	İşbirliği yapılabilecek yurtiçi ve yurtdışı üniversite, araştırma merkezleri ve bilim insanlarına ilişkin veri tabanı oluşturarak ortak çalışma potansiyelini geliştirecek çalışmaları yapmak		
Proje 2	Ulusal ve Uluslararası yayınlarda yüksek sayıda atıf alan öğretim elemanlarının ödüllendirilmesine yönelik program geliştirmek		
Performans Göstergeleri			
1	Öğretim Üyesi Başına düşen yayın sayısı		
2	Web of Science veri tabanına göre öğretim üyesi başına atıf sayısı		
3	SCI-Expanded dergilerinde taranan GÜ çıkışlı makale sayısı		
4	SSCI dergilerinde taranan GÜ çıkışlı makale sayısı		
5	Diğer uluslararası indekslerde taranan dergilerdeki GÜ çıkışlı makale sayısı		
6	Uluslararası Projelere katılım Oranı		
7	Uluslararası dergilerde editör olarak görev alan öğretim üyesi sayısı		
8	BAP'tan desteklenen disiplinlerarası araştırmaların tüm araştırmalara oranı		
HEDEF 2			
Araştırma sonuçlarının uygulamaya aktarılması çalışmalarının artırılması		ALT HEDEFLER	YILLAR
2.1.	Patent almaya yönelik yenilikçi faaliyetleri arttırmak	Patent Sayısındaki Artış 5 Adet/yıl	2009-2013
2.1.1.	Araştırma projelerinin ve lisansüstü tezlerin ürün ve süreç geliştirmeye yönelik olmasını desteklemek		
2.2.	Endüstriyel Ar-Ge faaliyetlerinin ve KOBİ destekli araştırma projelerinin sayısını arttırmak	Teknokent Kapasite Artışı %5/yıl	2009-2013
2.2.1.	Teknokentlerin gelişimini desteklemek		
2.2.2.	Teknoparkların oluşumunu ve gelişimini desteklemek		
Projeler			
Proje 3	Ar-Ge faaliyetlerine yönelik lisansüstü tezlerin BAP çerçevesinde desteklenerek, ortaya çıkan ürünlerin patent alması amacı ile ödüllendirme sistemini geliştirmek		
Proje 4	Üniversitenin ulusal ve uluslararası alanda öncelikli araştırma alanları çerçevesinde üniversitenin potansiyel araştırma olanaklarının belirlenerek bu yönde önerilecek BAP projelerinin öncelikle desteklenmesine ilişkin çalışmaları yapmak ve program geliştirmek		
Performans Göstergeleri			
1	Öncelikli alanlarda yürütülen yüksek lisans ve doktora tezi sayısı		
2	Öğretim üyelerinin aldığı ulusal patent sayısı		
3	Öğretim üyelerinin aldığı uluslararası patent sayısı		
4	Öğretim üyelerinin aldığı faydalı ürün belgesi sayısı		
5	Ürün geliştirmeye yönelik lisansüstü tez sayısı		
6	Süreç geliştirmeye yönelik lisansüstü tez sayısı		
7	Ürün ve süreç geliştirmeye yönelik BAP ve DPT projeleri sayısı		
8	Sanayi kuruluşları ile ortak yürütülen tez sayısı		
9	Destek ve/veya ödül alan tez sayısı		
10	KOBİ Destekli Proje Sayısı		
11	Teknokent'te yer alan şirket sayısı		
12	Teknokent'lerde görev yapan (proje, danışmanlık, şirket sahipliği) öğretim elemanı sayısı		
13	Teknokent ve Teknoparklara yapılan		
	Yıllık yatırım miktarı		
	Kapalı alan genişliği		

Vizyon Boyutu 1

Bilimsel saygınlığı ve yaratıcı faaliyetleriyle bilim, teknoloji, sanat ve spor alanlarında ulusal ve uluslararası düzeyde tanınmak

Tablo 54 Vizyon Boyutu 1/Hedef 3

Vizyon Boyutu 1

Bilimsel saygınlığı ve yaratıcı faaliyetleriyle bilim, teknoloji, sanat ve spor alanlarında ulusal ve uluslararası düzeyde tanınmak

HEDEF 3			
Spor ve sanat alanlarında yurtiçi ve yurtdışı faaliyetlerin artırılması		ALT HEDEFLER	YILLAR
3.1.	Sanat alanında ulusal ve uluslararası arenada itibar sahibi olacak en az bir derginin çıkarılması		2009-2013
3.2.	Ulusal ve uluslararası organizasyonlarda ev sahipliği yapmak	6 ulusal ve 3 uluslararası /yıl	2009-2013
3.3.	Uluslararası platformda saygın galerilerde sergi açmak	2 adet/yıl	2009-2013
3.4.	Teşvik ve ödüllendirme sisteminin oluşturulması		2009-2013
Projeler			
Proje 5	Gazi Üniversitesi bünyesinde çıkarılmakta olan ve sanat alanında çıkarılması planlanan "Sanat ve Tasarım" dergisi de dahil olmak üzere bütün süreli yayınların önce ulusal sonra da uluslararası veri tabanlarında yer almasının sağlanması		
Performans Göstergeleri			
1	Okuyucu sayısı		
2	Dergide yayımlanan makale sayısı		
3	Dergiye yapılan atıf sayısı		
4	Okuyucu memnuniyeti		
5	Düzenlenen organizasyon ve açılan sergi sayıları		

Tablo 55 Vizyon Boyutu 2/Hedef 1

Vizyon Boyutu 2

Özgün düşünce ve çalışmaları ile kendi sahasında önder birey yetiştirmek ve bu kişileri bünyesinde barındırmak

HEDEF 1			
Akademik personel planlamasının yapılması		ALT HEDEFLER	YILLAR
1.1.	Birimler düzeyinde eğitim, araştırma ve toplumsal hizmet gibi fonksiyonlar göz önüne alınarak öncelikli gelişme ve akademik personel ihtiyaç alanlarını belirlemek		2009-2013
1.2.	Akademik personel ihtiyaçlarını ders yükü ve araştırma verimliliği gibi faktörleri dikkate alarak planlamak		2009-2013
1.3.	Öncelikli araştırma alanlarında üstün nitelikli araştırmacıların yetiştirilmesine ve teminine yönelik planlama yapmak		2009-2013
Projeler			
Proje 6	Birimlerin stratejik planları çerçevesinde öncelikli gelişim alanlarını saptamak ve/veya geliştirmek üzere proje oluşturmak		
Proje 7	Öncelikli gelişim alanları gözetilerek nitelikli bilim insanlarının envanterinin çıkartılarak tam zamanlı/yarı zamanlı ve konuk öğretim üyesi olarak üniversitemize kazandırılması		
Performans Göstergeleri			
1	Öncelikli olarak geliştirilmesi gereken alan sayısı ve “ideal” akademik personel		
2	Öğretim üyesi başına düşen haftalık ders yükü miktarı		
3	Öğretim üyesi başına düşen öğrenci sayısı		
4	Öncelikli alanlarda çalışan öğretim üyesi sayısı		
5	Öncelikli alanlarda yürütülen doktora öğrencisi sayısı		
6	Öncelikli alanlarda çalışan kurum dışı öğretim üyesi ve uzman sayısı		

Tablo 56 Vizyon Boyutu 3/Hedef 1-2

Vizyon Boyutu 3

Bünyesinde bulunan sosyal bilimler, fen bilimleri ve sanat dalları arasındaki ortak çalışmaları disiplinler üstü boyuta taşımak ve bunun öncülüğünü yapmak

HEDEF 1				
Yerel ve küresel ihtiyaçlar doğrultusunda yeni eğitim programları açmak		ALT HEDEFLER		
YILLAR				
3.1.	Disiplinler arası bağlantıyı sağlayacak eğitim programları açmak	2009-2013		
Projeler				
Proje 8	Üniversitenin potansiyelini belirleyerek ulusal ve uluslararası gereksinimler doğrultusunda ön lisans, lisans ve lisansüstü düzeyde yeni programların geliştirilmesine yönelik projeler geliştirmek			
Proje 9	Disiplinler arası yayın yapacak dergi çıkarılması			
Performans Göstergeleri				
1	Hedeflere yönelik olarak açılan yeni eğitim programı sayısı			
2	Yeni programları tercih eden öğrenci sayısı			
HEDEF 2				
Birimler arasında işbirliğini sağlamak		ALT HEDEFLER		
YILLAR				
2.1.	Her birimin programında kendi belirleyeceği oranda seçmeli derslere yer vermesini ve alan derslerini kendi birimlerinden, diğer dersleri ilgili bölüm ve fakültelerden almasını sağlamak	Artış %2/yıl		
2.2.	Değişik programlardaki ortak derslerin tek merkezden düzenlenmesini sağlamak	2009-2013		
2.3.	Aynı amaçlı programları birleştirmek	2009-2013		
Projeler				
Proje10	Öğretim elemanları arasında sinerjiyi ve verimliliği arttırmak amacı ile eğitim programlarını bütünleştirici ve geliştirici projeler oluşturmak			
* Panel ders modelinin bütün akademik birimlerde uygulanması için gerekli çalışmaların 2009 yılı sonuna kadar tamamlanması * Seçmeli kredili özel ilgi alan derslerinin açılması * Aynı veya çok yakın programları birleştirme çalışmalarının her öğretim yılında düzenli olarak sürdürülmesi				
Performans Göstergeleri				
1	Yeterliliğe dayalı öğretmen yetiştirme programları sayısı			
2	Birleştirilen program sayısı			
3	Ders programlarındaki farklı birimlerden alınan derslerin oranı			
4	Ortak kullanılan laboratuvar sayısı			
5	Bir birimin ders programlarındaki, aynı fakültenin farklı birimlerden alınacak seçmeli ders oranı			
6	Bir birimin ders programlarındaki, farklı fakültelerden alınacak seçmeli ders			
7	Ortak derslerin sayısı			

Tablo 57 Vizyon Boyutu 4/Hedef 1

Vizyon Boyutu 4

Eğiticilerin eğitiminin sürdürüldüğü, bilişimi kullanan, öğrencilerin kendi potansiyellerini ortaya koyduğu ve yaratıcılığının desteklendiği, öğrenci çıkar ve değerlerin bilinç ve sorumluluğunda üstün nitelikli eğitim vermek

HEDEF 1			
Ön lisans, lisans ve lisansüstü programların geliştirilmesi		ALT HEDEFLER	YILLAR
1.1.	Eğitim birimlerinin uluslararası tanınırlılık ve eşdeğerliliklerini sağlamak		2009-2013
1.1.1.	Her birimin eğitim programlarını çağın gereklilikleri doğrultusunda yeniden değerlendirmek	Akredite Birim Sayısındaki Artış 1 Birim/Yıl	2009-2013
1.1.2.	Ders kitabı yayın faaliyetlerini arttırmak		2009-2013
1.1.3.	Ders notlarını webde yayınlamak		2009-2013
1.1.4.	Öğrencilerin üst düzeyde yabancı dil öğrenme ve onu kullanabilme yeteneklerini geliştirmek		2009-2013
1.1.5.	Birimlerdeki eğitim programlarına yurt dışından öğrenci ve öğretim üyesi katılımını sağlamak	%2/Yıl Artış	2009-2013
1.2.	Öğrencilerin ulusal ve uluslararası hareketliliğini arttırmak		2009-2013
1.2.1.	Öğrencilerin değişim programları çerçevesinde farklı eğitim kurumlarındaki programları takip etmelerini sağlamak	Programa Katılım Oranındaki Artış %2/Yıl	2009-2013
1.2.2.	Öğrencilerin yaz okulu, çalıştay, staj vb. etkinlikler çerçevesinde yurtdışındaki eğitim faaliyetlerine katılımlarını desteklemek	Etkinlik Sayısı Artışı %2/Yıl	2009-2013
1.3.	Yüksek Lisans, doktora tez çalışmalarında yurtdışındaki üniversitelerden danışman desteği almak	Başlatılan Tezlerin %2'sine	2009-2013
Projeler			
Proje 11	Eğitim programlarının uluslararası veriler doğrultusunda yeniden yapılandırılması amaçlı çalışmaları planlamak		
	Tüm programlarda ulusal yeterlilikler çerçevesine göre revizyona gidilecektir		
Proje 12	Yurtdışı üniversiteler ile işbirliğinin artırılmasına yönelik faaliyetleri geliştirecek programlar oluşturarak öğretim elemanı ve öğrencilerin uluslararası hareketliliğini arttırmak		
	* 2009-2010 Eğitim-öğretim döneminde en az 3 Yurt Dışı Ortak Lisans Programının açılması		
	* Erasmus portföyünün genişletilmesi		
Performans Göstergeleri			
1	Ulusal ve uluslararası kuruluşlar tarafından akredite edilen birim sayısı		
2	Erasmus anlaşması yapılan birim sayısı		
3	Öğretim üyeleri tarafından yazılmış ve katkıda bulunulmuş ders kitabı sayısı		
4	Dil hazırlık eğitiminden geçen öğrencilerin toplam öğrenci sayısına oranı		
5	Yurtdışında staj yapan, çalıştaylara katılan, ders alan ve uluslararası programlar(Erasmus vb.) çerçevesinde eğitim alan öğrenci sayıları		
6	Uluslararası topluluklarda görev alan ve toplantılara katılan öğrenci sayıları		
7	Programlardaki yabancı öğrenci sayısı		
8	Geçici veya sürekli görev yapan yabancı öğretim üyesi sayısı		

Tablo 58 Vizyon Boyutu 4/Hedef 2

Vizyon Boyutu 4

Eğiticilerin eğitiminin sürdürüldüğü, bilişimi kullanan, öğrencilerin kendi potansiyellerini ortaya koyduğu ve yaratıcılığının desteklendiği, öğrenci merkezli, ulusal çıkar ve değerlerin bilinç ve sorumluluğunda üstün nitelikli eğitim vermek

HEDEF 2

Öğrenci gelişiminin desteklenmesi		ALT HEDEFLER	YILLAR
2.1.	Öğrencilerin başarı düzeylerinin artırılması yönünde destek – ödül sistemlerini geliştirmek		2009-2013
2.2.	Öğrencilerin sosyal, sanatsal ve kültürel etkinliklerini desteklemek	Etkinlik Sayısı Artışı %2/Yıl	2009-2013
2.3.	Öğrencilerin akademik gelişmelerinin sağlanması yönünde öğrenme ortamlarını geliştirmek	Memnuniyet Anketlerinde Yıllık %5 Artış	2009-2013
2.4.	Mezun öğrencilere yönelik iş alanlarını tanııtma ve iş bulma desteğini geliştirmek		2009-2013
2.4.1. Fakültelerde kariyer ofisleri oluşturmak		2 ofis/yıl	2009-2013
2.4.2. Kariyer Fuarı düzenlemek		Her Yıl 1 Defa	2009-2013
2.5.	Öğrenci – öğretim elemanı etkileşimini geliştirmek	Danışman Başına Öğrenci Sayısı: 8-10	2009-2013
Projeler			
Proje 13	Burs kaynak ve olanaklarını geliştirici ve arttırıcı projeleri çeşitlendirerek sürdürmek		
	* Mezunlar Derneği burslarının düzenlenmesi * Vakıf burslarının her yıl %10 artmasını sağlamak		
Proje 14	Başarılı öğrencileri ve öğrenci topluluklarını teşvik edici programların sürdürülmesi ve çeşitlendirilmesi		
	* Öğrenci topluluklarının kurulması ve faaliyetlerini sürdürmesi için danışma merkezinin görevlendirilmesi		
Proje 15	Öğrenci danışmanlık sistemini geliştirici ve etkinleştirici proje oluşturmak		
	* Öğrenci Danışmanlarının en az öğretim görevlisi düzeyinde olmasının sağlanması		
Proje 16	Öğrenci merkezli eğitim ortamlarının geliştirilmesine yönelik proje oluşturmak		
Proje 17	Fakültelerde kariyer ofisleri oluşturmak		
Performans Göstergeleri			
1	Her yıl verilen ödül sayısı		
2	ÖSS’de ilk 500’e giren öğrencilerden üniversitemizi tercih eden öğrencilere verilen ödül sayısı		
3	Sosyal, kültürel ve sanatsal vb. etkinlik türü sayısı		
4	Sınıflardaki ortalama öğrenci sayısı		
5	Bölüm öğrenci kontenjanı		
6	Öğrenci başına internet bağlantılı bilgisayar sayısı		
7	Sınıflardaki teknik donanım sayısı		
8	Kütüphaneyi kullanan öğrenci sayısı		
9	Kütüphaneden kullanılan kitap sayısı		
10	İş olanaklarını tanııtım etkinliklerinin sayısı		
11	İlgili anket sorusundan elde edilen sonuç (geçmiş yıllara göre karşılaştırma)		

Vizyon Boyutu 4

Eğiticilerin eğitiminin sürdürüldüğü, bilişimi kullanan, öğrencilerin kendi potansiyellerini ortaya koyduğu ve yaratıcılığının desteklendiği, öğrenci merkezli, ulusal çıkar ve değerlerin bilinç ve sorumluluğunda üstün nitelikli eğitim vermek

Tablo 59 Vizyon Boyutu 4/Hedef 3-4

Vizyon Boyutu 4

Eğitricilerin eğitiminin sürdürüldüğü, bilişimi kullanan, öğrencilerin kendi potansiyellerini ortaya koyduğu ve yaratıcılığının desteklendiği, öğrenci merkezli, ulusal çıkar ve değerlerin bilinç ve sorumluluğunda üstün nitelikli eğitim vermek

HEDEF 3

Eğitimde donanımları çağdaşlaştırmak ve enformasyon teknolojilerinin kullanımını yaygınlaştırarak geliştirmek		ALT HEDEFLER	YILLAR
3.1.	Birimlerin bilgisayar – internet vb. donanımlarını ve laboratuvarlarını geliştirmek		2009-2013
3.2.	Yazılı ve dijital ortamda bilgiye ulaşmak için kütüphane olanaklarını ve uluslararası kütüphanelerle on-line bağlantıları yaygınlaştırarak geliştirmek	Bağlantı Sayısı 1 Adet/Yıl	2009-2013

Projeler

Proje 18	Üniversitenin bilişim altyapısını geliştirmek üzere programlamak
-----------------	--

* e-Gazi Projesi ve Kablosuz İnternet Uygulamasının Başlatılması

Proje 19	Dünyadaki önemli üniversitelerinin kütüphaneleri ile işbirliğini geliştirecek protokoller oluşturmak, mevcut protokollerin kapsamını geliştirmek
-----------------	--

Performans Göstergeleri

1	Öğrenci başına düşen bilgisayar sayısı (ortak kullanım)
2	Uzaktan eğitim için düzenlenmiş derslik sayısı
3	Yıllık laboratuvar cihaz yatırımı
4	İnternet erişim hızı ve kapasitesi
5	Ortak kullanıma açık laboratuvar sayısı ve ortak kullanım süresi
6	Kütüphaneler arası on-line ödünç alınan yayın sayısı
7	Erişilebilir yayın sayısı
8	Tam metnine erişilebilir on-line dergi/kitap sayısı

HEDEF 4

Mekân standartlarının kalitesini artırmak		HEDEFLER	YILLAR
4.1.	Üniversitenin fiziki master planını hazırlamak		2009-2013
4.2.	Önceliklerin belirlenerek birimlerin bina ve eğitim mekânlarını yeniden üretmek ve / veya standartlarını		2009-2013
4.3.	Öğrencilerin eğitim dışı gereksindiği sosyokültürel bina ve mekânları yaratmak ve geliştirmek	Mekan Standartlarındaki	2009-2013

Projeler

Proje 20	Üniversitenin gelişim projesi ve yerleşke olanakları göz önüne alınarak fiziki planlamanın yapılması
-----------------	--

Proje 21	Üniversitemizin Bilim ve Kültür Alanlarında Ulusal ve Uluslararası Düzeyde Gelişmesini Sağlayacak Birimlerin mekan sıkıntılarının giderilmesi
-----------------	---

Performans Göstergeleri

1	Öğrenci başına düşen kapalı ve açık alan miktarı
2	Laboratuvar, kütüphane, bilgisayar laboratuvarı başına düşen öğrenci sayısı
3	Öğrenci başına düşen sosyal etkinlik alanı
4	Sosyal tesis (yemekhane, kantin, oyun salonu, v.b.) sayısı
5	Spor alanları (Yüzme, futbol, atletizm, tenis v.b.) (adet ve alan)
6	Kültürel etkinlik alanları (sinema, tiyatro, konser v.b.) (adet ve alan)
7	Alanların kullanım oranları

Tablo 60 Vizyon Boyutu 4/Hedef 5 (I)

Vizyon Boyutu 4

Eğiticilerin eğitiminin sürdürüldüğü, bilimsi kullanan, öğrencilerin kendi potansiyellerini ortaya koyduğu ve yaratıcılığının desteklendiği, öğrenci merkezli, ulusal çıkar ve değerlerin biling ve sorumluluğunda üstün nitelikli eğitim vermek

HEDEF 5			
Lisansüstü programları geliştirmek		ALT HEDEFLER	YILLAR
5.1.	Tezli yüksek lisans programlarının kalitesini geliştirmeye yönelik faaliyetleri desteklemek		2009-2013
5.1.1. Yüksek lisans tezlerinin yerel ve küresel ölçekteki sorunlara çözüm bulmak üzere sosyoekonomik ve teknik içeriğinin öncelik taşımamasını desteklemek			2009-2013
5.1.2 Yüksek lisans tezlerinin üniversitede sürdürülen araştırma projeleri ile ilişkilendirilmesini desteklemek		Desteklenen tez sayısını %2/yıl artış	2009-2013
5.2.	Mesleki yeterliliğin artırılması amacıyla tezsiz yüksek lisans programlarını yaygınlaştırarak geliştirmek		2009-2013
Projeler			
Proje 22	Lisansüstü tezlerin ulusal Ar-Ge ve uluslar arası araştırma projeleri üzerine temellenmesini teşvik etmek amacı ile BAP yönergelerini revize etmek		
Sanayi ve Ar-Ge ortaklı doktora tezlerinin destek miktarlarının artırılmasına yönelik çalışmaların yapılması			
Proje 23	Ar-Ge içerikli tezlere dayalı makale üretimini teşvik edici program geliştirmek		
Erasmus Mundus Programının tanıtımı ve öğrenciler tarafından kullanılması için gerekli girişimlerde bulunulması			
Proje 24	Lisansüstü programları bilim insanı yetiştirmek üzere projelendirmek		
Proje 25	Yaygın sürekli eğitim anlayışı çerçevesinde yeniden yapılandırmak amacı ile proje geliştirmek		
Performans Göstergeleri			
1	Tezlerden çıkan bildiri sayısı		
2	Tezlerden çıkan makale sayısı		
3	Tez çalışması içeren projelere verilen mali destek miktarı		
4	Yerel ve küresel ölçekteki teknik, sosyal, siyasal, ekonomik ve yaşam boyu eğitim sorunlarına öncelik veren tez ve proje sayısı?		
5	Araştırma projeleriyle ilişkili bitirilmiş tez sayısı		
6	Enerji ve çevre, bilgi ve iletişim, biyoteknoloji ve gen, malzeme, tasarım, nanoteknoloji, mekatronik teknolojileri alanındaki tez sayısı		
7	Disiplinlerarası tez ve proje çalışması sayısı		
8	Öğretim üyesi başına düşen tezsiz öğrenci sayısı		

Tablo 61 Vizyon Boyutu 4/Hedef 5 (II)

Vizyon Boyutu 4

Eğiticilerin eğitiminin sürdürüldüğü, bilimsel kullanımları, öğrencilerin kendi potansiyellerini ortaya koyduğu ve yaratıcılığının desteklendiği, öğrenci merkezli, ulusal çıkar ve değerlerin bilinç ve sorumluluğunda üstün nitelikli eğitim vermek

HEDEF 5

Lisansüstü programları geliştirmek		ALT HEDEFLER	YILLAR
5.3.	Doktora programlarının uluslararası düzeyde araştırmacı yetiştirme amacını güçlendirmek	Projelerden üretilen tez sayısında 5 adet/yıl artış	2009-2013
5.3.1.	Doktora programlarının çağın bilimsel yönelimleri doğrultusundaki alanlarda oluşmasını desteklemek		2009-2013
5.3.2.	Bilim alanları arasındaki bütünleşmeleri dikkate alan tez konularını ve öğretim elemanlarının arasındaki işbirliğini desteklemek	İkinci Danışman sayısında yılda %2 artış	2009-2013
5.3.3.	Doktora tezlerinin üniversite dışı fonlardan yararlanabilecek şekilde projelendirilmesini desteklemek	Üniversite Dışı destek alan tez sayısında %5/yıl artış	2009-2013
5.3.4.	Doktora tezlerini uluslararası bilimsel projelerle ilişkilendirmek ve bu alanlardan bilgi ve maddi kaynak sağlayacak biçimde fonlanmasını desteklemek	Uluslararası projelere katılım oranında %2/yıl artış	2009-2013
5.3.5.	Yurtdışı bütünleştirilmiş doktora programlarının geliştirilmesini desteklemek	Yurtdışı bütünleştirilmiş programlarına katılım sayısı 2 adet/yıl	2009-2013

Projeler

Proje 26	Üniversite bünyesinde post-doktora programını teşvik edici program geliştirmek
Proje 27	Tıp Fakültesi bünyesinde Tıp – Bilim Doktoru (MD – PhD) Bütünleşik Programının başlatılması

Performans Göstergeleri

1	Doktora derecesine sahip olduktan sonra yurtdışında doktora sonrası araştırma projesine katılan eleman sayısı
2	Doktora derecesine sahip olduktan sonra yurtdışında ar-ge birimlerinde çalışan eleman sayısı
3	Doktora tezlerinden çıkan uluslararası yayın sayısı
4	TÜBİTAK, DPT, v.b. destekli doktora tezi sayısı
5	Bu kaynaklardan destek alan doktora tezi sayısı
6	Bütünleştirilmiş programa katılan öğrenci sayısı

Tablo 62 Vizyon Boyutu 5/Hedef 1

Vizyon Boyutu 5		HEDEF 1			
Toplumun hızla değişim gelişim sürecinde iletişim araçları ile halka hizmet ve yaşam boyu eğitim hedeflerini yayarak etkili rol alan bir üniversite olmak		1. Yoksulluk, sağlık, eğitim, kadın hakları, çevre, kalkınma, insan hakları vb. sosyoekonomik sorunlara yönelik faaliyetleri ve araştırmaları arttırmak		HEDEFLER	YILLAR
		1.1.	Yerel gereksinimler doğrultusunda Araştırma Merkezlerinin oluşumunu ve gelişimini desteklemek	Araştırma projelerindeki artış 3 adet/yıl	2009-2013
		1.2.	Araştırma merkezlerinin kamusal ve sivil toplum örgütleriyle işbirliğini desteklemek	İşbirliği yapılan kuruluş sayısı 2 adet/yıl	2009-2013
		Projeler			
Proje		Yoksulluk, sağlık, eğitim, çevre, insan hakları gibi toplum sorunlarına yönelik araştırma merkezlerinin etkinliğini artırıcı programlar geliştirmek			
Performans Göstergeleri					
		1	Toplumun sosyo-ekonomik ve yaşam boyu eğitimi sorunlarına öncelik veren projeler		
		2	Toplum sorunları ile ilgili kongre, kurs, çalıştay, sempozyum, panel vb toplantılar		
		3	Yazılı ve sözlü medyada toplum sorunları ile ilgili yayınlar		
		4	Toplumun ihtiyaç duyduğu alanlarda düzenlenen meslek edindirme, sertifika, uyum v.b. eğitim programları		

Tablo 63 Vizyon Boyutu 6/Hedef 1-2

Vizyon Boyutu 6

Tüm alanlarda etkin ve üretime dönük işbirliği yaparak kendi kaynaklarını yaratabilen ve ulusal kurumların en çok başvurduğu araştırma geliştirme ve danışmanlık hizmetleri sunan

HEDEF 1			
Sanayi kuruluşları, KOBİ' ler ve kamu kurumları ile işbirliği içerisinde gereksinilen alanlarda Ar-Ge ve danışmanlık faaliyetlerinde bulunmak		ALT HEDEFLER	YILLAR
1.1.	Sanayi ve kamu kurumları ile işbirliği içerisinde sanayiye ara eleman yetiştirme amaçlı eğitim faaliyetlerini geliştirme	Programlara katılan öğrenci sayısında %2/yıl artış	2009-2013
1.2.	Kamu ve sanayi kuruluşlarının Ar-Ge amaçlı gereksinimleri doğrultusunda lisansüstü tezleri teşvik etmek	Tez sayısındaki artış %2/yıl	2009-2013
1.3.	Kobi'lerin sorunlarını çözmeye ve rakabetçi bir yapı edinmeleri için ortak proje oluşturmak	2 Proje/Yıl	2009-2013
1.4.	Sanayi kuruluşlarıyla yeni buluşlar için ortak projeler yapmak		2009-2013
1.5.	Kobilerin yeni standartlara uyum sağlaması için gerekli danışmanlık hizmetini vermek	Yıllık %10 artış	2009-2013
1.6.	Firmalar için danışmanlık merkezi kurmak	5 Firma/Yıl	2009-2013
Projeler			
Proje 29	Kamu kurumları, KOBİ'ler gibi sanayi kuruluşları ile işbirliği protokolleri oluşturmak, mevcut protokollerin içeriğini geliştirmek		
*Bu protokoller derlenecek ve arşivlenecektir. *İlgili protokollerin Gazi' deki muhatapları ile yılda bir kez toplantı yapılarak protokolün işlerliği izlenecektir. *İvedik Bölge Sanayii ile yapılan protokoldeki eğitim prog-ramları hayata geçirilecektir			
Performans Göstergeleri			
1	Sanayi kuruluşları ile ortak yürütülen proje sayısı		
2	Sanayi kuruluşlarına verilen danışmanlıkların sayısı		
3	KOBİ destekli araştırma projesi sayısı		
4	Merkeze başvuru yapan firma sayısı		
5	Ortak üretilen patent ve ürün sayısı		
6	Danışmanlık verilen firmaların memnuniyet katsayısı		
HEDEF 2			
Finansal kaynakların geliştirilmesi		ALT HEDEFLER	YILLAR
2.1.	Araştırma faaliyetlerinde üniversite dışı finans kaynaklarının kullanımını arttırmak		2009-2013
2.2.	Döner sermaye işletmesi kaynaklarını arttırmak	%10/yıl artış	2009-2013
2.3.	Paydaşlardan finansal destek sağlamak ve geliştirmek	Bütçenin % 1'i kadar artış	2009-2013
2.4.	BAP'ın desteklediği projelerden Üniversiteye geri dönüş sağlanması	BAP'a aktarılan kaynakların en az %5/yıl	2009-2013
Projeler			
Proje 30	Üniversite içi ve dışından sağlanacak mali kaynakları artırıcı projeler geliştirmek		
*Gazi mezunlarını parasal destekte bulunmaya özendirecek organizasyonlar yapılacaktır.			
Performans Göstergeleri			
1	Araştırma projelerindeki üniversite dışı destek miktarının toplam proje bütçesine oranı		
2	Dış destekli proje sayısının toplam proje sayısına oranı		
3	Döner sermaye gelirlerinin son beş yılın ortalamasına oranı		
4	Paydaşlardan sağlanan toplam finansal desteğin toplam proje bütçesine oranı		

Tablo 64 Vizyon Boyutu 7/Hedef 1

Vizyon Boyutu 7

Paydaşları ile karşılıklı etkileşim içerisinde, geri bildirimine dayalı istekler doğrultusunda değişime açık alt yapıyı oluşturmak

HEDEF 1			
Paydaşlarla iletişim faaliyetlerinin geliştirilmesi		ALT HEDEFLER	YILLAR
1.1.	Yurtiçi ve yurtdışı üniversite ve araştırma kurumları ile iletişim ve işbirliğini arttırmak	İşbirliği yapılan kurum sayısında artış 2 adet/yıl	2009-2013
1.2.	Kamu ve özel sektör ile işbirliğinin geliştirilmesine yönelik her kademedeki faaliyetleri arttırmak	İşbirliği yapılan kurum sayısında artış 2 adet/yıl	2009-2013
1.3.	Hizmet alanların memnuniyetinin artırılması		
Projeler			
Proje 31	Paydaşlarla işbirliğini geliştirip koordine edecek programları geliştirmek		
* Paydaş Memnuniyet Anketleri GÜADEK tarafından hazırlanacaktır.			
* Mezunlar Derneği faaliyetleri paydaş işbirliği amacı da güdecektir			
Performans Göstergeleri			
1	Ortak etkinlik sayısının son beş yıl ortalamasına oranı		
2	Mezunlar Derneği'ne üye olan mezun sayısının toplam mezun sayısına oranı		

Tablo 65 Vizyon Boyutu 8/Hedef 1

Vizyon Boyutu 8

Katılım, şeffaflık, ölçülebilirlik odaklı evrensel akademik ve etik değerlerden ödün vermeyen bir yönetim anlayışının benimsendiği bir kurum olmak

HEDEF 1

Akademik ve İdari Birimlerin esnek, dinamik, şeffaf ve işbirlikçi bir yapıya kavuşturulması		ALT HEDEFLER	YILLAR
1.1.	Fakülte ve yüksek okullarda akademik kurullarının etkin şekilde işletilmesinin sağlanması		2009-2013
1.2.	Üniversite yönetiminin ve senatonun kararlarının yayımlanması		2009-2013
1.3.	Akademik ve idari yükselmelerde etik değerlerin ve ölçülebilir performans kriterlerinin öne çıkarılarak yapılması		2009-2013
1.4.	Stratejik Plana uygun bir yönetim biçiminin etkin şekilde uygulanması		2009-2013
Projeler			
Proje 32	Akademik ve idari personelin performansını ölçmeye yönelik proje geliştirmek		
Proje 33	Katılımı arttıracak yönetim biçimlerini destekleyecek proje geliştirmek		
Proje 34	Üniversitede toplam kalite çalışmalarına başlamak		
Proje 35	Üniversite birimlerinde randevu sistemine geçilmesi		
Performans Göstergeleri			
1	Paydaş memnuniyetindeki artış		

III. FAALİYETLERE İLİŞKİN BİLGİ VE DEĞERLENDİRME SONUÇLARI

3.1 MALİ BİLGİLER

3.1.1 BÜTÇE GİDERLERİ

Üniversitemizin 2011 yılı bütçe ödeneği bir önceki yıla göre %27,6 artarak, ₺400.491.500 olarak belirlenmiştir. Üniversitemiz 2011 yılı bütçesi söz konusu tutar ile 94 Devlet Üniversitesi arasında 4 üncü sırada yer almış olup, Üniversitemiz bütçesinin devlet üniversiteleri bütçesinden 2011 yılında aldığı pay ise %3,48 olmuştur. Üniversitemiz bütçesinin 2006-2011 döneminde devlet üniversiteleri bütçesinden aldığı paylar Şekil-1’de gösterilmiştir.

Şekil 15 Gazi Üniversitesi Bütçesinin Yükseköğretim Kurumları Bütçesi İçerisindeki Payı

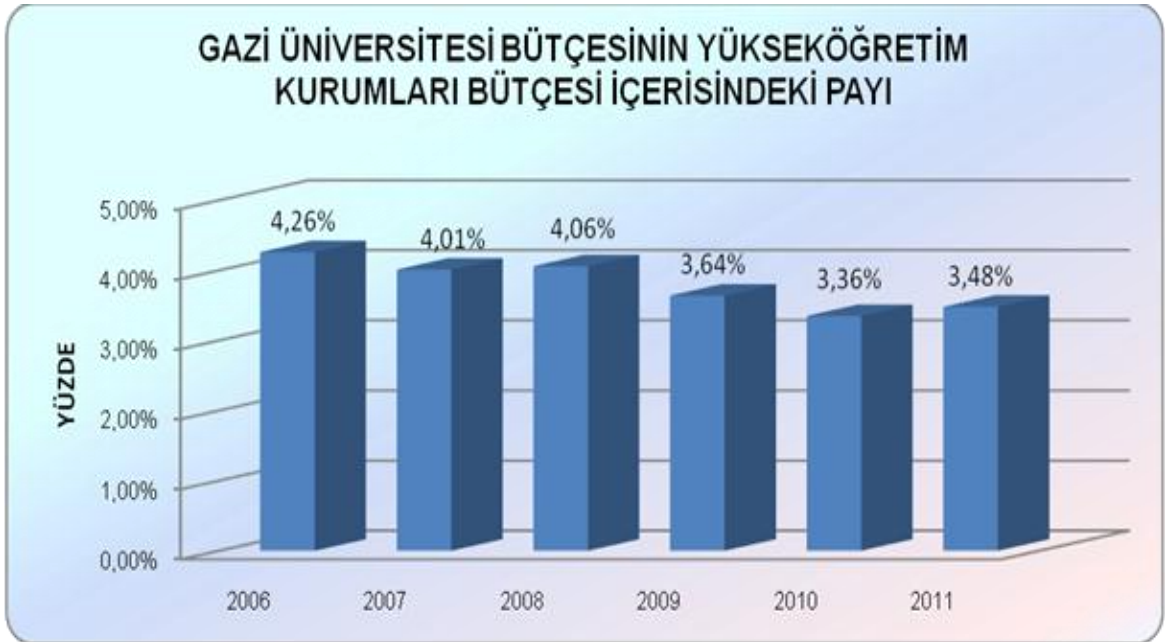

Üniversitemizin 2011 yılı bütçe gerçekleştirmelerine bakıldığında; giderlerin bir önceki yıla göre %28 oranında arttığı ve başlangıç bütçe ödeneklerinin üzerine çıkıldığı (%4,75) görülmektedir. Üniversitemizde 2011 yılında ₺419.503.270,21 tutarında harcama yapılmıştır. Bu tutar ile Üniversitemiz 2011 yılında devlet üniversiteleri arasında 5. sırada

yer almıştır. Üniversitemizin başlangıç ödenekleri ile bütçe gerçekleştirmelerinin yıllar itibarıyla değişimi aşağıdaki şekilde gösterilmiştir.

Şekil 16 2008-2011 Başlangıç Ödenekleri-Gerçekleşmeler

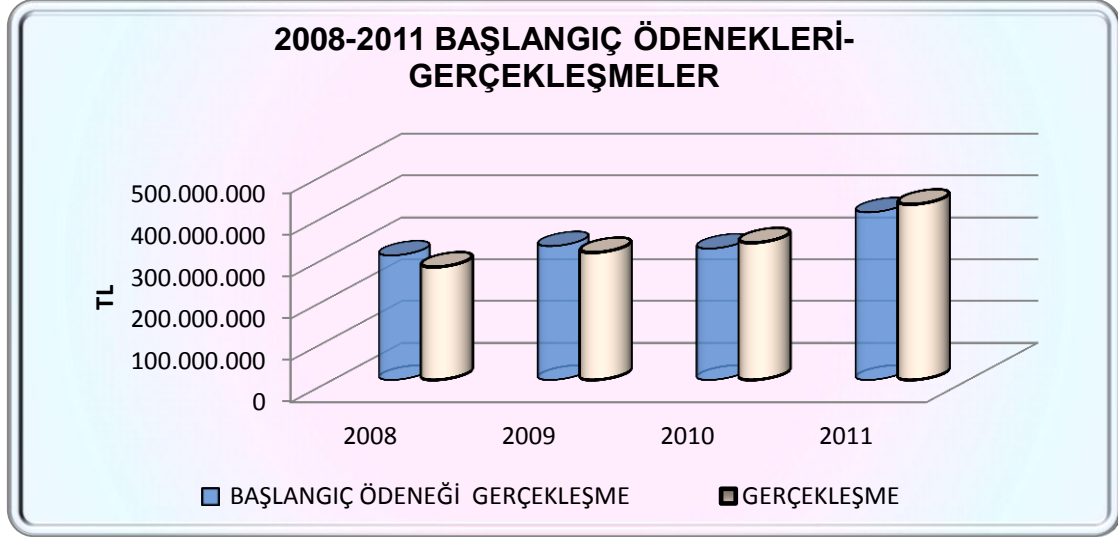

Üniversitemizin 2011 yılı harcamalarının dağılımı incelendiğinde; harcamaların yarısından fazlasının (%55) Personel Giderleri grubunda olduğu görülmektedir. 2011 yılında bu gider grubunda 2010 yılına göre %13,60 artış meydana gelmiş olup, %98 oranında bütçe gerçekleşmesi sağlanmıştır. bu gider grubu Sosyal Güvenlik Kurumlarına Devlet Primi Giderleri hesabıyla birlikte değerlendirildiğinde, personel için yapılan harcamaların bütçe giderlerinin %64,5'ini oluşturduğu görülmüştür.

Şekil 17 Giderlerin Yüzdesel Dağılımı

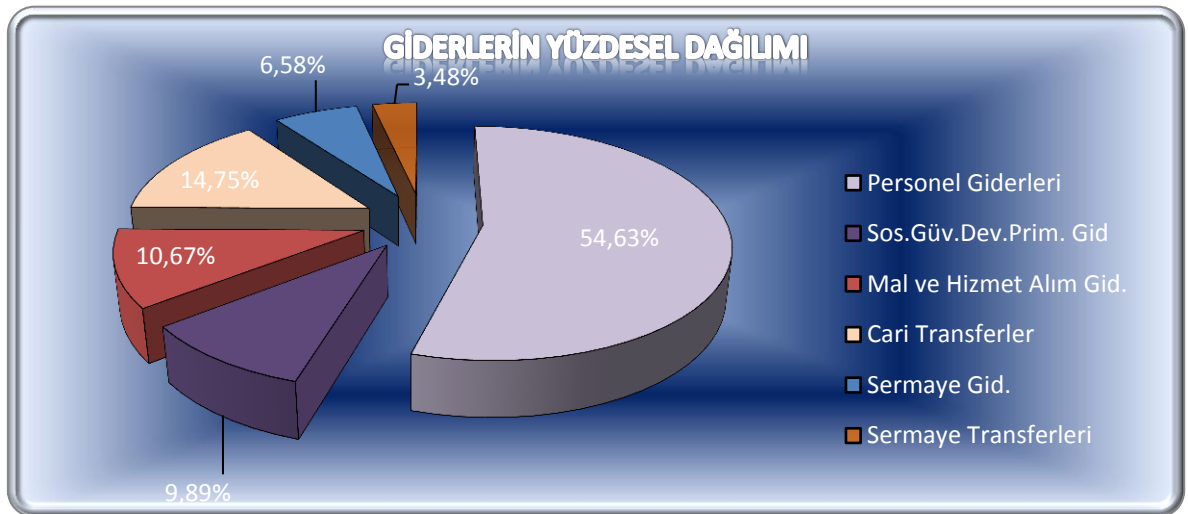

Üniversitemizin giderlerinin yaklaşık olarak %11'ini oluşturan Mal ve Hizmet Alım Giderleri, bir önceki yıla göre %6,38 artarak ₺44.740.181 olmuştur. Bu gider grubunda yaklaşık olarak %82'lik gerçekleşme meydana gelmiştir. Bu gider grubunun alt hesapları incelendiğinde ise, en fazla harcamanın ₺20.736.661 ile Tüketime Yönelik Mal ve Malzeme Alımlarında yapıldığı görülmüştür.

Personel Giderlerinden en sonra en yüksek tutartlı ikinci gider grubu Cari Transferlerdir. Bu gider grubunda bir önceki yıla göre yaklaşık olarak 3,5 kat artış meydana gelmiştir. Bu durum Görev Zararları kapsamında Sosyal Güvenlik Kurumu'na 2008-2011 dönemine ilişkin borçların ödenmesinden kaynaklanmıştır.

Üniversitemizin yatırım bütçesinin izlendiği gider grubu Sermaye Giderleri hesabıdır. Üniversitemizin yatırım bütçesi 2011 yılında 2010 yılına göre %51 artmış ve ₺35.610.000 olarak belirlenmiş olup, bu tutar ile Üniversitemiz devlet üniversitelerinin yatırım bütçeleri arasında 17 nci sırada yer almıştır. Bununla birlikte bu gider grubunda 2011 yılında yapılan ₺27.592.188,23 tutarında harcama yapılmış olup, 2010 yılında göre %2 oranında artış meydana gelmiştir. Sermaye Giderleri ağırlıklı olarak Hazine Yardımı ile finanse edilmiştir. 2011 yılında Üniversitemizin yatırım giderlerinin finansman yapısı aşağıdaki şekilde gösterilmiştir.

Şekil 18 Sermaye Giderlerinin Finansman Yapısı

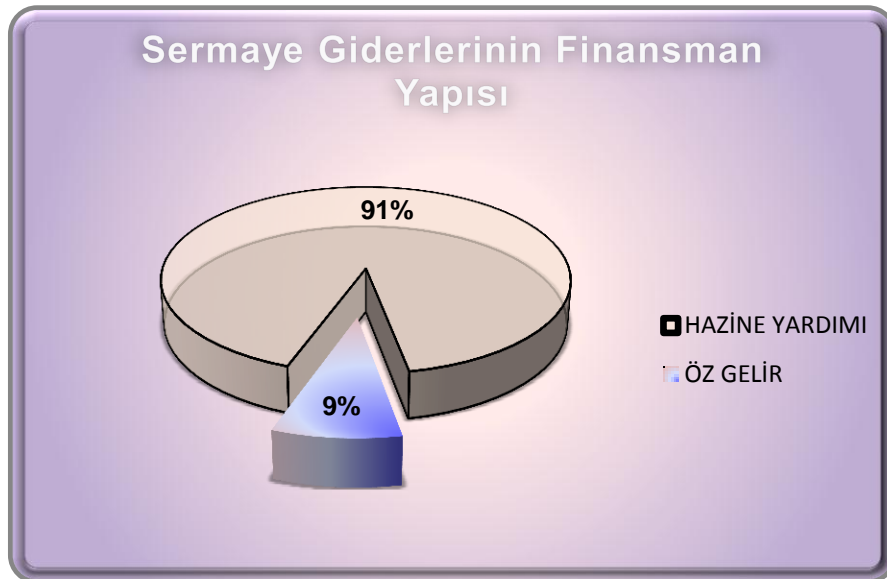

Sermaye Giderlerinin alt gider hesapları incelendiğinde, en fazla harcamanın ₺12.329.600 ile Gayrimenkul Büyük Onarım Giderlerinde yapıldığı görülmüştür. Sermaye Giderlerinin bir önceki yıla göre değişim oranları incelendiğinde Mamul Mal Alımlarının yaklaşık olarak 3 kat, Gayrimaddi Hak Alımlarının 1,5 kat arttığı, Gayrimenkul Sermaye Üretim Giderlerinin ise %45 azaldığı görülmüştür. 2011 yılında Sermaye Giderleri grubunun alt hesaplarında bir önceki yıla göre meydana gelen değişimler aşağıdaki grafikte gösterilmiştir.

Şekil 19 Sermaye Giderleri Değişim Oranları

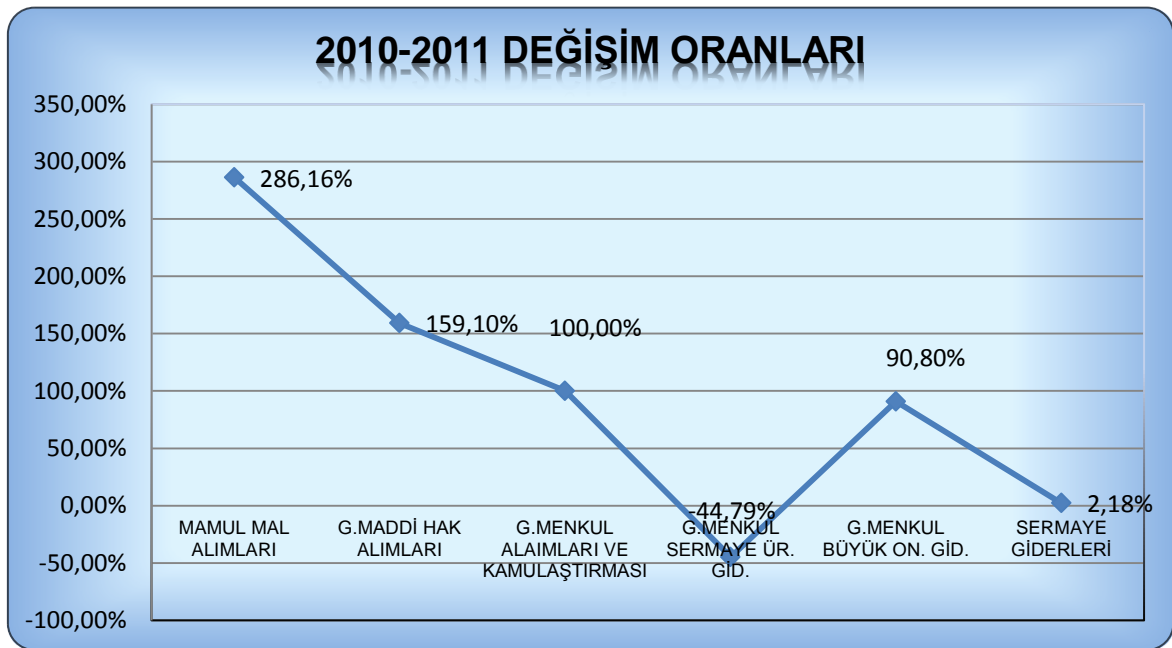

Üniversitemizin bütçesinde yer alan diğer bir gider grubu da Sermaye Transferleridir. Bu gider grubunda Üniversitemiz bünyesinde bilimsel araştırma projeleri ile yürütülecek hizmetler için aktarılan fonlar izlenmektedir. Bu gider grubunda 2011 yılında ₺8.110.000'i Hazine Yardımı'ndan geri kalanı da Döner Sermaye'den karşılanmak üzere toplam ₺14.608.960,36 tutarında harcama yapılmıştır.

T.C. GAZİ ÜNİVERSİTESİ 2011 YILI FAALİYET RAPORU

Tablo 66 Bütçe Giderlerinin Görünümü

EKONOMİK KOD	BÜTÇE GİDERLERİ	2010 GERÇEKLEŞME	2011 BAŞLANGIÇ ÖDENEĞİ	2011 GERÇEKLEŞME	2011 GERÇEKLEŞME ORANI (%)	YILLIK ARTIŞ ORANI (%)
BÜTÇE GİDERLERİ TOPLAMI		327.510.777,23	400.491.500,00	419.503.270,21	104,75%	28,09%
01	PERSONEL GİDERLERİ	201.743.809,64	233.037.000,00	229.188.940,59	98,35%	13,60%
01 1	MEMURLAR	194.221.073,87	225.281.000,00	223.205.434,83	99,08%	14,92%
01 2	SÖZLEŞMELİ PERSONEL	4.337.517,37	4.395.000,00	2.893.107,55	65,83%	-33,30%
01 3	İŞÇİLER	1.645.584,94	1.761.000,00	1.810.381,26	102,80%	10,01%
01 4	GEÇİCİ PERSONEL	1.149.816,21	1.500.000,00	1.110.989,18	74,07%	-3,38%
01 5	DİĞER PERSONEL	389.817,25	100.000,00	169.027,77	169,03%	-56,64%
02	SOSYAL GÜVENLİK KURUMLARINA DEVLET PRİMİ GİDERLERİ	37.473.718,61	41.054.000,00	41.490.502,94	101,06%	10,72%
02 1	MEMURLAR	36.590.308,89	39.857.000,00	40.693.098,28	102,10%	11,21%
02 2	SÖZLEŞMELİ PERSONEL	596.950,67	670.000,00	361.353,48	53,93%	-39,47%
02 3	İŞÇİLER	217.733,80	234.000,00	280.456,48	119,85%	28,81%
02 4	GEÇİCİ PERSONEL	68.725,25	293.000,00	155.594,70	53,10%	126,40%
02 5	DİĞER PERSONEL	0,00	0,00	0,00		
03	MAL VE HİZMET ALIM GİDERLERİ	42.057.329,75	54.781.000,00	44.740.181,08	81,67%	6,38%
03 1	ÜRETİME YÖNELİK MAL VE MALZEME ALIMLARI	0,00		0,00		
03 2	TÜKETİME YÖNELİK MAL VE MALZEME ALIMLARI	17.716.913,37	25.192.000,00	20.736.661,39	82,31%	17,04%
03 3	YOLLUKLAR	1.298.873,44	2.636.000,00	2.008.077,26	76,18%	54,60%
03 4	GÖREV GİDERLERİ	2.215.341,90	105.000,00	72.294,68	68,85%	-96,74%
03 5	HİZMET ALIMLARI	14.909.217,21	21.807.000,00	17.792.296,40	81,59%	19,34%
03 6	TEMSİL VE TANITMA GİDERLERİ	876.987,36	81.000,00	88.219,47	108,91%	-89,94%
03 7	MENKUL MAL, GAYRİMADDİ HAK ALIM, BAKIM VE ONARIM GİDERLERİ	2.364.333,13	3.426.000,00	2.629.440,52	76,75%	11,21%
03 8	GAYRİMENKUL MAL BAKIM VE ONARIM GİDERLERİ	772.761,35	976.000,00	595.747,16	61,04%	-22,91%
03 9	TEDAVİ VE CENAZE GİDERLERİ	1.902.901,99	558.000,00	817.444,20		-57,04%
04	FAİZ GİDERLERİ	0,00	0,00	0,00		
05	CARİ TRANSFERLER	13.837.287,12	36.009.500,00	61.882.497,01	171,85%	347,22%
05 1	GÖREV ZARARLARI	5.000.000,00	34.723.000,00	55.624.842,79	160,20%	1012,50%
05 2	HAZİNE YARDIMLARI	0,00	0,00	0,00		
05 3	KAR AMACI GÜTMİYEN KURULUŞLARA YAPILAN TRANSFERLER	8.832.200,00	1.270.000,00	6.248.000,00	491,97%	-29,26%
05 4	HANE HALKINA YAPILAN TRANSFERLER	0,00	0,00	0,00		
05 5	DEVLET SOSYAL GÜVENLİK KURUMLARINDAN HANE HALKINA	0,00	0,00	0,00		
05 6	YURTDIŞINA YAPILAN TRANSFERLER	5.087,12	16.500,00	9.654,22	58,51%	89,78%
05 8	GELİRLERDEN AYRILAN PAYLAR	0,00	0,00	0,00		
06	SERMAYE GİDERLERİ	27.002.366	35.610.000,00	27.592.188,23	77,48%	2,18%
06 1	MAMUL MAL ALIMLARI	1.111.661,35	10.495.000,00	4.292.748,53	40,90%	286,16%
06 2	MENKUL SERMAYE ÜRETİM GİDERLERİ	0,00	150.000,00	0,00		
06 3	GAYRİ MADDİ HAK ALIMLARI	68.440,00	2.440.000,00	177.330,40	7,27%	159,10%
06 4	GAYRİMENKUL ALIMLARI VE KAMULAŞTIRMASI	0,00	0,00	104.400,00		
06 5	GAYRİMENKUL SERMAYE ÜRETİM GİDERLERİ	19.360.158,90	19.500.000,00	10.688.109,39	54,81%	-44,79%
06 6	MENKUL MALLARIN BÜYÜK ONARIM GİDERLERİ	0,00	0,00	0,00		
06 7	GAYRİMENKUL BÜYÜK ONARIM GİDERLERİ	6.462.105,86	3.000.000,00	12.329.599,91	410,99%	90,80%
06 8	STOK ALIMLARI	0,00	0,00	0,00		
06 9	DİĞER SERMAYE GİDERLERİ	0,00	25.000,00	0,00		
07	SERMAYE TRANSFERLERİ	5.396.266,00	0,00	14.608.960,36		170,72%
07 1	YURTIÇI SERMAYE TRANSFERLERİ	5.396.266,00	0,00	14.608.960,36		170,72%
07 2	YURTDIŞI SERMAYE TRANSFERLERİ	0,00	0,00	0,00		
08	BORÇ VERME	0,00	0,00	0,00		
09	YEDEK ÖDENEKLER	0,00	0,00	0,00		

3.1.2 BÜTÇE GELİRLERİ

Üniversitemizin 2011 yılı gelirleri yıl başındaki beklentileri aşarak ₺405.894.544,40'a ulaşmış ve 2010 yılına göre %30 oranında artmıştır. Aşağıda gösterilen grafikten de görülebileceği üzere, Üniversitemizin gelirleri 2006-2011 döneminde toplamda %60 oranında artmıştır. Üniversitemizde 2006-2011 dönemindeki gelir gerçekleştirmeleri aşağıdaki şekilde gösterilmiştir.

Şekil 20 2006-2011 Gelirler

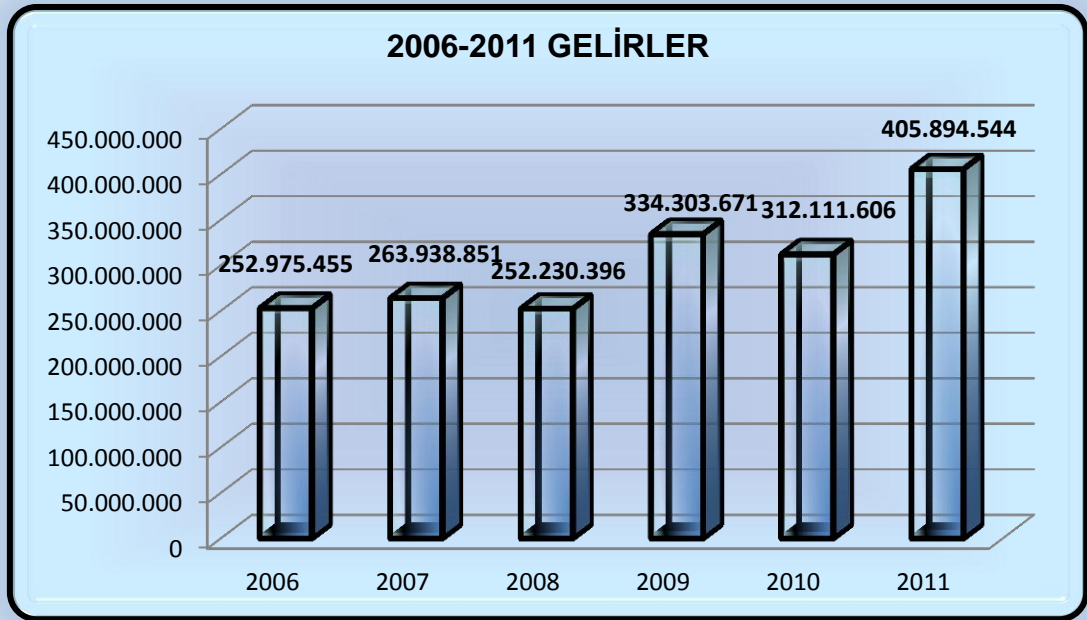

Gelirler bütçe kodları itibariyle incelendiğinde, dört temel gelir grubundan oluştuğu görülmüştür. Bu gruplar içerisinde en büyük pay (%85), Hazine Yardımı'nın yer aldığı Alınan Bağış ve Yardımlar ile Özel Gelirler hesabına aittir. Bu hesap grubu dışında toplam gelirlerin %11,25'ini Üniversitemizin Örgün Öğretim Gelirleri, İkinci Öğretim Gelirleri gibi gelir unsurlarını içeren Teşebbüs ve Mülkiyet Gelirleri, %4,02'sini Diğer Gelirler oluşturmuştur.

Bütçe koduna göre gelirlerin bir önceki yıla göre değişim oranları incelendiğinde, en fazla artışın %72 ile Sermaye Gelirlerinde yaşandığı görülmüştür. Bununla birlikte Red

ve İadeler ise %90 oranında azalmıştır. 2011 yılı gelirlerinin bütçe koduna göre 2010 yılına göre değişimleri aşağıdaki grafikte gösterilmiştir.

Şekil 21 Gelirlerin Bütçe Kodu Bazında Yüzdesel Değişimi

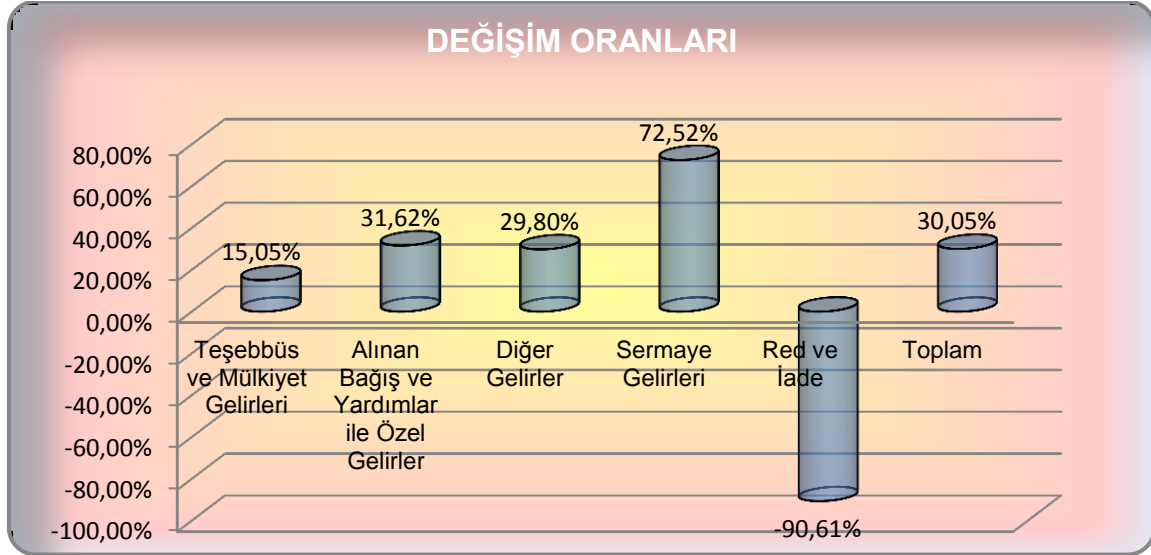

Üniversitemizin gelirleri, gelir kaynaklarına göre incelendiğinde, 2011 yılı gelirlerinin %84,5'inin Hazine Yardımı'ndan, %15,5'inin ise Örgün Öğretim Gelirleri, İkinci Öğretim Gelirleri gibi gelirleri içeren Öz Gelir'den oluştuğu tespit edilmiştir. Bu durum 2010 yılı ile karşılaştırmalı olarak aşağıdaki şekilde gösterilmiştir.

Şekil 22 Gelirlerin Kaynağına Göre Yüzdesel Dağılımı (2010-2011)

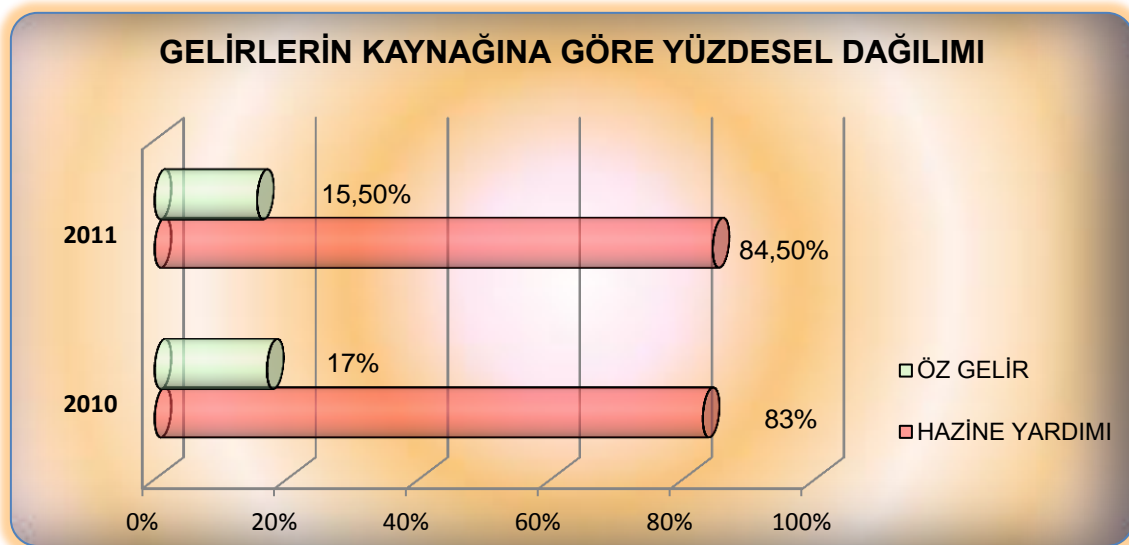

Üniversitemizin temel gelirleri oluşturan Hazine Yardımı, 2011 yılında 2010 yılına göre %32 artış göstermiş olup, bu hesap grubunda başlangıç tahminlerinin %98'i gerçekleşmiştir. Bununla birlikte Hazine Yardımı'nın ₺316.426.960'si cari, ₺26.459.999'si ise sermaye hesabında yer almıştır.

Üniversitemizin 2011 yılı Öz Gelirleri ise 2010 yılına göre yaklaşık %19 oranında artarak ₺63.007.585,40'a ulaşmıştır. Öz Gelirlerin yüzdesel dağılımı incelendiğinde en yüksek payların Örgün Öğretim Gelirleri (%26) ile İkinci Öğretim Gelirlerine (%25) ait olduğu görülmüştür.

Üniversitemiz 2010 ve 2011 yılı gelirleri Öz Gelirler bazında karşılaştırmalı olarak aşağıdaki tabloda gösterilmiştir.

Tablo 67 2010-2011 Öz Gelir Bazında Gelirler

GELİR GRUBU	2010 GERÇEKLEŞME	2011 GERÇEKLEŞME
Hazine Yardımı	259.002.400,00	342.886.959,00
Örgün Öğretim Gelirleri	17.573.635,81	16.525.780,64
İkinci Öğretim Gelirleri	13.218.662,20	16.126.809,95
Yaz Okulu Gelirleri	3.200.903,39	4.053.439,45
Tezsiz Yüksek Lisans Gelirleri	1.470.589,10	583.659,00
Tezli Yüksek Lisans Gelirleri	1.611.361,20	2.673.040,90
Doktora Gelirleri*		461.845,80
Uzaktan Eğitim Gelirleri*		1.108.065,65
Araştırma Proje Gelirleri(DS)	11.386.266,99	11.346.960,36
Kira Gelirleri	772.682,27	2.965.618,70
Diğer Gelirler	3.875.105,31	7.162.364,95
Üniversite Geliri	312.111.606,27	405.894.544,40

*2010 yılında raporlama formatı farklı olduğundan diğer gelirlerin içerisinde yer almaktadır.

Tablo 68 Bütçe Gelirlerinin Görünümü

EKONOMİK KOD	BÜTÇE GELİRLERİ	2010 GERÇEKLEŞME TOPLAMI	2011 PLANLANAN GELİR	2011 GERÇEKLEŞEN GELİR	2011 GERÇEKLEŞME ORANI (%)	YILLIK ARTIŞ ORANI (GERÇEKLEŞME) (%)
	BÜTÇE GELİRLERİ TOPLAMI	312.111.606,27	400.491.500,00	405.894.544,40	101,35%	30,05%
01	Vergi Gelirleri	0,00	0,00	0,00		
02	Sosyal Güvenlik Gelirleri	0,00	0,00	0,00		
03	Teşebbüs ve Mülkiyet Gelirleri	39.710.048,84	41.502.000,00	45.684.686,82	110,08%	15,05%
03 1	Mal ve Hizmet Satış Gelirleri	38.936.887,86	41.392.000,00	42.717.968,12	103,20%	9,71%
03 2	Mallların Kullanma veya Faaliyette Bulunma İzni Gelirleri					
03 3	KİT ve Kamu Bankaları Gelirleri					
03 4	Kurumlar Hasılatı					
03 5	Kurumlar Karları					
03 6	Kira Gelirleri	773.160,98	100.000,00	2.966.718,70	2966,72%	283,71%
03 9	Diğer Teşebbüs ve Mülkiyet Gelirleri		10.000,00			
04	Alınan Bağış ve Yardımlar ile Özel Gelirler	261.373.078,22	348.489.500,00	344.014.890,22	98,72%	31,62%
04 1	Yurt Dışından Alınan Bağış ve Yardımlar					
04 2	Merkezi Yönetim Bütçesine Dahil İdarelerden Alınan Bağış ve Yardımlar	259.002.400,00	348.489.500,00	342.886.959,00	98,39%	32,39%
04 3	Diğer İdarelerden Alınan Bağış ve Yardımlar					
04 4	Kurumlardan ve Kişilerden Alınan Yardım ve Bağışlar	2.370.678,22		1.127.931,22		-52,42%
04 5	Proje Yardımları					
04 6	Özel Gelirler					
05	Diğer Gelirler	12.583.250,53	10.500.000,00	16.332.971,38	155,55%	29,80%
05 1	Faiz Gelirleri	42.315,22	5.000,00	3.219.832,97	64396,66%	7509,16%
05 2	Kişi ve Kurumlardan Alınan Paylar	11.528.629,69	9.890.000,00	11.349.363,36	114,76%	-1,55%
05 3	Para Cezaları	775,16	50.000,00	1.575,00	3,15%	103,18%
05 9	Diğer Çeşitli Gelirler	1.011.530,46	555.000,00	1.762.200,05	317,51%	74,21%
06	Sermaye Gelirleri	4.944,90	0,00	8.531,00		72,52%
06 1	Taşınmaz Satış Gelirleri	0,00		0,00		
06 2	Taşınır Satış Gelirleri	4.944,90		8.531,00		72,52%
06 3	Menkul Kıymet ve Varlık Satış Gelirleri	0,00		0,00		
06 9	Diğer Sermaye Satış Gelirleri	0,00		0,00		
08	Alacaklardan Tahsilat	0,00	0,00	0,00		
08 1	Yurtiçi Alacaklardan Tahsilat	0,00		0,00		
9	Red ve İadeler (-)	1.559.716,22	0,00	146.535,02		-90,61%
09 1	Vergi Gelirleri	0,00		0,00		
09 2	Sosyal Güvenlik Gelirleri	0,00		0,00		
09 3	Teşebbüs ve Mülkiyet Gelirleri	1.553.000,71		131.160,00		-91,55%
09 4	Alınan Bağış ve Yardımlar ile Özel Gelirler	0,00		0,00		
09 5	Diğer Gelirler	6.715,51		15.375,02		128,95%
09 6	Sermaye Gelirleri	0,00		0,00		

3.1.3 MALİ DENETİM SONUÇLARI

2011 yılında Sayıştay Başkanlığı tarafından Üniversitemizin 2010 yılı mali hesaplarına ilişkin olarak 16 maddelik ₺2.482.400 tutarında sorgu gönderilmiş olup, bu tutarın ₺354 ve 2009 yılı hesaplarına ilişkin sorgunun (₺.671.546) ise ₺7.600'ü tahsil edilmiştir.

3.1.4. DÖNER SERMAYE

Üniversitemiz döner sermayesi 2011 yılı zararı bir önceki yıla göre %33 oranında artış göstererek ₺42.148.935,42'ye ulaşmıştır. Döner Sermaye 2011 yılı Gelir Tablosu 2010 yılı tablosu ile karşılaştırıldığında, Net Satışların %1'in altında azaldığı, buna karşılık faaliyet zararının %10 arttığı görülmüştür. Ayrıca Üniversitemiz birimlerinin döner sermayeleri incelendiğinde, toplam zararın %98'inin Tıp Fakültesi'nden kaynaklandığı tespit edilmiştir. Üniversitemiz Döner Sermaye 2011 yılı Gelir Tablosu aşağıda gösterilmiştir.

Tablo 69 Gazi Üniversitesi Döner Sermaye 2011 Yılı Gelir Tablosu

BRÜT SATIŞLAR	241.222.627,33
Yurtiçi Satışlar	197.061.177,94
Diğer Gelirler	1.004.471,07
İlaç ve Tıbbi Malzeme Gelirleri	43.156.978,32
SATIŞLARDAN İNDİRİMLER (-)	29.830.428,74
Satıştan İadeler	29.830.428,74
NET SATIŞLAR	211.392.198,59
BRÜT SATIŞ KARI VEYA ZARARI	211.392.198,59
FAALİYET GİDERLERİ (-)	249.874.289,73
Genel Yönetim Giderleri	249.874.289,73
FAALİYET KARI VEYA ZARARI	-38.482.091,14
DİĞER FAALİYETLERDEN OLAĞAN GELİR VE KARLAR	2.983.187,54
Faiz Gelirleri	819.234,94
Kambiyo Karları	4.449,43
Diğer Olağan Gelir ve Karlar	2.159.503,17
DİĞER FAALİYETLERDEN OLAĞAN GİDER VE ZARARLAR (-)	6.650.031,82
Karşılık Gideleri	6.644.771,67
Kambiyo Zararları	5.230,13
Diğer Olağan Gider ve Zararlar	30,02
DÖNEM NET ZARARI	-42.148.935,42

3.2. FAALİYET VE PROJE BİLGİLERİ

3.2.1. FAALİYET BİLGİLERİ

3.2.1.1. Düzenlenen Etkinlikler

Tablo 70 Düzenlenen Etkinlikler

BÖLÜM ADI	Sempozyum		Kongre		Konferans		Panel		Seminer		DİĞER ETKİNLİKLER		Genel Toplam
	A	B	A	B	A	B	A	B	A	B	A	B	
FAKÜLTELER	52	37	155	127	105	36	43	6	142	1	481	16	1.201
Dış Hekimliği Fakültesi	2	2	4	26	11	6			4		26		81
Eczacılık Fakültesi					2				33				35
Endüstriyel Sanatlar Eğitim Fakültesi									3		5	5	13
Fen Fakültesi/Edeniyat Fakültesi	2	2	8	11	4	3	6		35		69		140
Gazi Eğitim Fakültesi	1		1		10		5		23		165		205
Güzel Sanatlar Fakültesi		2			9				2		64	7	84
Hukuk Fakültesi							2						2
İktisadi ve İdari Bilimler Fakültesi	1		1		3		6		14		14		39
İletişim Fakültesi	1								4		18		23
Mühendislik Fakültesi	4				4		4		17		80		109
Mimarlık Fakültesi	40	21					20	6			17	4	108
Sağlık Bilimleri Fakültesi					59								59
Sanat ve Tasarım Fakültesi/Mesleki Eğitim Fakültesi	1	1	1						2	1	5		11
Teknoloji Fakültesi/Teknik Eğitim Fakültesi		9		2	3	27			5		4		50
Tıp Fakültesi/Hastane			140	88							14		242
Türk Müziği Devlet Konservatuvarı	2										10	1	13
YÜKSEKOKULLAR	1	0	0	0	0	0	0	0	0	0	0	0	1
Bankacılık ve Sigortacılık Yüksekokulu	1												1
MESLEK YÜKSEKOKULLARI	9	0	0	0	4	0	0	0	7	0	25	0	45
Adalet M.Y.O.											1		1
Beypazarı Teknik Bilimler M.Y.O.	2										12		14
Gazi M.Y.O.	7				4				5		5		21
Sağlık Hizmetleri M.Y.O.									2		7		9
ENSTİTÜLER	2	0	0	0	0	0	0	0	0	0	1	0	3
Eğitim Bilimleri Enstitüsü	2										1		3
TOPLAM	66	37	155	127	109	36	43	6	149	1	517	17	1.263
A: ULUSAL B: ULUSLARARASI													

3.2.1.2. Düzenlenen Bilimsel Toplantılara ve Etkinliklere Katılan Personel Sayısı

Tablo 71 Düzenlenen Bilimsel Toplantılara ve Etkinliklere Katılan Personel Sayısı

Bölüm Adı	SEMPOZYUM		KONGRE		KONFERANS		PANEL		SEMİNER		DİĞER ETKİNLİKLER		GENEL TOPLAM
	A	B	A	B	A	B	A	B	A	B	A	B	
FAKÜLTELER	52	37	155	127	105	36	43	6	142	1	481	16	1.201
Dış Hekimliği Fakültesi	2	2	4	26	11	6			4		26		81
Eczacılık Fakültesi					2				33				35
Endüstriyel Sanatlar Eğitim Fakültesi									3		5	5	13
Fen Fakültesi/Edeniyat Fakültesi	2	2	8	11	4	3	6		35		69		140
Gazi Eğitim Fakültesi	1		1		10		5		23		165		205
Güzel Sanatlar Fakültesi		2			9				2		64	7	84
Hukuk Fakültesi							2						2
İktisadi ve İdari Bilimler Fakültesi	1		1		3		6		14		14		39
İletişim Fakültesi	1								4		18		23
Mühendislik Fakültesi	4				4		4		17		80		109
Mimarlık Fakültesi	40	21					20	6			17	4	108
Sağlık Bilimleri Fakültesi					59								59
Sanat ve Tasarım Fakültesi/Mesleki Eğitim Fakültesi	1	1	1						2	1	5		11
Teknoloji Fakültesi/Teknik Eğitim Fakültesi		9		2	3	27			5		4		50
Tıp Fakültesi/Hastane			140	88							14		242
Ticaret ve Turizm Fakültesi													0
Turizm Fakültesi													0
Türk Müziği Devlet Konservatuarı	2										10	1	13
YÜKSEKOKULLAR	1	0	0	0	0	0	0	0	0	0	0	0	1
Bankacılık ve Sigortacılık Yüksekokulu	1												1
MESLEK YÜKSEKOKULLARI	9	0	0	0	4	0	0	0	7	0	25	0	45
Ankara M.Y.O.											1		1
Beypazarı Teknik Bilimler M.Y.O.	2										12		14
Gazi M.Y.O.	7				4				5		5		21
Sağlık Hizmetleri M.Y.O.									2		7		9
ENSTİTÜLER	2	0	0	0	0	0	0	0	0	0	1	0	3
Eğitim Bilimleri Enstitüsü	2										1		3
ARAŞTIRMA VE UYGULAMA MERKEZLERİ	5	0	1	0	11	0	9	0	18	0	52	6	102
Türk Kültürü ve Hacı Bektaş Veli Araştırma Merkezi											15		15
Ceza Hukuku Uygulama ve Araştırma Merkezi	2										8		10
Laboratuvar Hayvanları Yetiştirme ve Deneysel Araştırmalar Merkezi			1						1		3	1	6
Türk Halkbilimi Araştırma ve Uygulama Merkezi	1						2				3		6
Türk El Sanatları Araş. ve Uyg. Merkezi											12		12
Engelli Birey. İçin Gör. San. Eğ. Uyg. ve Araş. Merkezi							1		1		4	2	8
İş ve Sosyal Güvenlik Huk. Uyg. ve Araş. Mer.	1												1
Türk Müzik Eğ. Araş. ve Gel. Merkezi					2		2					3	7
Deprem Mühendisliği Uyg. ve Araş. Merkezi							1						1
Türkçe Öğrenim Araş. ve Uyg. Merkezi					2				2		3		7
Atatürk İlkeleri ve İnk. Tar. Araş. ve Uyg. Merkezi					1		1				3		5
Turizm Uyg. ve Araş. Merkezi											1		1
Nöropsikiyatri Eğitim Araş. ve Uyg. Merkezi	1				6		1		14				22
Çocuk Gelişimi Araş. ve Uyg. Merkezi							1						1
TOPLAM	71	37	156	127	120	36	52	6	167	1	569	23	1.365
A.: ULUSAL B. ULUSLARARASI													

3.2.1.3. İndekslere Giren Hakemli Dergilerde Yapılan Yayınlar

Gazi Üniversitesinde 2011 yılında 812'si ulusal olmak üzere 1.629 makale, 976'sı uluslararası olmak üzere 1.408 bildiri ve 222 adet kitap yayınlanmıştır. Üniversitemizde 2011 yılında bir önceki yıla göre, makale sayısı %41, bildiri sayısı ise %10,5 azalmıştır. Üniversitemizin 2006-2011 döneminde yayın sayılarına ilişkin veriler aşağıdaki şekillerde gösterilmiştir⁴.

Şekil 23 2006-2011 Toplam Yayın Sayısı

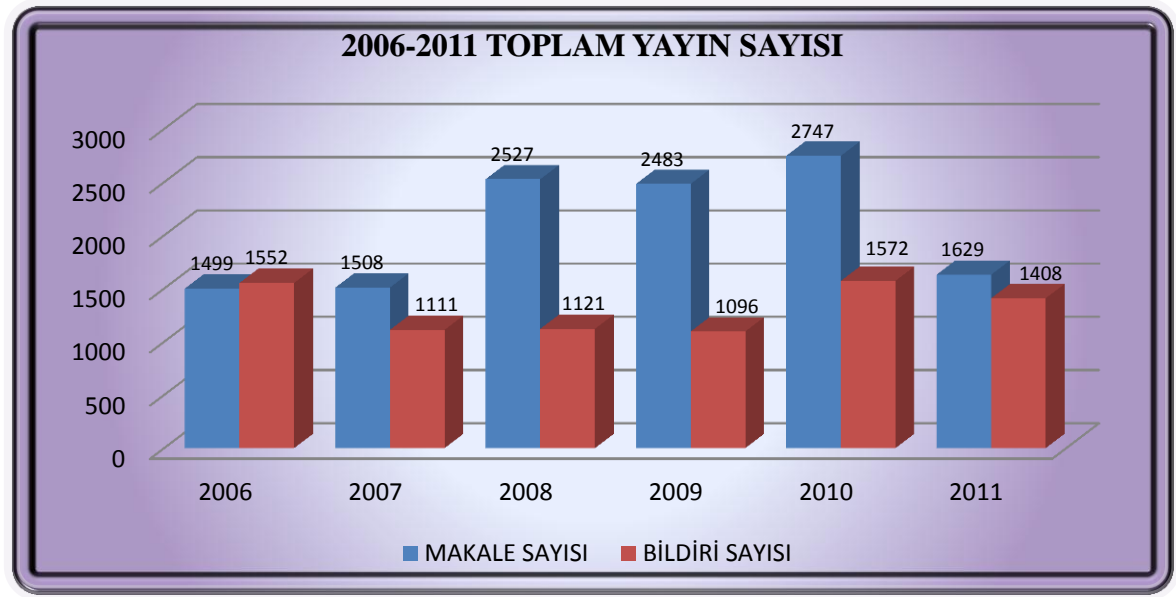

Şekil 24 2006-2011 Makale/Bildiri Sayısı

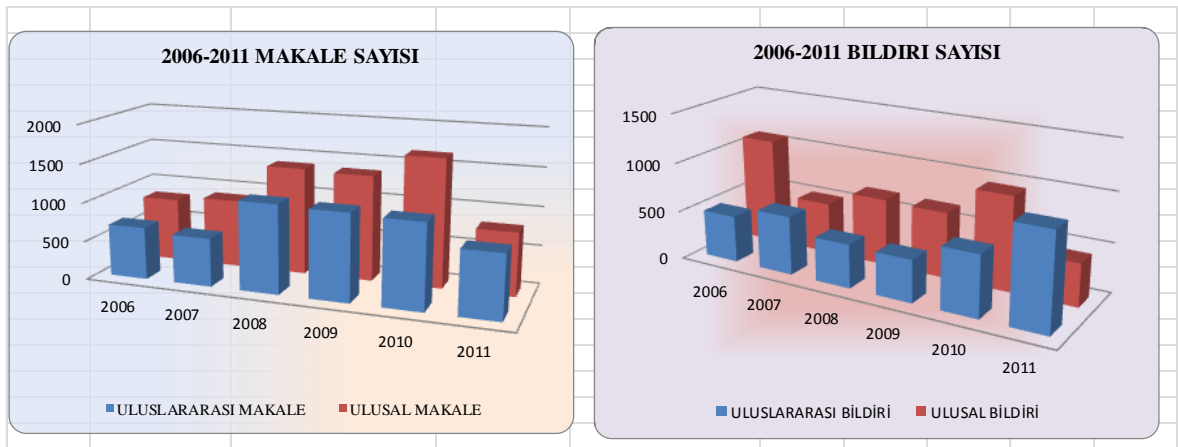

⁴ Faaliyet Raporlarından derlenmiştir.

T.C. GAZİ ÜNİVERSİTESİ 2011 YILI FAALİYET RAPORU

Üniversitemizin akademik birim bazında 2011 yılı yayın sayıları aşağıdaki tabloda gösterilmiştir.

Tablo 72 2011 Yılı Yayın Sayısı

BÖLÜM ADI	MAKALE		BİLDİRİ		KİTAP
	A	B	A	B	
FAKÜLTELER	783	768	363	919	213
Diş Hekimliği Fakültesi	30	85	15	74	2
Eczacılık Fakültesi	7	45	1	39	
Endüstriyel Sanatlar Eğitim Fakültesi	16	26	15	12	3
Fen Fakültesi/Edebiyat Fakültesi	85	144	45	144	33
Gazi Eğitim Fakültesi	100	79		278	106
Güzel Sanatlar Fakültesi	16	4	11	10	1
İktisadi ve İdari Bilimler Fakültesi	25				
İletişim Fakültesi					6
Mühendislik Fakültesi			58	74	2
Mimarlık Fakültesi	50	31			37
Sağlık Bilimleri Fakültesi	49	48	127	64	1
Sanat ve Tasarım Fakültesi/Mesleki Eğitim Fakültesi	2	2	2	2	
Teknik Eğitim Fakültesi	67	85	17	35	6
Teknoloji Fakültesi	154	199	60	178	2
Tıp Fakültesi/Hastane	151				8
Ticaret ve Turizm Fakültesi	22	15	9	5	3
Turizm Fakültesi	9	5	3	4	3
TÜRK MÜZİĞİ DEVLET KONS.			5		
YÜKSEKOKULLAR	0	0	0	0	0
MESLEK YÜKSEKOKULLARI	9	8	16	14	1
Ankara M.Y.O.			7	4	1
Beypazarı Teknik Bilimler M.Y.O.			2	5	
Gazi M.Y.O.		3			
Sağlık Hizmetleri M.Y.O.	9	5	7	5	
ENSTİTÜLER	3	1	0	0	1
Bilişim Enstitüsü	3	1			1
ARAŞTIRMA VE UYGULAMA MERKEZLERİ	17	40	48	43	7
Non-İyonizan Radyasyondan Korunma Merkezi		7	1	2	
Temiz Enerji Araş. Ve Uyg. Merkezi		6	4	3	
Türk Kültürü ve Hacı Bektaş Veli Araştırma Merkezi					2
Türk Ceza Hukuku Uyg. ve Araş. Merkezi					2
Lab. Hay. Yet. ve Den. Araş. Merkezi				3	
Türk Halkbilimi Araştırma ve Uygulama Merkezi					1
Türk El Sanatları Araş. ve Uyg. Merkezi		23	26	26	1
İş ve Sosyal Güv. Huk. Uyg. ve Araş. Mer.			2		
Deprem Mühendisliği Uyg. ve Araş. Merkezi	6		3		1
Moleküler Biyoloji Araş. ve Uyg. Merkezi	8		5	3	
Atatürk İlkeleri ve İnk. Tar. Araş. ve Uyg. Merkezi			1		
Nöropsikiyatri Eğitim Araş. ve Uyg. Merkezi	3	4	6	6	
Çocuk Gelişimi Araş. ve Uyg. Merkezi					
TOPLAM	812	817	432	976	222

A: ULUSAL B: ULUSLARARASI

3.2.1.4. İdari Birimlerin Faaliyetleri

3.2.1.4.1. Genel Sekreterlik

3.2.1.4.1.1. Hizmet İçi Eğitim Faaliyetler

2011 Yılında İdari Personele Yönelik Düzenlenen Eğitim Programları

- 18.01.2011-01.02.2011 tarihleri arasında, Üniversitemizde görev yapmakta olan idari personelimizin Microsoft Office Programlarına yönelik kursa tabi tutarak bilgisayar kullanımı ile ilgili eksiklikleri giderebilmek için Temel Düzey Bilgisayar – Excel Eğitimi verilmiştir.
- 18.01.2011-01.02.2011 tarihleri arasında, Üniversitemizde görev yapmakta olan idari personelimizin Microsoft Office Programlarına yönelik kursa tabi tutarak bilgisayar kullanımı ile ilgili eksiklikleri giderebilmek için Temel Düzey Bilgisayar - Power Point eğitimi verilmiştir.
- 17.01.2011-04.02.2011 tarihleri arasında, Üniversitemiz Merkez Birimlerde görev yapmakta olan idari personeli birim içi sayfa tasarımı hususunda yetiştirmek için Web Tasarımı Hizmet İçi Eğitim Programı düzenlenmiştir.
- 24.01.2011-18.02.2011 tarihleri arasında, Yönetimde Sorun Çözme ,Ulusal Güvenlik, Kamu İhale Kanunu, Atatürk İlkeleri, Meslek Etiği, Halkla İlişkiler ve Davranış Kuralları, Türkçe Dilbilgisi ve Resmi Yazışma Kuralları, T.C.Anayasası, Devlet Teşkilatı, Personel Disiplin Hukuku, 2547 Sayılı Kanun, 3628 Sayılı Kanun, “Yetki” ve “Sorumluluk”, 4982 Sayılı Bilgi Edinme Hakkında Kanun, 2914 Sayılı Kanun, 657 Sayılı Kanun, 399 Sayılı Kanun Hükmünde Kararname ve İlgili Mevzuat, Dosyalama ve Arşivleme, Devlet Malını Koruma, Taşınır Mal Yönetmeliği, 5018 Sayılı Kanun ve Öğrenci İşleri Yönetmeliği konularında Görevde Yükselme Sınavı için Eğitim Programı düzenlenmiştir.
- 15-17 Nisan 2011 tarihleri arasında, Beden Dilini Kullanarak İletişim Kurma, Resmi Yazışma Kuralları, Teşkilat Şeması ve Birim Tanıtımları, Protokol Bilgisi,

2547 Sayılı Kanun, İletişim Kurma Becerileri ve Meslek Etiği konularında Antalya'da Hizmet İçi Eğitim Programı düzenlenmiştir.

- 28 Kasım-16 Aralık 2011 tarihleri arasında, İnkılâp Tarihi, Atatürk İlkeleri, T.C.Anayasası, Devlet Teşkilatı, Haberleşme (İletişim), Halkla İlişkiler, İnsan Hakları, Türkçe Dilbilgisi ve Resmi Yazışma Kuralları, 657 Sayılı Kanun, Gizlilik ve Gizliliğin Önemi, Milli Güvenlik Bilgileri, Devlet Malını Koruma ve Tasarruf Tedbirleri ve Dosyalama Usulleri konularında Aday Memurlar için Temel Eğitim Programı düzenlenmiştir.

2011 Yılında Akademik Personele Yönelik Düzenlenen Programlar

- 15.01.2011-20.03.2011 tarihleri arasında, Üniversitemiz öğretim üye ve elemanlarının ve idari personelinin yabancı dil sınavına hazırlanmalarına yardımcı olmak için, ÜDS-KPDS Sınavı Hazırlık Kursu düzenlenmiştir.
- 15.01.2011-19.02.2011 tarihleri arasında, Üniversitemiz öğretim üye ve elemanlarının yabancı dil sınavına hazırlanmalarına yardımcı olmak için Akademik Konuşma 5 programı düzenlenmiştir.
- 12.03.2011-16.04.2011 tarihleri arasında, Üniversitemiz öğretim üye ve elemanlarının yabancı dil sınavına hazırlanmalarına yardımcı olmak için, Akademik Konuşma 6 programı düzenlenmiştir.
- 07.05. 2011-11.06.2011 tarihleri arasında, Üniversitemiz öğretim üye ve elemanlarının yabancı dil sınavına hazırlanmalarına yardımcı olmak için, Akademik Konuşma 7 programı düzenlenmiştir.
- 11.06. 2011-16.07.2011 tarihleri arasında, Üniversitemiz öğretim üye ve elemanlarının yabancı dil sınavına hazırlanmalarına yardımcı olmak için, Akademik Konuşma 8 programı düzenlenmiştir.

- 11.06.2011-08.10.2011 tarihleri arasında, Üniversitemiz öğretim üye ve elemanlarının ve idari personelinin yabancı dil sınavına hazırlanmalarına yardımcı olmak için, ÜDS-KPDS Sınavı Hazırlık Kursu düzenlenmiştir.
- 11.06.2011-08.10.2011 tarihleri arasında, Üniversitemiz öğretim üye ve elemanlarının yabancı dil sınavına hazırlanmalarına yardımcı olmak için, TOEIC Sınavı Hazırlık Kursu düzenlenmiştir.

Rektörlük Eğitim ve İstatistik Birimi tarafından düzenlenen faaliyetlerden 2011 yılı içerisinde; 777 idari ve 180 akademik olmak üzere toplam 957 personelimiz yararlanmıştır.

3.2.1.4.1.2. Patent Destek Birimi

2011 yılı içerisinde Patent Destek Biriminde yüz yüze görüşme, telefonda bilgi alma ve e-posta ile bilgi alma şekillerini kapsayarak 13 yeni ziyaretçiye danışmanlık hizmeti verilmiştir. Danışmanlık hizmeti alanların bir kısmı ileride yapılacak olası bir buluş için genel bilgi almak isterken, bir kısmı Birim'i bir kereden fazla ziyaret ederek buluşlarını patente dönüştürmek için her ziyaret sonrasında adım adım çalışmalarını geliştirmişlerdir. Bunun yanı sıra önceki yıllarda patent başvurusu dosyalamış olan kişilerle de devam eden başvuruları hakkında görüşmeler yapılmıştır. Birimce verilen danışmanlık hizmeti ile 2011 yılı içerisinde 3 adet patent, 1 adet faydalı model ve 3 adet marka başvurusu dosyalanmıştır. Bu başvurular ile ilgili işlemler devam etmektedir.

Birim personeli, 14–15 Nisan 2011 tarihleri arasında Boğaziçi Üniversitesi Patent Ofisi ve Türk Patent Enstitüsü tarafından organize edilen, Boğaziçi Üniversitesi'nde gerçekleştirilen "Managing Intellectual Property in Universities" konulu uluslararası konferansa konuşmacı olarak katılmış olup, Patent Destek Birimi deneyimlerini katılımcılarla paylaşmıştır.

Birim personeli, 17 Ekim 2011 tarihinde Gazi Teknopark Yönetimi tarafından organize edilen "Teknoloji Transferi Destekleri ve Fikri Mülkiyet Hakları" konulu seminere konuşmacı olarak katılmış olup, Patent Destek Birimi deneyimlerini katılımcılarla paylaşmıştır.

Birim personeli 19–20 Ekim 2011 tarihlerinde Türk Patent Enstitüsü tarafından Bolu'da gerçekleştirilen "Sınaî Mülkiyet Hakları" konulu eğitim seminerine katılmıştır. Seminer, TPE Bilgi ve Doküman Birimleri'nde görevli olan personele verilmiştir.

03.11.2011 tarih 2011/06734 başvuru numarası ile Üniversitemiz adına Türk Patent Enstitüsüne endüstriyel tasarım başvurusu dosyalanmıştır.

3.2.1.4.1.3. Dış İlişkiler Ofisi

Dış İlişkiler Ofisi bünyesinde Avrupa Birliği Hayat boyu Öğrenme Programı (LLP) kapsamındaki Erasmus programı ve yurtdışı protokolleriyle ilgili faaliyetler yürütülmektedir.

Erasmus Programı

Erasmus programı kapsamında Gazi Üniversitesi 2010-2011 akademik yılında 75 öğrenim görme öğrencisi ve 65 staj öğrencisi olmak üzere toplam 140 öğrenciyi yurt dışına göndermiştir. 2010-2011 akademik yılında personel hareketliliği Erasmus programı kapsamında ikiye ayrılmış olup artık sadece akademik personel yurt dışında ders vermeye değil, idari personel de AB ülkelerindeki kurum ve kuruluşlarda eğitim alma hakkına sahip olmuştur. Bu kapsamda 24 kişi ders vermeye ve 14 kişi ise eğitim hareketliliği ile çeşitli AB ülkelerinde kısa süreli ziyaretlerde bulunmuşlardır. 2010-2011 akademik yılında çeşitli AB ülkelerinde üniversitemizde eğitim görmeye gelen 40 yabancı öğrenci olmuştur.

Tablo 73 2010-2011 Akademik Yılında Gerçekleşen Hareketlilik Sayıları

Öğrenci Hareketliliği			Personel Hareketliliği	
Öğrenim Görme	Staj	Gelen Öğrenciler	Ders Verme	Eğitim Alma
75	65	40	24	14

Yapılan protokollerle karşılıklı olarak Ukrayna, Tataristan ve Başkurdistan arasında her yıl Temmuz ayında bir ay süre ile aşağıda belirtilen tabloda olduğu gibi öğrenci ve personel değişimi yapılmaktadır.

Tablo 74 Bir Ay Süreli Öğrenci-Öğr.Üyesi Değişimi

Ülkeler	Öğrenci		Personel	
	Gelen	Giden	Gelen	Giden
Ukrayna	11	11	1	1
Tataristan	11	3	2	4
Başkurdistan	11	6	1	-

Tablo 75 2010-2011 Akademik Yılında Hareketlilik Faaliyeti Gerçekleştirilen Üniversiteler

S.NO	ÜNİVERSİTE ADI	S.NO	ÜNİVERSİTE ADI
1	University of West Bohemia-Çek. Cumhuriyeti	24	Lazarski School of Commerce and Law - Polonya
2	Academia Belle Del Arte - İtalya	25	V. A. Graiciunas School of Management – Litvanya
3	Haute Ecole Charlemagne - Belçika	26	Fontys Internationale Hogeschool Economie - Hollanda
4	Eberhard Karls Universitat Tübingen – Almanya	27	Università Degli Studi di Milano - İtalya
5	Nicolaus Copernicus university - Polonya	28	National Sports Academy “Vassil Levski” - Bulgaristan
6	Angel Kanchev university of Rousse- Bulgaristan	29	Universitatea “Ovidius” Costanta - Romanya
7	Pantowia Wyższa Szkoła Zawodowa w Krosnie – Polonya	30	Masaryk University - Çek Cumhuriyeti
8	Vilnius University - Litvanya	31	Szeged Üniversitesi - Macaristan
9	University of Ljubljana - Slovenya	32	Cardiff Üniversitesi - İngiltere
10	University of Lodz-Polonya	33	University of Perugia - İtalya
11	Universidad de Salamanca - İspanya	34	University of Parma - İtalya
12	Siauliai University -Litvanya	35	Siauliai University - Litvanya
13	University of Minho - Portekiz	36	Universidad de Alcalá – İspanya
14	University of Silesia - Polonya	37	Silesian University of Technology – Polonya
15	University of Sheffield – İngiltere	38	Université Paris Sorbonne - Fransa
16	Jaume University - İspanya	39	Universidad de Sevilla - İspanya
17	Sopocka Szkoła Wyższa - Polonya	40	Vigo Üniversitesi (İspanya)
18	University Degli Studi di Foggia – İtalya	41	Maribor Üniversitesi - Slovenya
19	Tallinn University - Estonya	42	Essen Üniversitesi - Almanya
20	Bourgogne Üniversitesi - Fransa	43	Duisburg Essen Universität - Almanya
21	Katholieke Hogeschool - Belçika	44	Estin-UHP Nancy 1 - Fransa
22	DBS-Industrielle Internationale - Fransa	45	Turku Üniversitesi - Finlandiya
23	Tirol Üniversitesi - Avusturya	46	Oulu University - Finlandiya

Campus Europae Programı

Campus Europae (CE) programı kapsamında 2010-2011 yılında kurumumuzda genel anlamda gerçekleştirilen faaliyetler aşağıda sıralanmıştır:

- ☐ Campus Europae bilgilendirme toplantısının Aralık ayında gerçekleşmiştir.
- ☐ Yıl içerisinde alan koordinatörler yurtdışındaki toplantılara katılmışlardır.
- ☐ CE kapsamında ikili anlaşmalar gerçekleştirilmiştir.
- ☐ Aralık ayında fakültelerimizde CE tanıtım sunumları gerçekleşmiştir.

Üniversitemiz ile dünyanın çeşitli üniversiteleri arasındaki işbirliği çalışmaları artarak devam etmektedir. 2011 yılında çeşitli üniversitelerle yeni protokoller yapılmıştır: Azerbaycan Devlet İktisat Üniversitesi, El Farabi Kazak Milli Üniversitesi, Rusya İlizarov adına Restorativ Travmatoloji ve Ortopedi Bilim Merkezi, Doğu Akdeniz Üniversitesi Uluslar arası Ortak Tıp Program, Montana State Üniversitesi, Tataristan İstitut Ekonomiki, Upravleniya i Prava, Romanya Ovidius Üniversitesi, Danimarka Hidrolik Enstitüsü.

Tablo 76 Campus Europae Kapsamında Ortaklık Yaptığımız Üniversiteler

S.NO	ÜNİVERSİTE ADI	S.NO	ÜNİVERSİTE ADI
1	Vytautas Magnus Üniversitesi Kaunas (Litvanya)	10	Henri Poincare Üniversitesi (Fransa)
2	Aveiro Üniversitesi (Portekiz)	11	Novi Sad Üniversitesi (Srbistan)
3	Avrupa Uluslararası Beşeri Bilimler Üniversitesi (Vilnius, Litvanya)	12	Saint-Petersburg Devlet Üniversitesi (Rusya)
4	Hannover Üniversitesi (Almanya)	13	Lodz Üniversitesi (Polonya)
5	Greifswald Üniversitesi (Almanya)	14	Trento Üniversitesi (İtalya)
6	Hamburg Üniversitesi (Almanya)	15	Viyana Üniversitesi (Avusturya)
7	Letonya Üniversitesi (Riga, Letonya)	16	Alcala Üniversitesi (İspanya)
8	Lodz Teknik Üniversitesi (Polonya)	17	Eastern Finland Üniversitesi (Finlandiya)
9	Lüksemburg Üniversitesi (Lüksemburg)		

3.2.1.4.1.4. Komisyonlar, Kurullar ve Ödül Bürosu

Üniversitemiz Genel Sekreterliğine bağlı olarak Rektör Yardımcıları Başkanlığında yürütülen komisyonlardan ve kurullardan oluşmaktadır.

Akademik Yükseltme ve Atanma Ölçütleri Komisyonu

Komisyonumuz Akademik Yükseltme ve Atanma Ölçütleri hakkında yönerge ile çalışmalarını sürdürmektedir.

Bu yönergenin amacı, Gazi Üniversitesi tarafından 1997 yılında uygulamaya konan Atama ve Yükseltme Ölçütlerinde günümüz şartlarına uyum sağlamak, Gazi Üniversitesi öğretim üyelerinin akademik çalışmalarında kalitenin artırılmasına yönelmek, dünyadaki ortak standartlara ulaşmak ve eğitim-öğretim faaliyetlerinin yanı sıra ulusal ve uluslararası düzeyde toplantı ve organizasyonlar düzenleyen, bunlara katılan, çalışmalarına atıf yapılan, tez yöneten, etik değerlere bağlı, seçkin öğretim üyeleri yetiştirilmesinin ilkelerini belirlemektir.

Gazi Üniversitesine Akademik Yükseltme ve Atanma Değerlendirme ve İnceleme Komisyonu tarafından hazırlanan yönerge ile Rektörlüğümüze bağlı Fakülte, Yüksekokul ve Enstitülerde öğretim üyeliğine yükseltilecek ve atanacak kişilerde aranan ölçütler düzenlenmektedir.

Uluslararası Yayınları Teşvik Ödülleri Komisyonu

Rektörlüğümüzce 1996 yılından bu yana, Uluslararası Literatür (Science Citation Index, Science Citation Index-Expanded, Social Sciences Citation Index, Arts and Humanities Citation Index) Yer Alarak Gazi Üniversitesinin Adını Duyuran Yayın, Atıf, Patent Teşvik Amacıyla ödül verilmektedir.

Her yıl Uluslararası Yayın Ödülleri töreni yapılmaktadır.

Bu yıl 468 adet yayın ödüllendirilmiştir.

Gazi Üniversitesi uluslararası literatürde article olarak taranan yayın sayısı 1176 olarak belirlenmiş ve YÖK istatistiklerinde yer almak üzere gönderilmiştir. Bunlardan 483’u Sağlık, 149’u Sosyal, 544’ü Fen Bilimleri alanında yapılmıştır.

Yurtdışı Lisansüstü Eğitim-Öğretim Takip Komisyonu

Komisyonumuz, 2547 sayılı Yükseköğretim Kanununun 39. maddesinde öngörülen Yurtiçinde ve Yurtdışında geçici görevlendirme esaslarına göre görev yapmaktadır. Öğretim elemanlarının yurtdışında inceleme, araştırma ve uygulama yapmak üzere üç aydan fazla bir süre ile görevlendirilmeleri üniversite yönetim kurulunca onaylanan bir çalışma programına göre yapılmaktadır. 2547 sayılı Yükseköğretim Kanunun 33. ve 39.maddesi uyarınca lisansüstü eğitim yapmak ve araştırma ve inceleme yapmak üzere yurtdışına gönderilecek öğretim elemanlarının görevlendirilmesi ve takibini yapmaktadır. Alınan kararlar Üniversite Yönetim Kurulunda görüşülmektedir.

Merkez Yayın Komisyonu

Komisyonumuz, 2547 sayılı Yükseköğretim Kanunu'nun ilgili hükümleri uyarınca hazırlanan Üniversiteler Yayın Yönetmeliği çerçevesinde çalışmalarını sürdürmektedir. Üniversiteler ile bunlara bağlı birimlerde yapılan (ders aracı olarak kullanılan kitaplar ve teksirlerle yardımcı ders kitapları ile ilgili) yayınlar, bu yönetmeliğe tâbidir. Rektör yardımcısının başkanlığında, üniversite yönetim kurulunun kendi üyeleri arasından belirlediği iki öğretim üyesinden oluşmuştur. Yayın Komisyonu, üniversite senatosunca saptanan esaslara göre yayınlar açısından gerekli planlamaları yapmakta, her türlü kararı almakta ve uygulamaları izlemektedir. Komisyon kararları üniversite yönetim kurulunun onayı ile kesinleşmektedir.

G.Ü. Hayvan Deneyleri Yerel Etik Kurulu

Kurulun amacı; Gazi Üniversitesinin tüm Akademik birimlerinde deney hayvanları ile yapılacak bilimsel araştırma, sağlık hizmetleri uygulamaları, eğitim-öğretim gibi temel etkinliklerde kullanılan yöntem ve materyal ile ilgili etik standartları saptamak, etik ilkeler doğrultusunda görüş bildirmek, gerektiğinde yeni ilkeler oluşturmak ve bunların uygulamalarına ilişkin düzenlemeleri yapmak, Üniversite içinden ya da dışarıdan yapılacak araştırma ve yayın işlerine ilişkin başvurularda görüş bildirmektir.

Kurulun 2011 yılına ait faaliyetleri aşağıdaki gibidir:

Tablo 77 G.Ü. Hayvan Deneyleri Yerel Etik Kurulu Faaliyetleri

2011 Yılında Yapılan Başvuru Sayısı	123
2011 Yılı İçinde Onaylanan Başvuru Sayısı (Bu Çalışmalardan 4 adedi 2010 yılı başvurulup 2011 yılında onaylanmıştır.)	112
2011 Yılı İçinde Başvurulup Onay Verilmeyen Çalışma Sayısı (Çalışmalar ile ilgili düzeltmeler gelmemesi nedeniyle)	4
Başvuru Sayısı (2011 yılına ait olup 2012 yılında onaylanan)	11
Dilekçe Sayısı (2011 yılına ait olup 2012 yılında onaylanan)	26

G.Ü. Sosyal Araştırmalar Etik Kurulu

G.Ü. Sosyal Araştırmalar Etik Kurulu 04.11.2011 tarihli makam kararı ile oluşturulmuş olup, kurul 09.12.2011 tarihinde çalışmalarına başlamıştır.

Akademik Değerlendirme ve Kalite Geliştirme Kurulu (GÜADEK)

Üniversitemizde kalite ve akreditasyon çalışmaları 11 Ağustos 2005 tarihinde Rektörlük kararı ile kurulan ve 12 üyeden oluşan Kalite Güvence ve Akreditasyon Kurulu tarafından başlatılmıştır. Bu kurul Yükseköğretim Kurulunun 20 Eylül 2005 tarihli Resmi Gazetede yayımladığı “Akademik Değerlendirme ve Kalite Geliştirme Yönetmeliği” doğrultusunda üniversite Senatosu tarafından “Akademik Değerlendirme ve Kalite Geliştirme Kurulu” adı altında yeniden yapılandırılmış ve kurulun üye sayısı 18’e çıkarılmıştır.

Kurul, hem Yükseköğretim Kurulunun 2005 tarihli Yönetmeliği hem de üniversitemiz tarafından hazırlanan ve 15.02.2006 tarihinde Üniversite Senatosunda kabul edilen “Gazi Üniversitesi Akademik Değerlendirme ve Kalite Geliştirme Yönergesi” gereği, Üniversitemizde eğitim, öğretim ve araştırma faaliyetleri ile idari hizmetlerinin değerlendirilmesi, kalitelerinin geliştirilmesi, bağımsız “dış değerlendirme” süreciyle kalite

düzeylerinin onaylanması ve tanınması konusundaki çalışmaları yürütmektedir. Akademik ve idari hizmetlerin değerlendirilmesi ile ilgili çalışmalarını Rektör başkanlığında, akademik ve idari tüm birimler ve diğer Üniversite komisyonlarıyla eşgüdümlü bir şekilde yürütmekte olan Gazi Üniversitesi Akademik Değerlendirme ve Kalite Geliştirme Kurulu (GÜADEK) üyeleri, Senato kararıyla belirlenmektedir. Ekim 2005'ten bu yana yönetmelik doğrultusunda düzenli olarak yenilenen Gazi Üniversitesi Akademik Değerlendirme ve Kalite Geliştirme Kurulunun beş üyesi, Üniversitemiz Senatosunun 13.09.2011 tarih ve 07 sayılı toplantısında alınan 2011/128 nolu kararı uyarınca değiştirilmiştir.

Kalite ile ilgili çalışmaların başarılı olması için öncelikle tabana yayılması gerektiği düşünülerek Kurul tarafından hazırlanan Yönerge doğrultusunda tüm akademik birimlerde Akademik Değerlendirme ve Kalite Geliştirme Koordinatörlükleri; anabilim dalları ile bölümlerde sürecin etkin işleyişi amacıyla da bu koordinatörlüklere bağlı Akademik Değerlendirme ve Kalite Geliştirme Komisyonları oluşturulmuştur. Bu koordinatörlükler ve komisyonlar sayesinde diploma veren en alt birimler dahi kalite ve akademik değerlendirme çalışmalarına dâhil edilmişlerdir. Ayrıca çalışmaların devamlılığını sağlamak ve birimlere daha etkin hizmet verebilmek amacı ile Rektörlük bünyesinde GÜADEK Ofisi oluşturulmuştur. Bu ofiste Kurulun sekreteryasından sorumlu iki okutman, hem Kurulun iç koordinasyonunu hem de Kurulun Üniversite bünyesindeki birimlerle iletişimini sağlamak üzere çalışmaktadır.

Üniversitemizde kalite çalışmaları 37 koordinatörlük ve bunlar bünyesindeki beş yüzü aşkın üye sayesinde kapsamlı bir örgütlenmeyle yürütülmektedir. Kurul, farklı alanlardaki görevleri yürütmek üzere kendi içinde işbölümüne gittiği gibi; akademik birim koordinatörlükleri, daire başkanlıkları ve merkezi komisyonlar gibi Üniversite bünyesinde yaygın bir çalışma ağıyla faaliyetlerini sürdürmektedir.

14 Ekim 2005 tarihli Senato kararı ile oluşturulan ve üç yılı aşkın süredir faaliyetlerine devam etmekte olan Gazi Üniversitesi Akademik Değerlendirme ve Kalite Geliştirme Kurulu (GÜADEK) faaliyetleri 2011 yılında aşağıda açıklanan çalışmalarla sürdürülmüştür.

Anket Çalışmaları

Üniversitemizin farklı paydaşlarından görüş almak üzere her yıl mezun olan öğrencilere uygulanan Çıkış Anketi ile öğrenciler tarafından her dönem doldurulan Ders Değerlendirme Anketine ek olarak üç yılda bir uygulanan Akademik Personel, İdari Personel ve Öğrenci Memnuniyet Anketleri ve Deneyimli Mezun Anketinin tekrarlanması için mevcut anket soruları gözden geçirilerek çeşitli değişiklikler yapılmış ve anketlerin elektronik ortamda uygulanması için Bilgi İşlem Dairesi Başkanlığı ile koordineli olarak çalışılmıştır. Anketlerin içeriğinin ve uygulama yönteminin belirlenmesi için başlatılan çalışmalar tamamlandıktan sonra uygulanması planlanmaktadır.

İç Değerlendirme Çalışmaları ve Yıllık Değerlendirme Raporunun Hazırlanması

Yükseköğretim Kurulu yönetmeliği gereğince Akademik Değerlendirme ve Kalite Geliştirme Kurulu, üniversite genelinde kapsamlı bir iç değerlendirme süreci başlatmıştır. İç değerlendirme faaliyetleri; çeşitli ölçme araçları yoluyla bilgi toplanması, bu çalışmalarda elde edilen veriler kullanılarak kurum özdeğerlendirme raporlarının hazırlanması ve iyileştirmeye açık alanlarda eylem planlarının geliştirilmesini kapsamaktadır. Bu çerçevede değerlendirilen ölçme araçlarından olan ve önceki bölümde açıklanan anket ve analizler, değerlendirmeler için değerli bilgiler sunmaktadır.

Üniversitenin iç değerlendirme sürecinin asıl ayağını, kurum özdeğerlendirme raporunun hazırlanması oluşturmaktadır. Söz konusu rapor, tüm akademik birim koordinatörlüklerince hazırlanan birim özdeğerlendirme raporları temel alınarak ve yine tüm akademik ve idari birimlerden derlenen istatistiki veriler ve performans göstergeleri kullanılarak hazırlanmaktadır.

2008 yılından bu yana Yükseköğretim Akademik Değerlendirme ve Kalite Geliştirme Komisyonu (YÖDEK) tarafından hazırlanan rehberine uygun olarak yürütülmekte olan özdeğerlendirme çalışmaları, her yıl güncellenen belli başlı tablo ve formlarla sürdürülmektedir. Daha önceki yıllarda olduğu gibi 2010 Yılı Özdeğerlendirme Raporu'nda yer alan "GÜADEK Performans Göstergeleri Tablosu", "Özdeğerlendirme Modeli Tablosu" ve "Ağırlıklı Hizmet Alanları Tablosu'nun doldurulması için gerekli olan veriler tüm birimlerden derlenmiştir. Bu kapsamda Üniversitemize ait çeşitli performans göstergelerinin üç yıllık karşılaştırmalı değerlendirmelerini içeren 2010 Yılı

Özdeğerlendirme Raporu Mayıs ayında YÖK'e gönderilmiş, 2011 yılı raporunun hazırlanması için çalışmalara başlanmıştır.

Bu kapsamda 2010 yılından itibaren performans göstergeleri GÜADEK Veri Toplama ve Değerlendirme Sistemi aracılığı ile on-line olarak toplanmaya ve bir veri tabanı oluşturulmasına başlanmıştır. Bu yeni Bilgi Sistemi Üniversitemizin mevcut Öğrenci İşleri ve Personel Bilgi Sistemleri ile uyumlaştırılmıştır. Diğer idari ve akademik birimlerden istenen veriler ise yine bu sistem aracılığıyla elektronik veri tabanı olarak arşivlenmektedir. Bu verilerin toplanması ve raporun hazırlanmasında koordinasyon GÜADEK Ofisince yürütülmüştür.

Özdeğerlendirme Raporuna temel teşkil edecek verilerin tam ve tutarlı bir şekilde akademik ve idari birimlerden toplanması için titizlikle çalışan GÜADEK Ofisi, aynı zamanda Akademik, İdari Personel ve Öğrenci Memnuniyet Anketleri ile Deneyimli Mezun Anketinin de elektronik ortamda sorunsuz bir şekilde uygulanabilmesi için Bilgi İşlem Dairesi Başkanlığı ile koordineli çalışmalarına devam etmektedir.

3.2.1.4.1.5. Farabi Değişim Programı Koordinasyon Ofisi

Üniversite ve yüksek teknoloji enstitüleri bünyesinde ön lisans, lisans, yüksek lisans ve doktora düzeyinde eğitim-öğretim yapan yükseköğretim kurumları arasında öğrenci ve öğretim üyesi değişimini⁵ amaçlayan "Farabi Değişim Programı", Üniversitemizde Rektörlüğe bağlı olarak, kurum koordinatörü, fakülte/enstitü/yüksekokul /meslek yüksekokulu koordinatörleri şeklinde bir yapılanma ile Rektörlük Farabi Ofisi kanalıyla yürütülmektedir.

Farabi Değişim Programı kapsamında YÖK tarafından Kurum Koordinatörleri bilgilendirme toplantısı yapıldıktan ve Üniversitelerarası protokol çalışmaları başlatıldıktan sonra, Üniversitemiz ile 46 üniversite arasında Farabi Değişim Protokolü imzalanmıştır. Bu rakam 2011-2012 Akademik Yılında 69'a yükselmiştir.

⁵ YÖK tarafından yapılan açıklamaya göre; 2010-2011 Eğitim Öğretim Yılı Bahar Döneminden itibaren Öğretim Üyesi Hareketliliği geçici süreyle durdurulmuştur.

T.C. GAZİ ÜNİVERSİTESİ 2011 YILI FAALİYET RAPORU

2011 - 2012 Eğitim Öğretim Yılında Üniversitemize toplam 1.115 öğrenci başvuru yapmış olup, 879 öğrencinin başvurusu kabul edilmiştir. Başvurusu kabul edilen öğrencilerin ise 541'i Üniversitemize kayıt yaptırmıştır. Farabi Öğrencilerinin 427'si 2011-2012 Güz/Güz+Bahar, 14'ü ise sadece Bahar dönemleri için kayıt yaptırmıştır.

Tablo 78 2011-2012 Üniversitemize Gelen Farabi Öğrencilerinin Sayısı

S. NO	GÖNDEREN KURUM ADI	SADECE GÜZ	GÜZ BAHAR	SADECE BAHAR	TOPLAM	S. NO	GÖNDEREN KURUM ADI	SADECE GÜZ	GÜZ BAHAR	SADECE BAHAR	TOPLAM
1	ABANT İZZET BAYSAL ÜNİVERSİTESİ	1	28	8	37	27	K.MARAŞ SÜTÇÜ İMAM ÜNİVERSİTESİ	0	1		1
2	ADNAN MENDERES ÜNİVERSİTESİ	0	3		3	28	KARABÜK ÜNİVERSİTESİ	0	1		1
3	AFYON KOCATEPE ÜNİVERSİTESİ	0	17	6	23	29	KARADENİZ TEKNİK ÜNİVERSİTESİ	0	25	5	30
4	AHI EVRAN ÜNİVERSİTESİ	1	10	1	12	30	KIRIKKALE ÜNİVERSİTESİ	0	22	6	28
5	AKDENİZ ÜNİVERSİTESİ	0	1	1	2	31	KİLİS 7 ARALIK ÜNİVERSİTESİ	0	3		3
6	AMASYA ÜNİVERSİTESİ	0	13		13	32	KOCAELİ ÜNİVERSİTESİ	0	6		6
7	ANADOLU ÜNİVERSİTESİ	0	6	4	10	33	MEHMET AKİF ERSOY ÜNİVERSİTESİ	0	8	1	9
8	ATATÜRK ÜNİVERSİTESİ	0	2	2	4	34	MERSİN ÜNİVERSİTESİ	0	4	1	5
9	BALIKESİR ÜNİVERSİTESİ	0	7	2	9	35	MUĞLA ÜNİVERSİTESİ	0	9	3	12
10	BİLECİK ÜNİVERSİTESİ	0	1		1	36	MUSTAFA KEMAL ÜNİVERSİTESİ	0	3	2	5
11	CELAL BAYAR ÜNİVERSİTESİ			1	1	37	NEVŞEHİR ÜNİVERSİTESİ	0	3		3
12	CUMHURİYET ÜNİVERSİTESİ	0	12	5	17	38	NİĞDE ÜNİVERSİTESİ	1	6	4	11
13	ÇANAKKALE ONSEKİZ MART ÜNİVERSİTESİ	0	9	1	10	39	ONDOKUZ MAYIS ÜNİVERSİTESİ	0	13	5	18
14	ÇANKIRI KARATEKİN ÜNİVERSİTESİ	1	0	1	2	40	ORDU ÜNİVERSİTESİ	0	2	1	3
15	ÇUKUROVA ÜNİVERSİTESİ	0	7	3	10	41	OSMANİYE KORKUT ATA ÜNİVERSİTESİ	0	2		2
16	DİCLE ÜNİVERSİTESİ	0	4	1	5	42	PAMUKKALE ÜNİVERSİTESİ	0	10	2	12
17	DOKUZ EYLÜL ÜNİVERSİTESİ	0	1	2	3	43	RİZE ÜNİVERSİTESİ	0	2		2
18	DUMLUPINAR ÜNİVERSİTESİ	0	4	4	8	44	SAKARYA ÜNİVERSİTESİ	0	4	3	7
19	ERCIYES ÜNİVERSİTESİ	0	18	2	20	45	SELÇUK ÜNİVERSİTESİ	0	55	7	62
20	ERZİNCAN ÜNİVERSİTESİ	0	4		4	46	ŞİİRT ÜNİVERSİTESİ	0	4		4
21	ESKİŞEHİR OSMANGAZİ ÜNİVERSİTESİ	0	5	2	7	47	SÜLEYMAN DEMİREL ÜNİVERSİTESİ	0	4	1	5
22	FIRAT ÜNİVERSİTESİ	0	9	2	11	48	TRAKYA ÜNİVERSİTESİ			3	3
23	GAZİOSMANPAŞA ÜNİVERSİTESİ	0	27	4	31	49	ULUDAĞ ÜNİVERSİTESİ	0	10	7	17
24	GİRESUN ÜNİVERSİTESİ	5	0	4	9	50	YÜZÜNCÜ YIL ÜNİVERSİTESİ	0	4		4
25	HİTİT ÜNİVERSİTESİ	0	10	4	14	51	ZONGULDAK KARAELMAS ÜNİVERSİTESİ	0	11		11
26	İNÖNÜ ÜNİVERSİTESİ	0	8	3	11	TOPLAM		8	206	63	277

Öğrenciler için Üniversitemizin web sayfasında gerekli bilgi ve dokümanlar yayımlanmıştır. 2011 – 2012 Eğitim Öğretim yılı için Üniversitemize Farabi Öğrencisi olarak gelecek öğrencilere ve çeşitli üniversitelere gidecek Üniversitemiz öğrencileri için bilgilendirme toplantısı her sene olduğu gibi bu sene de yapılmış olup bu programla ilişkili koordinatörlerin ve öğrenci işlerinde sorumlu kişilerin katılımı sağlanmıştır.

2011–2012 Eğitim Öğretim Yılı Güz+Bahar Dönemi için Üniversitemizden diğer Üniversitelere Farabi Öğrencisi olarak gitmek için 80 öğrenci başvurmuş, 64 öğrencinin Farabi Öğrencisi olarak gitmesi sağlanmıştır. Bahar Dönemi için ise Üniversitemizden diğer üniversitelere Farabi Öğrencisi olarak gitmek için 30 öğrenci başvurmuş, 17 öğrencinin Farabi Öğrencisi olarak gitmesi sağlanmıştır.

Tablo 79 Üniversitemizden Başka Üniversitelere Giden Farabi Öğrencileri

S. NO	KABUL EDEN KURUM ADI	GÜZ VE BAHAR	BAHAR	TOPLAM	S. NO	KABUL EDEN KURUM ADI	GÜZ VE BAHAR	BAHAR	TOPLAM
1	ABANT İZZET BAYSAL ÜNİVERSİTESİ	1	1	2	18	KARADENİZ TEKNİK ÜNİVERSİTESİ	1		1
2	ADNAN MENDERES ÜNİVERSİTESİ	2		2	19	KIRIKKALE ÜNİVERSİTESİ	4		4
3	AFYON KOCATEPE ÜNİVERSİTESİ	1		1	20	KİLİS 7 ARALIK ÜNİVERSİTESİ	2	1	3
4	AHI EVRAN ÜNİVERSİTESİ	1	1	2	21	KOCAELİ ÜNİVERSİTESİ	1		1
5	AKSARAY ÜNİVERSİTESİ		1	1	22	MERSİN ÜNİVERSİTESİ	2	1	3
6	ANADOLU ÜNİVERSİTESİ	3		3	23	MUĞLA ÜNİVERSİTESİ		1	1
7	ATATÜRK ÜNİVERSİTESİ	1		1	24	MUSTAFA KEMAL ÜNİVERSİTESİ	1		1
8	ÇANAKKALE ONSEKİZ MART ÜNİVERSİTESİ	1		1	25	ONDOKUZ MAYIS ÜNİVERSİTESİ	1		1
9	ÇUKUROVA ÜNİVERSİTESİ		1	1	26	PAMUKKALE ÜNİVERSİTESİ	1		1
10	DOKUZ EYLÜL ÜNİVERSİTESİ	6	2	8	27	RİZE ÜNİVERSİTESİ	1		1
11	DUMLUPINAR ÜNİVERSİTESİ	1		1	28	SAKARYA ÜNİVERSİTESİ	3		3
12	EGE ÜNİVERSİTESİ	2		2	29	SELÇUK ÜNİVERSİTESİ	5	3	8
13	ERCIYES ÜNİVERSİTESİ	1		1	30	SÜLEYMAN DEMİREL ÜNİVERSİTESİ	1		1
14	ESKİŞEHİR OSMANGAZİ ÜNİVERSİTESİ	3	1	4	31	ULUDAĞ ÜNİVERSİTESİ	4		4
15	FIRAT ÜNİVERSİTESİ	1	2	3	32	YILDIZ TEKNİK ÜNİVERSİTESİ	7	2	9
16	İNÖNÜ ÜNİVERSİTESİ	1		1	33	YÜZÜNCÜ YIL ÜNİVERSİTESİ	2		2
17	İSTANBUL ÜNİVERSİTESİ	3		3		TOPLAM	28	9	37

3.2.1.4.2. Bilgi İşlem Dairesi Başkanlığı

2011 yılında bir kısmı önceki yıllardan devralınan aşağıdaki yazılımların kodlanması sürdürülmektedir. Yürütülen yazılım faaliyetleri başlıca aşağıdaki maddelerde açıklanmıştır.

- Lisansüstü Eğitim Otomasyon Sistemi güncelleştirmeleri
- Telefon Defteri Uygulaması
- Hukuk Bilgi Sistemi tasarım kodlarının değişimi
- İhale Bilgi Sistemi geliştirildi, kullanan birimler tarafından istenen güncellemeler yapılmıştır.
- GÜADEK Veri Toplama ve Değerlendirme Sistemi 2011 yılı güncellemeler yapılmış ve arayüzü güncellenmiş ve GÜADEK Memnuniyet anketleri geliştirmiştir.
- GAZİSEM birimi için öğrenci yerleştirme sistemi geliştirmiştir.
- EVRAK TAKİP sistemi geliştirilmiş ve gerekli güncellemeler yapılmıştır.
- Gazi Mail sms entegrasyonunun yazılması.
- Birimlerinin web sayfalarının tasarımları yapılarak, yönetim panelleri yazılmıştır.
- İntoffice.gazi.edu.tr sayasında ve Online Ofis programında düzenlemeler yapılmıştır.
- BAP Otomasyonun gelen isteklere göre güncellenmesi, destek verilmiş ve BAP Birimi tarafından istenilen raporlar hazırlanmıştır.

- BAP Otomasyonun proje ve başvurularla ilgili tüm işlemlerin BAP Birimi tarafından yapılabilecek şekilde geliştirilmiş, raporların sistem tarafından alınmasının sağlanmıştır.
- BAP Otomasyonu Komisyon Kararları Modülü ile Gelişme Raporları Modülü hazırlanmıştır.
- BAP Otomasyonu hazırlanmıştır.
- BAP Otomasyonun malzeme talebinde bulunurken tip seçme ekranının hazırlanması, 2012 başvuru döneminde sistemin proje başvurusunda tip seçebilecek şekilde geliştirilmesi
- İhale Bilgi Sisteminin hazırlanması
- Gazi Sürekli Eğitim Merkezi Sınav Yazılımının hazırlanması
- Taşınır Bilgi Sistemine destek verilmesi ve veritabanından çeşitli bilgilerin raporlanması (Örn : İdari Mali İşler Dai.Bşk. tarafından satın alınan bilgisayar,projeksiyon cihazlarının fakültelere göre dağılımı)
- Ana sayfayla ilgili tüm bakım işleri
- Gazi Üniversitesi bilgi işlem alt yapısı yenileme çalışmaları kapsamında Gazi Üniversitesi Yerel Alan Ağı İyileştirme ve Sunucu Mal Alımı ihalesinin teknik ve idari şartnameleri hazırlanmış, ihalesi yapılmıştır ve sonuçlandırılmıştır.
- Gazi Üniversitesi merkez yerleşkesinde bulunan kırk binaya yönetilebilir dağıtım anahtarları yerleştirilmiş ve her biriden merkez sistem odasına en az 1 Gbps hızında doğrudan fiber bağlantı kurulmuştur.
- Gazi Üniversitesi yerleşkeleri açık alanlarında kullanılmak üzere telsiz alan ağı (wireless area network) kurulmuştur. Bu kapsamda öğrencilerimizin yoğun olduğu

bölgeler belirlenerek harici erişim cihazları yerleştirilmiştir. Telsiz alan ağı kullanıma açılarak öğrenci, personel ve misafirlerin erişimi sağlanmıştır.

- Gazi Üniversitesi Açık Ders Malzemeleri (GÜADEM) alt yapısı kurulup akademik personelin ve öğrencilerin kullanımına sunulmuştur.
- Kütüphane ve Dokümantasyon Daire Başkanlığının yeni yönetim sisteminin donanım ve yazılım alt yapısı kurulmuş, yeni sisteme geçiş sürecinde teknik destek sağlanmıştır.
- İhtiyaç duyulan video konferans hakkında araştırmalar yapılmış, çözümler sunulmuştur. Cisco Webex uygulamaları yapılmıştır.
- Üniversitemizde kullanılması planlanan Turnitin intihal tespit yazılımı hakkında gerekli araştırmalar yapılmış ve raporlanmıştır. Yapılan çalışmalar sonucunda Turnitin yazılımının lisanslı olarak tüm Üniversitemizde kullanımı için gerekli çalışmalar tamamlanmıştır.
- iThenticate, TÜBİTAK Ulakbim tarafından Üniversitemizin erişimine açılmış olan doğrudan akademik yayınların değerlendirilmesi ile ilgili (öğrenci ödevleri hariç) kapsamlı bir akademik içeriğe sahip intihali engelleme programı olup ilgili platformun kullanıma başlanması için erişim tanımlamaları yapılmıştır.
- Üniversitemiz birimlerinde ihtiyaç duyulan akıllı tahtalar hakkında detaylı bir araştırma yapılmıştır. Kullanılmakta olan akıllı tahta çeşitleri hakkında rapor ve görsel sunum hazırlanmıştır.
- Bilgi İşlem Dairesi Başkanlığı Çalışma Yönergesi hazırlanmıştır.
- GaziNET afiş tasarımı ve GaziNET bilgi sistemleri ile ilgili bilgi notu ve görsel sunumu hazırlanmıştır.

- Üniversitemiz öğrenci topluluklarının (Sanat ve Tasarım Moda Topluluğu, Sanat ve Tasarım Taksak Topluluğu, İletişim Fakültesi Reklam Atölyesi Topluluğu, BESYO Doğa Sporları Topluluğu, İktisadi ve İdari Bilimler Fakültesi Sosyal ve Siyasal Araştırma Topluluğu, Münazara Topluluğu ve Modern Dans Topluluğu) web sayfası içerikleri oluşturulmuş ve sisteme yüklenmiştir.
- Üniversitemiz birimlerinin (Personel Dairesi Başkanlığı, Yabancı Diller Yüksek Okulu, Fen bilimleri Enstitüsü, Beypazarı Teknik Bilimler Meslek Yüksekokulu) telefon rehberleri güncellenmiştir.
- Üniversitemiz birimlerinin (Mühendislik ve Mimarlık Fakültesi Dergisi, Endüstri ve Kimya Mühendisliği) web sayfalarındaki kod hataları üzerine çalışmalar yapılmış ve hatalı kodlar giderilmiştir.
- Fatih projesi kapsamında hizmet içi eğitim boyutunda Gazi Üniversitesi ile işbirliği protokolü öncesi proje hakkında rapor hazırlıklarına başlandı. Fatih projesi sorumluları ile yapılan görüşmeler ve yayınlanan dokümanlar dikkate alınarak “Fatih Projesi” raporu hazırlanmıştır.
- Gazi Üniversitesi Bilgi İşlem Dairesi Başkanlığı bünyesinde, ağ alt yapısı çalışmalarının sonuçlandırılması ile birlikte doğan personel ihtiyacını gidermek üzere “Gazi Üniversitesi Personel Desteği Teknik Şartnamesi” hazırlanmıştır. Şartnamede ihtiyaç duyulan “network alanında” 1, “Linux alanında” 1, “MS sistem yönetimi alanında” 1, “temel ağ bakım onarımı alanında” 10 olmak üzere toplam 13 kişinin 12 ay boyunca hizmet vermesi işini kapsamaktadır.
- Adalet Meslek Yüksek Okulu'nda kurulacak bilgisayar laboratuvarında ihtiyaç duyulan akıllı tahta sistemi için gerekli olan malzemeler ve akıllı tahta özelliklerinin belirtildiği rapor hazırlanmıştır. Meslek Yüksekokulu yetkilileri ve akıllı tahta sistem incelemeleri sonucunda elde edilen veriler doğrultusunda ihtiyaç duyulan malzeme, donanım ve yazılım ihtiyaçları raporlanmıştır.

- Yüksek Öğretim Kurumu’na sunulmak üzere ” Gazi Üniversitesi İnternet Altyapısı Raporu” hazırlanmıştır. Raporda merkez yerleşkenin ağ alt yapısı, ağdaki aktif cihazlar ve istatistikler ayrıntılı bir şekilde yer almaktadır.
- Üniversitemiz birimleri yazılım lisans ihtiyaçlarını merkezi olarak karşılamak amacı ile çalışma başlatılmıştır. Bu kapsamda fakültelerimiz/meslek yüksekokullarınızdan ihtiyaçlarını tarafımıza iletmek üzere form tasarlanmış ve gönderilmiştir. Birimler tarafından istenen lisans ihtiyaçlarında ilk beş sırada olan yazılım lisanslama teklifleri için, ilgili yazılımların Türkiye distribütörleri ile iletişim kurulmuş ve beş firmanın ilk teklifleri rapor olarak hazırlanmıştır.
- Üniversitemiz web içerik yönetim sistemi geçiş sürecinde sistemin gerekliliği ve uygulama örneklerini ortaya koymak amacı ile “Kurumsal Yapılara Yönelik Web İçerik Yönetim Sistemi Raporu” hazırlanmıştır.
- Tüm üniversitemiz birimlerinde ihtiyaç duyulan kampus anti virüs programı için tüm anti virüs yazılımları incelenmiş ve görüşmeler yapılmıştır. Yapılan çalışma sonucu tüm yazılımların artı ve eksi yönlerini içeren rapor hazırlanmıştır.
- ESET anti virüs yazılımının yer aldığı altı sanal sunucu sürekli kontrol edilmekte ve gerekli güncelleştirmeler yapılmaktadır.
- Üniversitemiz öğrencilerinin yaka kartı tasarımı yapılmıştır.
- Gazi Üniversitesi blog tasarımı yapılmıştır.
- Üniversitemiz sanal tur çözümü hazırlanmıştır.
- Microsoft ile yapılan görüşmeler ve çalışmalar yapılmıştır. Yapılan çalışmalar sonucu: Öğretim elemanları kullanımı için Microsoft Faculty Connection üyelik kodları temin edildi. Gazi.net platformundan öğretim elemanlarının kullanıcı kodlarını alabilmelerini sağlayan arayüz erişime açıldı. Buna ilaveten öğretim elemanları için sistemin kullanımını gösteren video hazırlanmıştır.

- Öğretim elemanları ve öğrenciler için Microsoft DreamsPark platformu aktif hale getirilmiştir.
- Birimlerimizin (Dış Hekimliği Fakültesi, Mühendislik Fakültesi, Sağlık Bilimleri Fakültesi, İktisadi ve İdari Bilimler Fakültesi, Mesleki Eğitim Fakültesi, Ankara Meslek Yüksekokulu) ağ topolojileri incelenerek, görsel olarak ağ topolojileri çizilmiştir.
- Üniversitemiz Gölbaşı ve Çubuk kampuslerinde yer alan fakültelerin ve tüm kampusun detaylı ağ topolojisi çıkarılmıştır.
- Üniversitemiz Gölbaşı kampusu açık alanlarına 6 adet kablosuz ağ cihazı takılmış ve sistemle tam uyumlu çalışır hale getirilmiştir.
- GaziNet Bilgi Sistemleri Platformunda yer alan ve üniversitemiz internet kullanıcılarının internete bağlanma hızlarını görebilecekleri ‘Hız Testi’ bileşeni inşa edilmiştir.
- GaziWeb Nostalji adıyla, Üniversitenin web görsellerinin bugüne kadar ki gelişimini tarihsel olarak anlatan bir platform inşa edildi.
- Gazi Üniversitesi Hukuk Fakültesi, Sağlık Bilimleri Fakültesi, Beşevler Yerleşkesi, Teknoloji Fakültesi (Yerel) Görüntülü Güvenlik Sistemi kurulumu projesi.
- Gazi Üniversitesi Spor Salonları Dijital Tanıtım ve Görüntüleme Sistemleri projesi; sistem tasarımı - çözüm geliştirme - uygulamanın verimliliğine yönelik danışmanlık.
- Gazi Üniversitesi yemekhaneleri Akıllı Kart (SmartCard) projesi; sistem tasarımı - çözüm geliştirme - uygulamanın verimliliğine yönelik danışmanlık.

- Gazi Üniversitesi Yerleşkeleri Dijital Reklam Üniteleri ve Outdoor TV uygulama projesi; sistem tasarımı - çözüm geliştirme - uygulamanın verimliliğine yönelik danışmanlık.

Tablo 80 Bilgi İşlem Dairesi Başkanlığı Teknik Hizmetler Birimi 2011 Yılı Faaliyetleri

FAALİYET ADI	ADET (YILLIK)
Format ve Sistem Kurulumu	900
Donanım Arızası (Bilgisayar)	420
İnternet Bağlantısı, Ağ Kurulumu - Yapılandırma	136
Yazıcı, Scanner, Kağıt Öğütücü vb. Kurulumu	164
Projeksiyon Kurulumu	86
İp Tanımlama	260
E-posta Ayarları (Outlook, MS Outlook, Thinderebird)	63
Kablolama	18
Antivirüs, Cute FTP, Front Page vb. Kurulumu	12
Yazıcı / Monitör Arızası	172
Dosya Yedekleme	300
Donanımsal Özellikleri Raporlama	12
Virüs Temizleme, Veri Kurtarma	81
DVD, CD Kopyalama	98
Fakültelerin Mevcut Durum Keşfi	6
Yazıcı Toner Değişimi	52

Tablo 81 Bilgi İşlem Dairesi Başkanlığı İdari Hizmetler Birimi 2011 Yılı Faaliyetleri

FAALİYET ADI	ADET (YILLIK)
Üniversitemizde düzenlenen her türlü uygun duyuru ve etkinliği Üniversitemiz ana web sayfasından duyurmak.	990
Üniversitemiz dışındaki kurumların bilimsel amaçlı duyurularını ilgili sayfalarda yayınlamak.	35
Birimlerimizden gelen ve tüm idari ve akademik personelin bilgilendirilmesi istenen duyuruların toplu posta yoluyla iletilmesi.	1.000
Birimlerimizin kendi web sayfalarını hazırlamalarında alan adı verilmesi işlemini yapmak ve sayfa tasarımında gerekli yardımı sağlamak.	24
Yönetim değişikliklerini üniversitemiz web sayfasında güncellemek.	20
Üniversitemizin tüm personelinin e-posta adresi taleplerini karşılamak, yeni e-posta adresi açmak, kota düzenlemeleri, güncelleme isteklerini gerçekleştirmek.	2.000
Dış İlişkiler Ofisi, Stratejik Planlama Kurulu, Akademik Değerlendirme ve Kalite Geliştirme Kurulu(GÜADEK) ve Deney Hayvanları Etik Kurulu'nun istekleri doğrultusunda web sayfalarını güncellemek, duyuru eklemek ve gerektiğinde güncel duyurularını üniversitemiz ana sayfasından duyurmak.	12
Toplu mail gönderme işlemlerinde kullanılmak üzere protokol e-posta listelerini güncel tutmak ve isteyen birimlerimize göndermek.	12
Kullanıcılara ait bilgi sisteminin güncel ve dinamik tutulması; Akademik Personel bürosundan gelen atama, ayrılma ve ünvan değişikliklerini elektronik ortamda güncellemek.	12
Üniversitemiz birimlerinden gelen talep doğrultusunda özel donanım gerektiren aletleri kullanarak ihtiyaç doğrultusunda hizmet vermek. (Scanner, optik okuyucu, v. b.).	30
Akademik personelin web sayfalarını güncellemede karşılaştıkları sorunları çözmeye çalışmak. Güncellemeyi bazen bizzat yaparak, Cute Ftp programının bağlantı ayarları hakkında bilgi verip güncellemeyi kendilerin yapabilmelerini sağlamak.	24
Merkez kütüphaneye bağlanmak isteyen ve sorun yaşayan akademik personele Proxy Server ayarlarını tanımlamak.	1.000
Üniversitemiz Yönetim Kurulu ve Senato listelerinde yapılan değişiklikleri web sayfasında güncellemek.	12
Çevirme İşlemleri (jpg belgelerini pdf'ye veya pdf'yada jpg belgelerini metin haline dönüştürme, Word, Excel ve Pdf, vb. formatındaki belgeleri Html'ye dönüştürmek)	600
Ana sayfamızda yer alan Kongre, Sempozyum, Panel ve Etkinlik duyurularının yapılması	30
İlan Bilgi Sistemi	138
Başkanlığımızı ilgili diğer görevler	24

Elektronik posta servisimizde idari, akademik ve öğrencilerin mail adresleri gazi.edu.tr olarak ayarlanmıştır. E-posta hizmetimizden 32.320 öğrencimiz ve 5.246 akademik ve 4.294 idari personelimiz yararlanmaktadır. Ayrıca öğrencilerimize 20 MB, personelimize 100 MB alan ayrılmıştır. Günlük ortalama 250.000 elektronik posta trafiği mevcuttur.

Gazi Üniversitesi (400 Mbps) kullanım istatistiklerini gösteren grafik aşağıda belirtilmiştir. Burada görülen istatistikler UlakNet Ana yönlendiriciler üzerindeki ATM arayüzlerden alınmaktadır. Yeşil renk UlakNet'ten Kullanıcıya doğru giden trafiği gösterir. Mavi renk ise Kullanıcıdan UlakNet'e doğru giden trafiği göstermektedir.

Şekil 25 İnternet Kullanımı 2 Yıllık Grafik (1 Gün Ortalama)

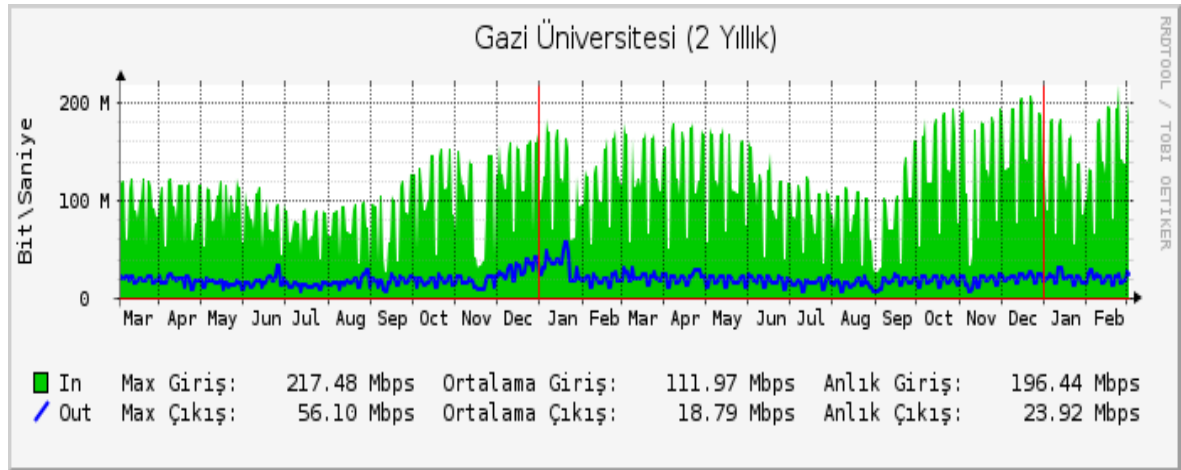

Tablo 82 2011 Yılı İnternet Trafiği

	<u>Oca</u> (1)	<u>Sub</u> (2)	<u>Mar</u> (3)	<u>Nis</u> (4)	<u>May</u> (5)	<u>Haz</u> (6)	<u>Tem</u> (7)	<u>Ağu</u> (8)	<u>Eyl</u> (9)	<u>Eki</u> (10)	<u>Kas</u> (11)	<u>Ara</u> (12)	2011
Giriş	37.12 TB	33.68 TB	41.16 TB	40.04 TB	40.26 TB	31.52 TB	27.12 TB	24.25 TB	27.96 TB	43.64 TB	39.92 TB	48.97 TB	435.64 TB
Çıkış	10.32 TB	5.19 TB	6.8 TB	5.97 TB	5.64 TB	5.15 TB	4.6 TB	4.19 TB	4.98 TB	5.44 TB	5.08 TB	6.4 TB	69.76 TB
Toplam	47.44 TB	38.88 TB	47.96 TB	46.02 TB	45.9 TB	36.67 TB	31.72 TB	28.43 TB	32.94 TB	49.08 TB	45 TB	55.36 TB	505.4 TB

Tablo 83 İnternet Kullanım İstatistikleri

Web ana sayfasının aldığı yıllık ziyaretçi sayısı	1.405.546
Maksimum internet bağlantı kullanımı kapasitesi (Mb/s)	Giriş: 410,52 Mbps Çıkış: 82,20 Mbps
Ortalama yıllık internet bağlantı kullanım kapasitesi (Mb/s)	Giriş: 77,27 Mb/s Çıkış: 15,39Mb/s
Ana sunucu Web sitesi Büyüklüğü (GB)	121GB

Web hizmetleri birimimiz her gün güncel ilan ve haberlerin yayınlama, site içerik ve tasarım güncellemelerine yardımcı olmak ve her geçen gün artan sayıda Birim/Bölüm/Öğrenci Toplulukları/Organizasyon/Sempozyum/kişisel web alanı tanımlarını yapmaktadır. Ayrıca yıl içinde birimlere web sayfası hazırlama teknik desteği de verilmiştir. Günlük ortalama 80 kişiye telefon ve e-posta yolu ile destek sağlanmıştır.

Üniversitemizin bütün birimlerine, bilgisayar donanım ve yazılım müdahalesi yapılmakta, ayrıca günlük ortalama 30 kullanıcıya telefonla teknik destek verilmektedir.

3.2.1.4.3. İdari ve Mali İşler Dairesi Başkanlığı

Rektörlüğümüzde bulunan 23 şoför ile ulaşım hizmetleri yerine getirilmekte olup, Üniversitemizde bulunan toplam 102 adet taşıtın faal halde tutulup hizmet üretimleri sağlanmaktadır. Üniversitemize ait Rektörlüğümüz hizmetlerinde kullanılan 7 adet otobüs ile tüm fakülte ve yüksekokullar ile diğer birimlerin taşıt talepleri personel ve öğrencilerin öncelikle görev ve eğitimleri ile ilgili görevlendirme talepleri ile bilgi, görgü ve beceri kazanılmasında katkıda bulunulması amacı ile taşıt görevlendirilmeleri yapılarak Üniversitemiz akademik ve idari personel ile öğrencilere ulaştırma hizmetleri verilmektedir. İdari ve Mali İşler Dairesi Başkanlığı tarafından 2011 yılında eğitim-resmi amaçlı ve çeşitli sosyal aktiviteler için yapılan toplam 439 araç görevlendirmeleri bulunmaktadır. Bu görevlendirmelerden 77 si resmi amaçlı, 120 si ders amaçlı ve 153 ü sosyal amaçlıdır.

İdari ve Mali İşler Dairesi Başkanlığı tarafından 2011 yılında özel güvenlik, genel temizlik, araç kiralama ve akaryakıt alımı konularında toplam 14.170.446,27₺ tutarında dört büyük ihale düzenlenmiştir. Bu ihalelere ilişkin bilgileri içeren tablolara aşağıda yer verilmiştir.

Tablo 84 2011 Yılı Özel Güvenlik Alımı İşi

S. No	Konusu	Yılı	Alım Şekli	Güv. Sayısı	Bir Güven. Aylık Maliyeti TL	Sözleşme Tutarı TL	Fiyat Farkı TL	Toplam Tutar (KDV Hariç) TL	Toplam Tutar (KDV Dahil) TL
1	Özel Güvenlik Alımı İşi (Ocak-Aralık)	2011	4734 Sayılı Kanunun 21/b Maddesi	252	1.630,36	4.083.525,60	224.309,64	4.307.835,24	5.083.245,58

Tablo 85 2011 Yılı Genel Temizlik Alımı İşi

S. No	Konusu	Yılı	Alım Şekli	İşçi Sayısı	Bir İşçinin Aylık Maliyeti TL	Sözleşme Tutarı TL	Fiyat Farkı TL	Toplam Tutar (KDV Hariç) TL	Toplam Tutar (KDV Dahil) TL
1	Genel Temizlik Alımı İşi (Ocak-Aralık)	2011	4734 Sayılı Kanunun 21/b Maddesi	401	1.454,44	5.951.102,67	319.460,10	6.270.562,77	7.399.264,07

Tablo 86 2011 Yılı Araç Kiralama İşi

S. No	Konusu	Yılı	Alım Şekli	Araç Sayısı	Bir Aracın Aylık Maliyeti TL	Sözleşme Tutarı TL	Fiyat Farkı TL	Toplam Tutar (KDV Hariç) TL	Toplam Tutar (KDV Dahil) TL
1	Araç Kiralama (10 adet sürücülü-24 adet sürücüsüz) Hiz. Alımı İşi (12 Aylık)	2011	4734 Sayılı Kanunun 19. Maddesi	34	1.180,00	559.400,00	8630,2	568.030,20	670.275,64

Tablo 87 2011 Yılı Akaryakıt Hizmeti Alımı İşi

S. No	Konusu	Yılı	Alım Şekli	Bir Aylık Maliyet TL	Sözleşme Tutarı TL	Alınan Tutar TL	Fiyat Farkı TL	Toplam Tutar (KDV Hariç) TL	Toplam Tutar (KDV Dahil) TL
1	Akaryakıt Hiz. Alımı İşi (12 Aylık)	2011	4734 Sayılı Kanunun 19. Maddesi	84.805,08	984.400,00	747.373,31	115.051,25	862.424,56	1.017.660,98

İdari ve Mali İşler Dairesi Başkanlığı tarafından Üniversitemiz birimlerine 5.700 adet muhtelif demirbaş malzeme dağıtılmıştır. Dağıtılan demirbaşlara ilişkin bilgiler aşağıdaki tabloda belirtilmiştir.

Tablo 88 2011 Yılında Dağıtılan Demirbaş Malzeme Sayısı

S.NO	TÜRÜ	SAYISI	S.NO	TÜRÜ	SAYISI
1	Bilgisayar	1.445	11	Sehpalar	160
2	Laptop	51	12	Kütüphane/Dolaplar	673
3	Yazıcı	135	13	Makam Koltuğu	32
4	Projeksiyon Cihazı	98	14	Misafir Koltuğu Tekli	667
5	Fotokopi Makinesi	20	15	Misafir Koltuğu İkili	148
6	Scanner	4	16	Toplantı Masası	20
7	Sabit Telefon	7	17	Sandalye	235
8	180*80 Masa	217	18	Şef Tipi Koltuk	576
9	140*80 Masa	139	19	Bilgisayar Masası	13
10	Makam Takımı	21	20	Sıralar	1.039
TOPLAM					5.700

İdari ve Mali İşler Dairesi Başkanlığı'nca 2011 yılında Üniversitemizin idari birimlerinde görev yapan 443 akademik ve idari personele 150.868,01" tutarında yolluk harcaması yapılmıştır.

Tablo 89 İdari ve Mali İşler Daire Başkanlığı'nca Yolluk Yapılan Per.Sayısı ve Harc.Tutarı

AÇIKLAMALAR	YOLLUK YAPILAN KİŞİ SAYISI	TAHAKKUK SAYISI	KESİN HARCAMA(TL)
ÖZEL KALEM	38	38	58.662,97
GENEL SEKRETERLİK	23	23	17.598,70
İD. VE MALİ İŞL.DAİ. BŞK.	356	356	64.708,69
PERSONEL DAİ..BŞK.	1	1	897,00
KÜTÜP. VE DÖK.DAİ. BŞK.	7	7	1.507,85
YAPI İŞL.VE TEK.DAİ. BŞK.	15	15	6.324,30
STRATEJİ GEL.DAİ. BŞK.	3	3	1.168,50
TOPLAM	443	443	150.868,01

3.2.1.4.4. İç Denetim Birim Başkanlığı

5018 Sayılı Kamu Mali Yönetimi ve Kontrol Kanunu gereği Üniversitemize tahsis edilen 10 adet iç denetçi kadrosuna , Kanunun geçici 5. maddesi gereği 2006 yılında 5 , 2007 yılında 1 , naklen 2008 yılında 2 ve 2009 yılında 2 iç denetçi olmak üzere toplam 10 iç denetçi ataması yapılmıştır. 5018 sayılı Kanunun 5436 Sayılı Kanunla değişik 63 üncü maddesinin son fıkrası gereğince Rektörlüğümüzün 29.01.2007 tarihli oluruna istinaden, doğrudan Rektörlük Makamına bağlı İç Denetim Birim Başkanlığı kurulmuştur.

İç denetimin etkili, ekonomik ve verimli bir şekilde gerçekleştirilebilmesi için denetçi kaynağı da dikkate alınarak Üst Yöneticinin riskli gördüğü ve öncelik verilmesini istediği hususları da içerecek şekilde 2010 yılında Fakültelerde gerçekleştirilen risk değerlendirme çalışmaları esas alınarak on fakültede maaş ve taşınır işlemlerinde uygunluk denetimlerinin yer aldığı iç denetim program eki çizelgesi hazırlanmış olup, Rektörlük Makamınca 26.01.2011 tarihinde onaylanan 2011 Yılı İç Denetim Programı gereği 01.03.2011-02.12.2011 tarihlerinde iç denetim faaliyeti gerçekleştirilmiştir.

2011 Yılı İç Denetim Programı gereğince; on fakültede taşınır işlemleri sürecine ilişkin 9 ve maaş işlemleri sürecine ilişkin 8 olmak üzere toplam 17 süreç denetlenmiş olup, denetim sonucunda 92 adet bulgu (34 adet maaş işlemleri, 58 adet taşınır işlemleri) tespit edilmiştir. 2011 yılında gerçekleştirilen uygunluk denetimlerinde birim yönetimi ile uzlaşamayan herhangi bir konu bulunmamaktadır.

Denetim faaliyetine ilişkin bilgilere aşağıdaki tablolarda yer verilmiştir.

Tablo 90 2011 Yılı Denetim Faaliyetleri

Denetim Faaliyetleri	Denetlenen Birim	Denetim Türü	İç Denetçi	Bulgu Sayısı
Maaş İşlemleri Süreci	Sanat ve Tasarım Fakültesi (MEF)(2010)	Uygunluk Denetimi	Sevgi YILMAZ	3
Taşınır İşlemleri Süreci	Sanat ve Tasarım Fakültesi (MEF)(2010)	Uygunluk Denetimi	Emrah GÜNER	5
Maaş İşlemleri Süreci	İletişim Fakültesi(2010)	Uygunluk Denetimi	Hikmet YÜKSEL	2
Taşınır İşlemleri Süreci	İletişim Fakültesi(2010)	Uygunluk Denetimi	Levent BAKIR	5
Taşınır İşlemleri Süreci	Eczacılık Fakültesi(2010)	Uygunluk Denetimi	Elif UZUN	4
Maaş İşlemleri Süreci	Eczacılık Fakültesi(2010)	Uygunluk Denetimi	İsmail MALLI	3
Maaş İşlemleri Süreci	Gazi Eğitim Fakültesi(2010)	Uygunluk Denetimi	Naciye KARABULUT	3
Taşınır İşlemleri Maaş	Gazi Eğitim Fakültesi(2010)	Uygunluk Denetimi	Birgül EDE	10
Maaş İşlemleri Süreci	Teknoloji Fakültesi (TEF) (2010)	Uygunluk Denetimi	Hasan SOYKÖK	2
Taşınır İşlemleri Süreci	Fen-Edebiyat Fakültesi(2010)	Uygunluk Denetimi	İsmail MALLI	3
Maaş İşlemleri Süreci	Fen-Edebiyat Fakültesi(2010)	Uygunluk Denetimi	Elif UZUN	3
Maaş İşlemleri Süreci	Tıp Fakültesi(2010)	Uygunluk Denetimi	Levent BAKIR	2
Taşınır İşlemleri Süreci	Tıp Fakültesi(2010)	Uygunluk Denetimi	Hikmet YÜKSEL	4
Maaş İşlemleri Süreci	Mühendislik Fakültesi(2010)	Uygunluk Denetimi	Birgül EDE	4
Taşınır İşlemleri Süreci	Mühendislik Fakültesi(2010)	Uygunluk Denetimi	Naciye KARABULUT	12
Maaş İşlemleri Süreci	İktisadi İdari Bilimler Fakültesi (2010)	Uygunluk Denetimi	Adem MART	9
Taşınır İşlemleri Süreci	İktisadi İdari Bilimler Fakültesi (2010)	Uygunluk Denetimi	Hasan SOYKÖK	7
Maaş İşlemleri Süreci	Diş Hekimliği Fakültesi (2010)	Uygunluk Denetimi	Emrah GÜNER	3
Taşınır İşlemleri Süreci	Diş Hekimliği Fakültesi (2010)	Uygunluk Denetimi	Sevgi YILMAZ	8
Toplam Bulgu Sayısı				92

3.2.1.4.5. Kütüphane ve Dokümantasyon Dairesi Başkanlığı

2011 yılında Merkez Kütüphane’de gerçekleştirilen faaliyetler aşağıdaki tabloda belirtilmiştir.

Tablo 91 2011 Yılı Merkez Kütüphane Faaliyetleri

Kütüphaneye Gelen Okuyucu Sayısı (Kişi)	898.058	Koleksiyona Eklenen Kitap Dışı Materyal (Adet)	497
Görme Engelliler Bölümü Kullanım Sayısı (Kişi)	293	Abone Olunan Dergi Sayısı (Adet)	1.163
-Kitap taraması	283	Ciltlenen Dergi Sayısı (Adet)	2.055
- Kitap Seslendirme	10	Kataloglanan Kitap Sayısı (Adet)	19.696
Görsel İşitsel Bölümü Materyal Kullanımı (Adet)	6.975	Bilgisayara Girilen Cilt Kopya Sayısı	36.013
Yurtiçi Kütüphanelerarası İşbirliği Ödünç Verilen Materyal (Adet)	855	Çekilen Fotokopi Sayfa Sayısı	441.495
Yurtiçi Kütüphanelerarası İşbirliği Ödünç Alınan Materyal (Adet)	47	Abone Olunan On-line Veri Tabanı (Adet)	49
Yurtdışı Kütüphanelerarası İşbirliği Ödünç Verilen Materyal (Adet)	22	Elektronik Dergi (Adet)	46.337
Yurtdışı Kütüphanelerarası İşbirliği Ödünç Alınan Materyal (Adet)	95	Elektronik Kitap (Adet)	101.596
OBES (Verilen) (Makale)	1.066	Elektronik Tez (Adet)	2.100.000
OBES (Alınan) (Makale)	43	Veritabanlarında Yapılan Tarama (Adet)	1.785.164
Ödünç Verilen Yayın Sayısı (Adet)	524.113	Oryantasyon (Kişi)	833
Ödünç Verilen Dergi Sayısı (Adet)	146	Kütüphane Üye Sayısı (Kişi)	94.556
Koleksiyona Eklenen Kitap Sayısı (Adet)	6.216	Kullanılan TSE (Adet)	11.189
Koleksiyona Eklenen Yüksek Lisans Tezi (Adet)	34	Tez Kullanımı (Adet)	38.208
Açık Erişim Eklenen Tez (Adet)	1.085	Cevaplanan Sorular (Adet)	93.237

3.2.1.4.6. Sağlık, Kültür ve Spor Dairesi Başkanlığı

Beslenme Hizmetleri

Üniversitemizde 2011 yılında 1.802.032 kişi, günlük ortalama 10.075 kişi yemekhanelerden faydalanmıştır. Üniversitemizde yemekhanelerden yararlanan akademik, idari personel ile öğrenci sayıları aşağıdaki tablolarda belirtilmiştir.

Tablo 92 Ortalama Yemek Yiyen Kişi Sayıları (Günlük)

YEMEKHANE	ÖĞRENCİ	AKADEMİK	İDARİ	TOPLAM
B Blok	1400	-	550	1950
Teknik Eğitim Fakültesi	800	900	170	1870
Ticaret Turizm Fakültesi (Gölbaşı)	800	120	30	950
İ.İ.B.F	1000	130	80	1210
Diş Hekimliği Fakültesi	500	40	120	660
Mühendislik Mimarlık Fakültesi	900	170	60	1190
Mesleki Eğitim Fakültesi	400	50	100	550
Eczacılık Fakültesi	400	20	50	470
Tıp Fakültesi	900	-	-	900
Çubuk	150	4	3	157
Akyurt	80	4	3	87
Beypazarı	34	-	-	34
Ostim	30	-	17	47
TOPLAM				10.075

Tablo 93 2011 Yılında Aylık Yemek Yiyen Kişi Sayısı

Aylar	Öğrenci Fiş	Personel Fiş	Akademik Fiş	Misafir Fiş	Öğrenci Kart	Personel Kart	Akademik Kart	Ücretsiz	Toplam
Ocak	35.572	10.950	11.606	31	11.885	20.675	3.195	40.429	134.343
Şubat	47.050	11.356	16.224	59	11.643	20.651	3.028	27.127	137.138
Mart	106.986	13.135	15.680	98	20.686	25.428	3.861	46.068	231.942
Nisan	76.141	12.136	12.259	74	17.075	20.128	3.455	39.905	181.173
Mayıs	74.659	12.825	12.954	47	14.050	22.186	3.490	37.526	177.737
Haziran	6.701	15.032	11.698	17	3.392	18.692	3.541	17.710	76.783
Temmuz	7.182	14.470	9.020	1	269	12.128	2.156	15.488	60.714
Ağustos	0	6.411	2.029	0	0	687	726	3.707	13.560
Eylül	45.159	17.428	11.514	15	15.168	15.567	2.606	13.511	120.968
Ekim	138.552	17.998	12.461	123	23.738	22.392	3.325	14.221	232.810
Kasım	75.240	10.802	10.787	194	14.429	18.642	3.040	15.909	149.043
Aralık	67.452	14.394	12.822	194	5.151	19.602	3.168	22.202	144.985
GENEL TOPLAM	538.002	131.741	115.445	853	117.906	178.534	29.383	255.692	1.559.053

Beslenme hizmetleri kapsamında toplam 36 etkinlik için 4.024 kumanya dağıtımı yapılmıştır. Kumanya dağıtımı dışında 114 adet ikram ve kokteyl etkinliğinden 27.598 kişi yararlanmıştır.

Sağlık Hizmetleri

Sağlık, Kültür ve Spor Dairesi Başkanlığı bünyesindeki sağlık hizmetleri; Genel Poliklinikler, Tahlil Laboratuvarları (Biyokimya, Hormon, Mikrobiyoloji), Röntgen, İlk Yardım, Psikolojik Danışma ve Rehberlik ile Diyet Ünitelerinde verilmektedir. Ekim 2011 tarihine kadar birimimize bağlı olarak hizmet veren Ağız ve Diş Sağlığı Bölümümüz bu tarihten sonra Diş Hekimliği Fakültesi'ne bağlanmıştır. Binamız içerisinde yer alan Ağız ve Diş Sağlığı Polikliniğinin hasta kabul işlemleri kendi sistemleri tarafından yapılmaktadır.

Tablo 94 MEDİKO Hasta Sayıları

BÖLÜM ADI	HASTA SAYISI (YILLIK)	HASTA SAYISI ORTALAMA GÜNLÜK
COCUK SAĞLIĞI	2.146	9
DERMATOLOJİ	1.755	7
İÇ HASTALIKLARI	17.572	73
KADIN DOĞUM	1.150	5
PSİKİYATRİ	1.158	5
SEVKLİ ÖĞRENCİ MUAYENE	6.134	26
SEVK EDİLEN ÖĞRENCİ	3.404	14
DİĞER ÜNİ. GELEN, SEVK EDİLEN ÖĞRENCİLER	251	1
GENEL TOPLAM	40.305	168

Tablo 95 2011 Yılı MEDİKO Tetkik ve Tahlil Sayısı

EKG	TEDAVİ ODASI	RÖNTGEN	TOPLAM
712	3.500	3.155	7.367

Kültürel ve Sosyal Hizmetler

Sağlık, Kültür ve Spor Dairesi Başkanlığı, Gazi Üniversitesi öğrencilerine psikolojik, akademik, sosyal ve kültürel konularda yönlendirici ve destekleyici çalışmalarda bulunmaktadır. Bu amaçlar çerçevesinde merkezimize başvuran öğrencilerin sorunları ile bire bir görüşmeler yapılmıştır. Görüşmelerde sıcak ve samimi bir atmosferin yaratılmasına özen gösterilmiş, öğrencilerin rahat olmaları sağlanmıştır. Kişisel sorunlarıyla ilgilenilen ve desteklenen öğrenci sayısı ise ortalama **700** kişiye ulaşmıştır.

Engelli öğrencilerimize de hizmet veren bu birim 2011 yılında ortalama **149** engelli öğrenciye hizmet sunmuştur. Öncelikli olarak, Engelli Danışma Birimini tanıtıcı broşür hazırlanmıştır. Broşürde, Engelli Danışma Biriminin amacı, öğrencilerimizin yaşamını nasıl kolaylaştıracağı, bu birimden nasıl yararlanılacağını açıklayan birimi tanıtıcı bilgilere yer verilmiştir. Engelli öğrencilerimize internet ortamında, **www.engelsiz.gazi.edu.tr** adresinden hizmet verilmektedir. Sınavlarda soruları okumakta ve yazmakta sorun yaşayan engelli öğrencilerimiz mevcuttur. Engelli Danışma Birimi, Gönüllü Avrupa Girişim Topluluğu (GAGİT) ve Toplum Gönüllüler Derneğinin ortak çalışmasıyla bu öğrencilerimize sınavlarında yardımcı olmak için gönüllü öğrenci hareketliliği devam etmektedir.

Öğrenci görüşmelerinin değerlendirilmesi sonucunda, öğretim elemanları, idari birimler ve yönetim birimlerinden alınan bilgiler çerçevesinde, Gazi Üniversitesi öğrencilerinin en büyük probleminin maddi yetersizlik olduğunu belirlemiştir. Üniversite bünyesinde verilen burslarla ilgilenen birimler ile temasa geçilmiş ve öğrencilerin ihtiyaçları karşılanmaya çalışılmıştır. Üniversitemiz tarafından 2011 yılında sağlanan burslar aşağıda belirtilmiştir.

Burslar

Ücretsiz Yemek Kartı Sağlanan Öğrenci Sayısı	:	2201
K.Y.K Bursu Sağlanan Öğrenci Sayısı	:	699
Özel Kurum ve Kuruluş Bursları Sağlanan Öğrenci Sayısı	:	37

Ayrıca 2011 yılında 643 öğrenci Üniversitemizin çeşitli birimlerinde kısmi zamanlı olarak çalışmış olup, kısmi zamanlı çalışan öğrencilerin birimlere göre dağılımı aşağıdaki tabloda gösterilmiştir.

Tablo 96 2011 Yılında Kısmi Zamanlı Çalışan Öğrencilerin Dağılımı

BİRİMLER	ÖĞRENCİ SAYISI	BİRİMLER	ÖĞRENCİ SAYISI
Ank. MYO.	4	Konsey Gazete	6
Atatürk Arş.Merkezi	2	M. Mühendislik Fak. Yemek	14
Bankacılık ve Sigortacılık YO.	2	Mediko	3
B. Blok Yemekhane	20	Mediko Web	3
Beden Eğitimi Bilgisayar Bakım Onarım	4	Mediko Kültür	6
Bilgi İşlem D. Bşk.(Yazılım)	21	Mesleki Eğitim Fak. Yemekhanesi	14
Bilişim Enstitüsü	10	Mesleki Eğitim Fak. Giyim Atölyesi	14
Çubuk Yemekhane	4	Müh. M. Fak. Yük. Lisans Lab.	22
Diş Hekimliği Yemekhanesi	8	Öğr. İşl. D. Bşk.(Web)	9
Eczacılık Fak. Yemekhanesi	7	Öğrenci Danışma Merkezi	2
Eğitim Bilimleri Enstitüsü	3	Sağ. Kül. Sp. D.(Hasta Kabul)	1
Güzel Sanatlar Fak Yem	2	Sağ. Kül. Sp. D.(Hizmetli)	7
Fen Edb. Fak.(Lisans)	40	Spor	27
Gazi Eğt. Fak. Yük. Lisans Lab.	11	Spor Kulübü	8
Gölbaşı Eğitim Tesisleri	2	Tapu ve Kadastro	1
Gölbaşı Koordinasyon Birimi	5	Tek. Eğt. Fak. Kültür Yemekhane	65
Gölbaşı Ticaret Turizm Yemekhanesi	14	Tek. Eğt. Fak. Yemekhanesi	16
Endüstriyel Sanatlar Fak.Bilg.Bak.Onr.	3	Teknik Eğitim Fakültesi Yüksek Lisans	25
Hacı Bektaş Veli Kül. Mrkz.	9	Tıp Fak. Yemekhanesi	9
İ.İ.B.F. Web	13	Müze	10
İ.İ.B.F. Yemekhanesi	13	Uzaktan Eğitim	21
İletişim Fakültesi	50	Halkla İlişkiler	5
Kütüphane	98	Proje Ofisi	3

Tablo 97 Sağlık,Kültür ve Spor Dairesi Başkanlığı'na Bağlı Toplulukların Etkinlik ve Üye Sayıları

TOPLULUK ADI	ETKİNLİK SAYISI	ÜYE SAYISI	TOPLULUK ADI	ETKİNLİK SAYISI	ÜYE SAYISI
G.Ü Türk Müziği Topluluğu	1	70	G.Ü Motor Sporları Kulübü	4	240
G.Ü Türk Halk Müziği Topluluğu	3	80	G.Ü Gönüllü Avrupa Girişim Topluluğu	10	25
G.Ü Tiyatro Kulübü	6	150	G.Ü Umutları İnşa Kulübü	3	84
G.Ü Doğa Sporları Arama Kurtarma Merkezi (7Birim)	25	170	G.Ü Liderlik Merkezi Kulübü	1	35
G.Ü Toplum Gönüllüleri Kulübü	11 Proje 6 etkinlik	244	G.Ü Eşli Danslar Kulübü	Yeni kuruldu	-
G.Ü Amerikan Futbol Kulübü	Lig fikstürü içinde 12 maç	50	G.Ü Ahi Evran Topluluğu	Yeni kuruldu	-
G.Ü Masa Tenisi Kulübü	Lig fikstürü içinde 12 maç	50	G.Ü Müzik Topluluğu	Yeni kuruldu	-
G.Ü Sinema ve Video Kulübü	5	1100	G.Ü Bilinçli Gençler Topluluğu	Yeni kuruldu	-
G.Ü Genç Kalem Kulübü	Gazete çıkarılması - 3etkinlik	23	G.Ü Türk Dünyası Kültür Topluluğu	7	35
G.Ü Engelsiz Gazi Kulübü	1	20			

Tablo 98 Diğer Kültürel Etkinlikler

ETKİNLİK	ETKİNLİK SAYISI	ETKİNLİK	ETKİNLİK SAYISI
Teknik gezi-dinlenme	116	Dinleti - Konser	96
Sanatçı Konseri	4	Şenlik- Yarışma-Festival - Katılım düzenleme	114
Devlet Tiyatroları Bilet Temini	4 oyun 300 öğrenci	Kurs –Eğitim çalışması	138
Söyleşi -imza günü	2	Eğlence-Motivasyon	32
Konferans-Panel -Seminer	139	Tanıtım	34
Gösteri -Tiyatro-oyun	96	Proje	12
Kutlama Programı	2	Yayın	14
Atölye Çalışması	1	Spor	40

Spro Hizmetleri

2011 yılında yurtiçi ve yurtdışı üniversitelerarası spor organizasyonlarında Üniversitemizin katıldığı branşlar ve elde ettiği dereceler aşağıdaki tabloda gösterilmiştir.

Tablo 99 2011 Yılı Spor Branşları ve Dereceler

BRANŞ	KATILAN KİŞİ SAYISI	SONUÇ	BRANŞ	KATILAN KİŞİ SAYISI	SONUÇ
Amerikan Futbolu	65	Türkiye 2.si oldu.	Korfbol	19	-
Atletizm	35	Bayanlar 1. oldu.	Oryantiring	17	Bayanlar- 2.7.Km-2. oldu.
		Erkekler 3. oldu.			Bayanlar 1. oldu.
Basketbol	35	Erkekler Süperligde 5. oldu.	Plaj Hentbolu	34	Erkekler 1. oldu.
		Bayanlar Birinci ligde 2. oldu.	Plaj Voleybolu	6	Bayanlar 1. oldu.
Boks	16	-			Erkekler 1. oldu.
Bowling	16	-			
Eskrim	11	Bayanlar “Kılıç” Türkiye 2. oldu.	Salon Futbolu	34	Bayanlar Süperligde 1. oldu.
		Erkekler “Kılıç” Türkiye 1. oldu.	Satranç	15	Erkekler Süperligde 2. oldu.
Futbol	29	-	Tenis	5	-
Güreş	18	Erkekler 60 Kg Türkiye 3. oldu.	Voleybol	36	Bayanlar Süperligde 6. oldu.
Hentbol	20+17	Bayanlar Süperlig 2. oldu.			Erkekler Süperligde 1. oldu.
		Erkekler Süperlig 1. oldu.			
Judo	2	-			Ferdi-Erkekler 48-1. oldu.
Karate	10	Ferdi-Bayanlar Kata-1. oldu.			Ferdi-Erkekler 54-1. oldu.
		Ferdi-Erkekler Kata-3. oldu.			Ferdi-Erkekler 60-3. oldu.
		Takım-Bayanlar Kumite-2. oldu.			Ferdi-Erkekler 81-3. oldu.
		Takım- Erkekler Kata-1. oldu.			Ferdi Erkekler 86-1. oldu.
		Bayanlar 50 kg Kumite-2. oldu.			Ferdi-Bayanlar 51-3. oldu.
		Bayanlar 68kg Kumite-3. oldu.			Ferdi-Bayanlar 60-3. oldu.
					Ferdi-Bayanlar 67-2. oldu.
Masa Tenisi	5	Takım-Bayanlar-3. oldu.			Ferdi-Bayanlar 57-3. oldu.
Taekwando	20	Ferdi-Erkekler 58kg 3. oldu.			Ferdi-Bayanlar 63,5-2. oldu.
		Ferdi-Bayanlar 46kg 2. oldu.			Takım-Erkekler 1. oldu.
		Ferdi-Bayanlar 53kg 2. oldu.			Takım-Bayanlar 2. oldu.
			Kros	4	-

3.2.1.4.7. Strateji Geliştirme Daire Başkanlığı

Strateji Geliştirme Daire Başkanlığı, 01.01.2006 tarihinde faaliyete geçmiş olup, 5018 sayılı Kamu Mali Yönetimi ve Kontrol Kanununun 60 ıncı ve 5436 sayılı kanunun 15 inci maddesine dayanılarak hazırlanan Strateji Geliştirme Birimlerinin Çalışma Usul ve Esasları Hakkında Yönetmelik çerçevesinde görev yapmaktadır. Başkanlık Strateji Planlama Şube Müdürlüğü, Raporlama ve İç Kontrol Şube Müdürlüğü, Bütçe ve Performans Program Şube Müdürlüğü, Muhasebe- Kesin Hesap Şube Müdürlüğü olmak dört şube müdürlüğü olmak üzere yapılandırılmıştır.

Strateji Geliştirme Daire Başkanlığı tarafından 2011 yılında gerçekleştirilen faaliyetler aşağıda açıklanmıştır.

Bütçe İşlemleri

Üniversitemiz 2011 Yılı Bütçe Tasarısını hazırlamak için harcama birimlerinden ödenek teklifleri yazı ile istenmiştir.. Gelen cari ve yatırım ödenek teklifleri Başkanlığımızca OVP, OVMP ve Bütçe Hazırlama Rehberi ve Yatırım Programı Hazırlama Rehberlerinde belirtilen standartlara, önceliklere, ilkelere uygunluğu incelendikten sonra, hazırlanan üniversitemiz 2011 Yılı Bütçe Teklifi Ekim ayı sonunda Maliye Bakanlığı'na gönderilmiştir.

2011 yılı bütçe ödeneklerine göre hazırlanan Ayrıntılı Finans Programı icmali Maliye Bakanlığı'na gönderildi. Maliye Bakanlığı'nca vize edilen Ayrıntılı Finans Programı icmaline uygun olarak Başkanlığımızca detay ayrıntılı finans programını hazırlanarak üst yöneticinin onayıyla Maliye Bakanlığı'na bilgi verildi. Sistem (e-bütçe) üzerinde Başkanlığımızca onaylanarak ödeneklerin kullanılır hale gelmesi sağlandı.

2010 Mali Yılı Gazi Üniversitesi Kesin Hesabı, Başkanlığımız tarafından bütçe uygulamasına esas muhasebe kayıtları dikkate alınarak hazırlanmış olup, Maliye Bakanlığı'na gönderilmiştir.

2011 yılında 2010 Yılı Yatırım Değerlendirme Raporu (Yıllık) ile 2011 yılına ilişkin üçer aylık Yatırım Değerlendirme Raporları hazırlanmıştır.

Başkanlığımız tarafından 2011 yılında aşağıdaki tabloda gösterilen bütçe ile ilgili iş ve işlemler yapılmıştır.

Tablo 100 Bütçe İşlemleri

BÜTÇE İŞLEMLERİ	DÜZEYİ	İŞLEM SAYISI
ÖDENEK GÖNDERME	KURUM	763
TENKİS	KURUM	58
ÖDENEK EKLEME	BİRİM	46
	KURUM	46
ÖDENEK AKTARMA	BİRİM	93
	KURUM	19
AFP REVİZE	BİRİM	13
	KURUM	8
BÜTÇE İPTAL	BİRİM	5
	KURUM	5

İç Kontrol İşlemleri

5018 sayılı Kanun, ikincil ve üçüncül mevzuatında öngörülen hükümler uyarınca Üniversitemiz Kamu İç Kontrol Standartları Uyum Eylem Planı 21.07.2009 tarih ve 17 sayılı Rektör Oluru ile onaylanarak uygulamaya konulmuş ve Başkanlığımız web sitesinde yayınlanmıştır.

Başkanlığımızca, Üniversitemiz İç Kontrol Standartlarına Uyum Eylem Planı kapsamında aşağıdaki çalışmalar yapılmıştır.

- 1- Başkanlığımız tarafından İç Kontrol Standartlarına Uyum Eylem Planımızda öngörülen eylemlerin gerçekleşmesi ile ilgili altışar aylık raporlar hazırlamıştır.
- 2- Başkanlığımız personelinin görev ve sorumluluklarını kapsayan Görev Dağılım Çizelgesi oluşturularak personel bilgilendirilmiştir.
- 3- Başkanlığımız üçer aylık dönemler itibarı ile birimimiz tarafından gerçekleşen iş ve işlemlerin performansını takip etmek üzere Görev Değerlendirme Formu hazırlanmıştır.
- 4- Başkanlığımız üçer aylık dönemler itibarı ile birimimiz personelinin performansını takip etmek üzere Performans Değerlendirme Formu hazırlanmıştır.
- 5- Başkanlığımız gerçekleştirilen faaliyetler ile ilgili Özel Hedefler belirlenmiştir. Belirlenen özel hedeflerimiz gerçekleştirilmektedir.
- 6- Başkanlığımız İş Akış Şemaları, Teşkilat Şeması, Raporlama Akış Çizelgesi, Görev Tanım Formları oluşturulmuş olup Başkanlığımız web sitesinde yayınlanmaktadır.

Rektörlük Makamının 24.11.2010 tarih ve 74 sayılı olurları ile İç Kontrol Standartlarına Uyum Eylem Planı revize edilmiş olup birimler revize edilen eylem planı hakkında bilgilendirilmiş ve revize edilen eylem planımız sitemizde yayınlanmıştır.

Üniversitemiz 2011 Yılı İç Kontrol Standartlarına Uyum Eylem Planı Raporu son defa olmak üzere Haziran ayında hazırlanmıştır.

Ön Mali Kontrol İşlemleri

Başkanlığımızca 2010 yılında ön mali kontrole tabi tutulacak mali karar ve işlemler, 06.01.2010 tarih ve B.30.2.GÜN.0.65.04.00-01 sayılı Rektörlük Oluru ile belirlenmiştir. Bu Rektörlük Oluruyla, tutarı ne olursa olsun 01.1.5.01 ekonomik kodundan tahakkuk ettirilecek ek ders ve fazla mesai ücretlerinin tamamı ile harcama birimlerince hazırlanan ve

110.000,00.TL.yi aşan (KDV Dahil) tüm ekonomik kodlardan yapılan mali karar ve işlemler idarenin bütçesi, bütçe tertibi , kullanılabilir ödenek tutarı, ayrıntılı harcama ve finans programları, 2011 yılı Merkezi Yönetim Bütçe Kanunu ve diğer mali mevzuat hükümlerine uygunluk yönlerinden Başkanlığımızca ön mali kontrole tabi tutulmuştur.

2011 yılında tüm harcama birimlerinden gelen 1.282 adet ödeme emri belgesi ön mali kontrole tabi tutulmuş ve mevzuata uygunluk yönünden eksik veya hatalı olan tahakkuk evrakları düzeltilmek üzere ilgili harcama birimine iade edilmiştir. Aynı dönemde 7 adet taahhüt evrakı ve sözleşme tasarısı kontrol edilmiş ve 7 adet uygun görüş yazısı verilmiştir.

Yan Ödeme Cetvellerinin Kontrol İşlemleri

657 sayılı Devlet Memurları Kanunu ile bu kanunun ek geçici 9 uncu maddesi kapsamına giren idarelerde istihdam edilen devlet memurlarından hangi işi yapanlara ve hangi görevde bulunanlara zam ve tazminat ödeneceği ve ödenecek zam ve tazminatın miktarları ile ödeme usul ve esaslarına ilişkin olarak anılan Kanunun 152 inci maddesine dayanılarak yürürlüğe konulan Bakanlar Kurulu kararı uyarınca, serbest kadro üzerinden hazırlanan cetveller ile bunların birimler itibariyle dağılımını gösteren listeler, zam ve tazminat ödemesi yapılacak personelin kadro veya görev unvanları, sınıfları, dereceleri, sayıları ve hizmet yerleri ile bunlara uygun olarak ödenecek zam ve tazminatın miktarları yönünden Başkanlığımızca kontrol edilerek Üst Yöneticinin onayına sunulmuştur.

Sözleşmeli Personel Sayı ve Sözleşmeleri

5944 sayılı 2010 yılı merkezi Yönetim Bütçe Kanununun “Sözleşmeli Personele İlişkin Esaslar” başlıklı 23 üncü maddesinin 1 no’lu bendi ile İç Kontrol ve Ön Mali Kontrole İlişkin Usul ve Esasların 25 inci maddesi gereğince 2011 yılında 1 adet yabancı uyruklu öğretim elemanına ait sözleşme Başkanlığımızca kontrol edilmiştir.

Taşınır ve Taşınmaz Kayıt İşlemleri

Taşınır ve taşınmaz kayıtlarının tutulması 2007 yılında yürürlüğe girmiştir. Başkanlığımıza ait taşınırlara ilişkin;

- a) Taşınır sayım tutanağı
- b) Taşınır sayım ve döküm cetvelleri
- c) Harcama Birimi taşınır yönetim hesabı cetveli

d) En son numarayı gösteren Taşınır İşlem Fişi Tutanağı, Taşınır Kayıt ve Kontrol Yetkilisi tarafından düzenlenerek, Taşınır Konsolide Yetkilisi'ne teslim edilmiştir.

Başkanlığımıza ait taşınırların kayıt işlemleri dışında ayrıca Üniversitemizin taşınırlarının kayıtları tutulmuştur. Bu duruma ilişkin olarak aşağıda belirtilen işlemler yapılmıştır:

- Açılış Taşınır İşlem Fişleri muhasebeleştirilmiştir.
- Birimler arası taşınır devir giriş ve çıkışları muhasebeleştirilmiştir.
- Üniversite genelinde tüketim çıkışları muhasebeleştirilmiştir.
- Üniversitemiz taşınmazları muhasebeleştirilmiştir.

2010 yılının Taşınır Kesin Hesabı hazırlanarak, Kesin Hesap ile birlikte Maliye Bakanlığı'na gönderilmiştir.

Mali İstatistiklerin Hazırlanması

Başkanlığımız tarafından 2010 Dönem Sonu ve 2011 Dönem Başı İşlemleri mevzuata uygun olarak yapılmıştır. 2011 yılında 2010 yılına ilişkin, Gazi Üniversitesi Yönetim Dönemi Hesapları, Kesin Hesapları mevzuatla belirlenen sürelerde hazırlanarak, Maliye Bakanlığı'na gönderilmiştir. Ayrıca Gazi Üniversitesi Yük ve Kadro Formları da hazırlanmış ve Maliye Bakanlığı'na gönderilmiştir. Bununla birlikte 2011 yılında Aylık Hesap Cetvelleri de Sayıştay Başkanlığı'na ve Maliye Bakanlığı'na gönderilmiştir.

Kişi Borcu İşlemleri

2011 yılında 338.743,17 TL'si 2010 yılından devreden tutar olmak üzere toplam kişi borcu 1.323.606,75 TL olmuştur. 2011 yılında 984.863,58 TL tutarında 381 adet kişi borcu dosyası açılmıştır. 2011 yılı dosyalarından 330 adeti kapatılmış olup, 708.977,65 TL tutarında borç tahsil edilmiştir.

Projelere İlişkin İşlemler

Başkanlığımız tarafından 2011 yılında;

- a) TÜBİTAK destekli 80 adet projeye 3.016.650,26 TL,
- b) 30 adet San-Tez projesi için 5.425.234,27 TL,
- c) FARABİ değişim programı kapsamında 274.100,94 TL,
- d) BAP destekli projelere 18.081.386,94 TL,
- e) 1 adet Kalkınma Ajansı destekli projeye 49.207,62 TL,
- f) Avrupa Birliği destekli projelere ise, 1.435.116,93 Avro ödeme yapılmıştır.

Öğretim Elemanı Yetiştirme Programı (ÖYP)

2011 yılında ÖYP kapsamında;

- a. Yurtdışı dil eğitimi için 13 personele toplam 112.129,43 TL
- b. Yurtdışı dil okulu için 73.415,55 TL
- c. 2547 sayılı Kanunun 39. Maddesi uyarınca yurtdışında görevlendirilen 47 personele toplam 619.853,44 TL ödeme yapılmıştır.

Kefalet Sandığı ve Sosyal Güvenlik Kurumu İşlemleri

Başkanlığımız tarafından itibariyle Kefalet Sandığı'na 2011 yılında 8.869,33 TL aidat gösterilmiştir.

Tablo 101 Kefalet Sandığı'na Aylık Aidat Ödemeleri

AYLAR	MİKTAR
OCAK	618,87
ŞUBAT	807,83
MART	814,03
NİSAN	848,20
MAYIS	852,73
HAZİRAN	762,08
TEMMUZ	768,28
AĞUSTOS	711,51
EYLÜL	668,89
EKİM	654,65
KASIM	641,74
ARALIK	720,72
TOPLAM	8.869,33

SGK ve Vergi İşlemleri

Başkanlığımız tarafından SGK ve vergi işlemleri kapsamında aşağıdaki tabloda işlem türü ve aylık olarak belirtilen toplam 81.356.040,53 TL tutarında ödeme yapılmıştır.

Tablo 102 SGK ve Vergi Ödemeleri

AYLAR	SSK	EMEKLİ SANDIĞI	VERGİ BEYANNAMESİ
OCAK	152.507,36	4.917.018,04	509.067,56
ŞUBAT	227.090,93	4.744.900,24	1.098.178,48
MART	137.552,63	4.970.531,90	835.920,69
NİSAN	180.739,57	4.947.565,97	1.550.012,19
MAYIS	168.036,92	4.948.266,84	1.333.915,24
HAZİRAN	191.517,42	4.946.913,18	1.342.945,18
TEMMUZ	163.774,54	5.158.844,09	1.249.964,42
AĞUSTOS	117.365,17	5.242.698,15	1.767.705,46
EYLÜL	56.884,64	5.300.423,79	639.640,81
EKİM	112.733,07	5.301.713,75	1.602.609,46
KASIM	107.998,00	5.277.299,26	1.934.929,18
ARALIK	999.956,62	5.456.446,63	3.662.373,15
TOPLAM	2.616.156,87	61.212.621,84	17.527.261,82

İcra Dosyaları İşlemleri

Açık olan 115 dosyadan 2011 yılında Üniversitemiz personelinin maaşlarından tahakkuk birimlerine yapılan kesintiler sonucu İcra Dairelerine; icra kesintisi olarak 366.809,66 TL, nafaka kesintisi olarak 96.033,00 TL, taahhütlü icra kesintisi olarak 30.711,93 TL ödenmiş olup, 63 adet dosya kapatılmıştır.

Sendika Aidatları İşlemleri

2011 yılında Üniversitemiz birimlerinde çalışan personelin üye olduğu 16 adet sendikaya 216.573,14 TL ödenmiştir. Söz konusu sendikalara yapılan ödemeler aşağıdaki tablolarda gösterilmiştir.

Tablo 103 2011 Yılı Sendika Aidatları

SENDİKALAR	TUTAR	SENDİKALAR	TUTAR
TÜRK EĞİTİM SEN.	100.989,51	EĞİTİM VE BİLİM İŞ SEN.	1.750,93
TÜM SAĞLIK SEN.	590,49	EĞİTİM ÖĞRETİM BİLİM ÇALIŞ.HAK.SEN.	414,41
SAĞLIK SEN.	5.949,07	KOOP. İŞ. SEN.	27.187,62
SAĞLIK DEĞİŞİM SEN.	141,85	BAĞIMSIZ EĞİTİM ÇALIŞANLARI SEN.	104,94
SAĞLIK, SOSYAL HİZMET EMEKÇİLERİ SEN.	3.327,10	TÜRK BÜRO SEN.	253,71
EĞİTİM SEN.	8.370,51	TÜRK SAĞLIK SEN.	45.284,12
EĞİTİMCİLER BİRLİĞİ SEN.	18.699,49	TÜRK TARIM ORAMAN SEN.	125,59
ANADOLU EĞİTİM SEN.	3.040,22	DEMOKRAT EĞİTİMCİLER SEN.	343,58
TOPLAM			216.573,14

Planlama İşlemleri

- 2010 Yılı Strateji Geliştirme Daire Başkanlığı Faaliyet Raporu hazırlanmıştır.
- 2010 Yılı İdare Faaliyet Raporu hazırlanarak, mevzuatta belirtilen süre içerisinde ilgili Kurumlara gönderilmiş ve kamuoyuna açıklanmıştır.
- 2012 Yılı Gazi Üniversitesi Performans Programı'nın hazırlık çalışmaları yürütülmüştür.
- 2011 Yılı Ocak-Haziran Altı Aylık Mali Durum ve Beklentiler Raporu hazırlanmış olup, kamuoyuna duyurulmasını sağlanmıştır.
- Mali konulara ilişkin diğer raporlar hazırlanmıştır.

3.2.1.4.8. Yapı İşleri ve Teknik Dairesi Başkanlığı

Yapı İşleri ve Teknik Dairesi Başkanlığı tarafından yürütülen Üniversitemizin yatırım projelerine ilişkin bilgiler bu kısımda tablolar halinde belirtilmiştir.

SEKTÖR ADI	EĞİTİM
PROJE NUMARASI	2010H030830
PROJE ADI	Çeşitli Ünitelerin Etüd Projesi
BAŞLAMA TARİHİ	2011
BİTİŞ TARİHİ	2011

SEKTÖR ADI	EĞİTİM (DERSLİK MERKEZİ BİRİMLER)	
PROJE NUMARASI	2008H032320	
PROJE ADI	G.Ü. HUKUK FAKÜLTESİ BEŞEVLER KAMPÜSÜ PROJE YAPIM İŞİ	
İHALE KAYIT NO	2011/151135	
YAKLAŞIK MALİYET	125.000,00-TL.	
İHALE TARİHİ	17.10.2011	
YÜKLENİCİ FİRMA	KAYHAN MÜH. MİM.LTD. ŞTİ.	
SÖZLEŞME BEDELİ	125.000,00-TL.	
HARCAMA KALEMİ	38.05.09.09-09.4.1.00-2-06.5	
1.HAKEDİŞ	141.600	29.12.2011
TOPLAM	141.600,00-TL.	

EĞİTİM SEKTÖRÜ ETÜD PROJE İCMALİ

2011 YILI DOĞRUDAN TEMİNLERİ	577.314,00
2011 YILI İHALE ÖDEMELERİ	141.600,00
TOPLAM	718.914,00

SEKTÖR ADI	EĞİTİM (DERSLİK MERKEZİ BİRİMLER)
PROJE NUMARASI	2008H032320
PROJE ADI	G.Ü. MİMARLIK FAK. VE MÜHENDİSLİK FAK. LABORATUVARLAR VE KÜTÜPHANE TADİLAT VE YENİLEME İŞİ
İHALE KAYIT NO	211/47699
YAKLAŞIK MALİYET	9.034.053,29-TL.
İHALE TARİHİ	06.05.2011
YÜKLENİCİ FİRMA	ELİF İNŞ. TAAH. PAZ. LTD.ŞTİ.
SÖZLEŞME BEDELİ	6.470.304,71-TL.
HARCAMA KALEMİ	38.05.09.09-09.4.1.00-2-06.7
1.HAKEDİŞ	5.096.965,73
2.HAKEDİŞ	2.536.199,98
3.HAKEDİŞ	1.527.419,78
TOPLAM	9.160.585,49

- G.Ü. Mühendislik Mimarlık Fakültesi amfileriyle, derslikleriyle, laboratuvarlarıyla ve kütüphanesiyle tamamen yenilenmiştir.
- Engelliler için engelli asansörü ve platformu yapılmıştır.
- Kütüphane en üst kattan bodrum kata taşınmış ve bodrum katta öğrenci topluluklarına yeni bölümler yapılmıştır.
- Bodrum kattaki laboratuvarlar ise en üst kata taşınmıştır.

SEKTÖR ADI	EĞİTİM (DERSLİK MERKEZİ BİRİMLER)
PROJE ADI	KESİN HESAP FARKI PROJESİ
YÜKLENİCİ FİRMA	DURMAZ İNŞAAT
HARCAMA KALEMİ	38.05.00.01-09.4.1.00-2.06.5
2010/31 DOSYA NOLU MERKEZ KÜTÜPHANE 2. BLOK (16.00 m2)	326.008,10
G.Ü.ESKİ FİZİK TEDAVİ BÖLÜMÜ BİNASI TADİLAT VE ONARIMI İŞİ	26.744,76
GÖLBAŞI YEMEKHANE BİNASI GENEL ONARIMI İŞİ	47.287,05
TOPLAM	400.039,91-TL.

GAYRİMENKUL KAMULAŞTIRMA GİDERİ

SEKTÖR ADI	EĞİTİM (DERSLİK MERKEZİ BİRİMLER)
PROJE ADI	KAMULAŞTIRMA GİDERLERİ
YÜKLENİCİ FİRMA	ANKARA BÜYÜKŞEHİR BELEDİYE BAŞKANLIĞI
HARCAMA KALEMİ	38.05.00.01-09.4.1.00-2-06.4.2.90
TOPLAM	104.400,00-TL.

SEKTÖR ADI	MUHTELİF İŞLER (BÜYÜK ONARIM)
PROJE NUMARASI	2011H032270
PROJE ADI	G.Ü. MÜHENDİSLİK FAKÜLTESİ DERSLİK BLOĞU DIŞ CEPHE TADİLATI ELEKTRİK TESİSATI VE SİHHİ TESİSAT YENİLEME İŞİ
İHALE KAYIT NO	2011/140480
YAKLAŞIK MALİYET	3.281.506,43-TL.
İHALE TARİHİ	13.10.2011
YÜKLENİCİ FİRMA	ELİF İNŞ. TAAH. PAZ. LTD.ŞTİ.
SÖZLEŞME BEDELİ	2.820.002,97-TL.
HARCAMA KALEMİ	38.05.09.09-09.4.1.00-2-06.7
1.HAKEDİŞ	3.122.390,99
2.HAKEDİŞ	871.346,48
TOPLAM	3.983.737,47 TL

DIŞ CEPHE ISI YALITIMI VE ÇELİK KONSTRİKSİYON ÇALIŞMALARI

SEKTÖR ADI	MUHTELİF İŞLER (BÜYÜK ONARIM)
PROJE NUMARASI	2011H032270
PROJE ADI	G.Ü. TIP FAKÜLTESİ E BLOK OTAPARK BİNASI KOLON İLAVESİ VE KİRİŞ GÜÇ KONTROLLÜK HİZMETİ İLAVESİNE İLİŞKİN TAŞIYICI SİSTEM PROJE HAZ. VE TIP FAKÜLTESİ BİNASI İLE OTOPARK BİNASI ARASINA ÇELİK KONST. TÜP GEÇİT PROJE YAPIM İŞİ
İHALE KAYIT NO	2011/31069
YAKLAŞIK MALİYET	127.000,00-TL.
İHALE TARİHİ	02.03.2011
YÜKLENİCİ FİRMA	TEKAY MÜH. LTD. ŞTİ.
SÖZLEŞME BEDELİ	120.000,00-TL.
HARCAMA KALEMİ	38.05.09.09-09.4.1.00-2-06.7
1.HAKEDİŞ	92.990,03
2.HAKEDİŞ	48.609,97
TOPLAM	141.600,00-TL.

SEKTÖR ADI	MUHTELİF İŞLER (BÜYÜK ONARIM)
PROJE NUMARASI	2011H032270
PROJE ADI	G.Ü. TEKNİK EĞİTİM FAK. ELEKTRİK EĞİTİM BÖLÜMÜ ÇATI TADİLAT İŞİ İLE G.Ü. TEKNİK EĞİTİM FAK. A. VE B BLOK DIŞ CEPHE BOYA VE TAD. İŞİ
İHALE KAYIT NO	2011/117325
YAKLAŞIK MALİYET	130.868,69-TL.
İHALE TARİHİ	15.08.2011
YÜKLENİCİ FİRMA	ERAY GRUP İNŞ. LTD.ŞTİ.
SÖZLEŞME BEDELİ	87.793,76-TL.
HARCAMA KALEMİ	38.05.09.09-09.4.1.00-2-06.7
1.HAKEDİŞ	121.466,97
TOPLAM	121.466,97-TL.

SEKTÖR ADI	MUHTELİF İŞLER (BÜYÜK ONARIM)
PROJE NUMARASI	2011H032270
PROJE ADI	G.Ü. GÜZEL SANATLAR FAK. EK BİNA TAD. İŞİ
İHALE KAYIT NO	2011/111023
YAKLAŞIK MALİYET	72.944,63-TL.
İHALE TARİHİ	04.08.2011
YÜKLENİCİ FİRMA	ÖZKILIÇARSLAN LTD.ŞTİ.
SÖZLEŞME BEDELİ	44.869,77-TL.
HARCAMA KALEMİ	38.05.09.09-09.4.1.00-2-06.7
1.HAKEDİŞ	63.533,83
TOPLAM	63.533,83-TL.

SEKTÖR ADI	MUHTELİF İŞLER (BÜYÜK ONARIM)
PROJE NUMARASI	2011H032270
PROJE ADI	G.Ü. EĞİTİM FAK. GÜZEL SANATLAR MÜZİK BÖLÜMÜ PİYANO ODASI
İHALE KAYIT NO	2011/55876
YAKLAŞIK MALİYET	29.258,63-TL.
İHALE TARİHİ	25.04.2011
YÜKLENİCİ FİRMA	BAŞAY YAPI LTD. ŞTİ.
SÖZLEŞME BEDELİ	23.293,83-TL.
HARCAMA KALEMİ	38.05.09.09-09.4.1.00-2-06.7
1.HAKEDİŞ	31.579,95
TOPLAM	31.579,95-TL.

SEKTÖR ADI	MUHTELİF İŞLER (BÜYÜK ONARIM)
PROJE NUMARASI	2011H032270
PROJE ADI	G.Ü. ANFİ TİYATRO YIKIM İŞİ
İHALE KAYIT NO	2011/55131
YAKLAŞIK MALİYET	13.442,00-TL.
İHALE TARİHİ	25.04.2011
YÜKLENİCİ FİRMA	ACAR YIKIM İNŞ. LTD. ŞİT.
SÖZLEŞME BEDELİ	6.350,00-TL.
HARCAMA KALEMİ	38.05.09.09-09.4.1.00-2-06.7
1.HAKEDİŞ	7.493,00
TOPLAM	7.493,00-TL.

SEKTÖR ADI	MUHTELİF İŞLER (BÜYÜK ONARIM)
PROJE NUMARASI	2011H032270
PROJE ADI	G.U.GAZİ EGİTİM FAKÜLTESİ ANAOKULU BAHCESİ KAUCUK ZEMİN KAPLAMA YAPILMASI İŞİ
İHALE KAYIT NO	2011/69533
YAKLAŞIK MALİYET	49.856,81-TL.
İHALE TARİHİ	24.05.2011
YÜKLENİCİ FİRMA	DİNÇ MÜHENDİSLİK MİM.METİN DİNÇ
SÖZLEŞME BEDELİ	45.012,00-TL.
HARCAMA KALEMİ	38.05.09.09-09.4.1.00-2-06.7
1.HAKEDİŞ	52.264,58
TOPLAM	52.264,58-TL.

SEKTÖR ADI	MUHTELİF İŞLER (BÜYÜK ONARIM)
PROJE NUMARASI	2011H032270
PROJE ADI	G. Ü. GAZİ EĞİTİM FAKÜLTESİ F BLOK 1-2-3 KATLAR TADİLAT VE ONARIMI ÇOK AMAÇLI SALON YAPILMASI İŞİ
İHALE KAYIT NO	2011/30041
YAKLAŞIK MALİYET	2.103.737,61-TL.
İHALE TARİHİ	04.04.2011
YÜKLENİCİ FİRMA	TAVSANOGU INS.LTD.STİ.
SÖZLEŞME BEDELİ	1.444.415,17-TL.
HARCAMA KALEMİ	38.05.09.09-09.4.1.00-2-06.7
1.HAKEDİŞ	294.845,83
2.HAKEDİŞ	1.401.302,86
3.HAKEDİŞ	345.600,95
TOPLAM	2.041.749,64-TL.

SEKTÖR ADI	MUHTELİF İŞLER (BÜYÜK ONARIM)
PROJE NUMARASI	2011H032270
PROJE ADI	G.U.TEKNOLOJİ FAKULTESİ TALASLI URETİM ABD.CATI ONARIMI ASMA TAVAN SOKULMESİ İLE DİS CEPHE ONARIM VE BOYA İSİ
İHALE KAYIT NO	2011/65692
YAKLAŞIK MALİYET	404.453,60-TL.
İHALE TARİHİ	26.05.2011
YÜKLENİCİ FİRMA	İSTAŞ LTD. ŞTİ.
SÖZLEŞME BEDELİ	254.812,89-TL.
HARCAMA KALEMİ	38.05.09.09-09.4.1.00-2-06.7
1.HAKEDİŞ	360.299,94
TOPLAM	360.299,94-TL.

BANKA BAĞIŞI

Yeni derslikler ve eğitim birimleri yapımı - inşaat, elektrik, makine tesisat işleri projesi yıllara sari olarak (2009 -2010 - 2011 yılları) sözleşmesi imzalanmıştır. İktisadi ve İdari Bilimler Fakültesi'nin kapasitesini artırmak amacıyla projelendirilen işin bünyesinde 15 adet derslik, 3 anfi, 2 bilgisayar laboratuvarı, 68 öğretim görevlisi odası, bölüm başkanlığı odası, arşiv, öğrenci işleri ve sekreterlikler bulunmaktadır. Proje, bodrum kat (otopark, kazan dairesi) + 5 kattan oluşmaktadır ve proje 2011 yılı içerisinde tamamlanmış olup, projeye ilişkin bilgi sonraki sayfada gösterilmiştir.

SEKTÖR ADI	EĞİTİM (DERSLİK VE MERKEZİ BİRİMLER)
PROJE NUMARASI	2008H032320
1. PROJE	G.Ü.İktisadi Ve İdari Bilimler Fakültesi Ek Derslikler Ve Tefrişi İle Altyapı Ve Çevre Düzenleme İşi
YÜKLENİCİ FİRMA	ERTAY MÜHENDİSLİK Başlama-Bitiş Tarihi: 2008-2011
SÖZLEŞME BEDELİ	3.243.000,00-TL.
HARCAMA KALEMİ	38.05.00.01-09.4.1.11-8-06.5.7.1 (BANKA BAĞIŞI) 38.05.00.01-09.4.1.00-2-06.5.7.1 (DERS. VE MERK.BİR.)
2. PROJE	G.Ü. İktisadi Ve İdari Bilimler Fakültesi Yeni Derslikler Ve Eğitim Birimleri İnşaatı İşi
YÜKLENİCİ FİRMA	ERTAY MÜHENDİSLİK
HARCAMA KALEMİ	38.05.00.01-09.4.1.11-8-06.5.7.1 (BANKA BAĞIŞI) 38.05.00.01-09.4.1.00-2-06.5.7.1 (DERS. VE MERK.BİR.)
G.Ü.İKTİSADİ VE İDARİ BİLİMLER FAKÜLTESİ EK DERSLİKLER VE TEFRİŞİ İLE ALTYAPI VE ÇEVRE DÜZENLEME İŞ 2 NOLU HAKEDİŞ	309.014,12 TL
G.Ü.İKTİSADİ VE İDARİ BİLİMLER FAKÜLTESİ YENİ DERSLİKLER VE EĞİTİM BİRİMLERİ İNŞAATI YAPIM İŞİ 8 NOLU HAKEDİŞ	13.518,88 TL
TOPLAM	322.533,00-TL.

SEKTÖR ADI	SAĞLIK MUHTELİF İŞLER (BÜYÜK ONARIM)
PROJE ADI	G.Ü. FEN FAKÜLTESİ DERSLİK BLOĞU DIŞ CEPHE YAPIM
İHALE KAYIT NO	2011/128814
YAKLAŞIK MALİYET	867.291,96-TL.
İHALE TARİHİ	15.09.2011
YÜKLENİCİ FİRMA	ELAS İNŞ. LTD. ŞTİ.
SÖZLEŞME BEDELİ	581.810,16-TL.
HARCAMA KALEMİ	770.43.03.04 SRC
1.HAKEDİŞ	132.539,77
2.HAKEDİŞ	691.170,00
TOPLAM	823709,77-TL.

SEKTÖR ADI	SAĞLIK MUHTELİF İŞLER (BÜYÜK ONARIM)
PROJE ADI	G.Ü. TIP FAKÜLTESİ ARAŞTIRMA VE UYGULAM A HASTANESİ E.BOK 7. KAT HEMATOLOJİ SERVİSİ İKMAL İŞİ VE 6. KAT GÖZ SERVİSİ YAPIM İŞİ
İHALE KAYIT NO	2011/159539
YAKLAŞIK MALİYET	6.439.137,57-TL.
İHALE TARİHİ	16.11.2011
YÜKLENİCİ FİRMA	TEPE İNŞ. A.Ş.
SÖZLEŞME BEDELİ	5.135.884,24-TL.
HARCAMA KALEMİ	770.01.03.04
2011 Yılında Hakediş Düzenlenmemiştir.	

SEKTÖR ADI	SAĞLIK MUHTELİF İŞLER (BÜYÜK ONARIM)
PROJE ADI	G.Ü. TIP FAKÜLTESİ ARAŞTIRMA VE UYGULAMA HASTANESİ D2 BLOK 5. KAT MERKEZİ YOĞUN BAKIM SERVİSİ YAPIMI İLE D1 BLOK 5. KAT ORTOPEDİ SERVİSİ TADİLATI İŞİ
İHALE KAYIT NO	2011/144117
YAKLAŞIK MALİYET	5.814.502,46-TL.
İHALE TARİHİ	18.10.2011
YÜKLENİCİ FİRMA	EMDA İNŞ. SAN. A.Ş.
SÖZLEŞME BEDELİ	5.100.000,00-TL.
HARCAMA KALEMİ	770.01.03.04
2011 Yılında Hakediş Düzenlenmemiştir	

SEKTÖR ADI	SAĞLIK MUHTELİF İŞLER (BÜYÜK ONARIM)
PROJE ADI	G.Ü. SÜREKLİ EĞİTİM MERKEZİ TAD. ONARIM İŞİ
İHALE KAYIT NO	2011/94425
YAKLAŞIK MALİYET	46.923,59-TL.
İHALE TARİHİ	07.07.2011
YÜKLENİCİ FİRMA	ELAS İNŞ. LTD. ŞTİ.
SÖZLEŞME BEDELİ	41.311,48-TL.
HARCAMA KALEMİ	770.29.03.04
1.HAKEDİŞ	56.989,10
TOPLAM	56.989,10-TL.

SEKTÖR ADI	SAĞLIK MUHTELİF İŞLER (BÜYÜK ONARIM)
PROJE ADI	G.Ü. TEKNİK EĞİTİM FAK. OTOMOTİV EĞİTİMİ ABD. ÇATI ONARIM İŞİ
İHALE KAYIT NO	2011/90757
YAKLAŞIK MALİYET	69.458,22-TL.
İHALE TARİHİ	28.06.2011
YÜKLENİCİ FİRMA	ELAS İNŞ. LTD. ŞTİ.
SÖZLEŞME BEDELİ	64.856,21-TL.
HARCAMA KALEMİ	770.05.03.04
1.HAKEDİŞ	67.933,40
TOPLAM	67.933,40-TL

SEKTÖR ADI	SAĞLIK MUHTELİF İŞLER (BÜYÜK ONARIM)
PROJE ADI	G.Ü. GÖLBAŞI KAMPÜSÜ B VE C KAPILARI YAPIMI VE AMATEM BODRUM KAT ONARIM İŞİ
İHALE KAYIT NO	2011/118934
YAKLAŞIK MALİYET	119.943,75-TL.
İHALE TARİHİ	16.08.2011
YÜKLENİCİ FİRMA	SEYİTHANOĞLU LTD. ŞTİ.
SÖZLEŞME BEDELİ	85.735,28-TL.
HARCAMA KALEMİ	770.43.03.04 (SRC)
1.HAKEDİŞ	30.560,96
TOPLAM	30.560,96-TL.

SEKTÖR ADI	SAĞLIK MUHTELİF İŞLER (BÜYÜK ONARIM)
PROJE ADI	G.Ü. İLERİ TEKNOLOJİLER ARAŞTIRMA GELİŞTİRME MERKEZİ KAZAN DAİRESİ YAPIM İŞİ
İHALE KAYIT NO	2011/127104
YAKLAŞIK MALİYET	163.046,40-TL.
İHALE TARİHİ	13.09.2011
YÜKLENİCİ FİRMA	ÜLKE DOĞALGAZ TİC. LTD. ŞTİ.
SÖZLEŞME BEDELİ	124.176,00-TL.
HARCAMA KALEMİ	770.43.03.04 (SRC)
1.HAKEDİŞ	107.966,46
TOPLAM	107.966,46-TL.

SEKTÖR ADI	SAĞLIK MUHTELİF İŞLER (BÜYÜK ONARIM)
PROJE ADI	G.Ü. FEN EDEBİYAT FAK. KİMYASAL MAD. DEPOSU YAPILMASI İŞİ
İHALE KAYIT NO	2011/124142
YAKLAŞIK MALİYET	240.070,38-TL.
İHALE TARİHİ	09.09.2011
YÜKLENİCİ FİRMA	BAŞAY YAPI LTD. ŞTİ.
SÖZLEŞME BEDELİ	181.801,00-TL.
HARCAMA KALEMİ	770.43.03.04 (SRC)
1.HAKEDİŞ	57.290,73
2.HAKEDİŞ	120.879,62
TOPLAM	178.120,35-TL.

SEKTÖR ADI	SAĞLIK MUHTELİF İŞLER (BÜYÜK ONARIM)
PROJE ADI	G.Ü. TIP FAKÜLTESİ HASTANESİ 15. KAT YENİ DOĞAN ÇOCUK HEMATOLOJİ ONKOLOJİ SERVİSLERİ DONANIM VE ÇOCUK KEMİK İLİĞİ NAKİL MERKEZİ, 14. KAT KBB PLASTİK CERRAHİ SERVİSLERİ 13. KAT ÖZEL SERVİSİ YAPIM İŞİ
İHALE KAYIT NO	2011/144542
YAKLAŞIK MALİYET	4.081.103,40-TL.
İHALE TARİHİ	19.10.2011
YÜKLENİCİ FİRMA	ELİF İNŞ. TAAH. PAZ. LTD.ŞTİ.
SÖZLEŞME BEDELİ	3.567.190,46-TL.
HARCAMA KALEMİ	770.01.03.03 HASTANE DÖNER
1.HAKEDİŞ	691.170,00
TOPLAM	691.170,00-TL.

SEKTÖR ADI	SAĞLIK MUHTELİF İŞLER (BÜYÜK ONARIM)
PROJE ADI	G.Ü.TIP FAK. GASTROENTROLOJİ MUTFAK, YEMEKHANE, AYAKTAN CERRAHİ MERKEZİ VE TEKNİK BİRİMLER
İHALE TARİHİ	22.01.2010
YÜKLENİCİ FİRMA	TESAN İNŞAAT
SÖZLEŞME BEDELİ	19.990.270,80-TL.
HARCAMA KALEMİ	770.01.03.03 HASTANE DÖNER
7. HAKEDİŞ	555.122,54
8. HAKEDİŞ	1.628.379,93
9. HAKEDİŞ	1.708.341,64
10. HAKEDİŞ	1.621.956,19
11. HAKEDİŞ	999.864,57
12. HAKEDİŞ	1.887.564,84
TOPLAM	8.401.229,71-TL

SEKTÖR ADI	SAĞLIK MUHTELİF İŞLER (BÜYÜK ONARIM)
PROJE ADI	G.Ü.TIP FAKÜLTESİ ARŞ.UYG.HASTANESİ E-BLOK 7.KAT HEMATOLOJİ SERVİSİ YAPIM İŞİ
İHALE TARİHİ	01.12.2009
YÜKLENİCİ FİRMA	TEPE İNŞAAT
SÖZLEŞME BEDELİ	2.410.698,00-TL.
HARCAMA KALEMİ	770.01.03.03 HASTANE DÖNER
6. HAKEDİŞ	215.559,99
7. HAKEDİŞ	1.013.982,61
8. HAKEDİŞ	962.204,19
TOPLAM	2.191.746,79-TL.

SEKTÖR ADI	SAĞLIK MUHTELİF İŞLER (BÜYÜK ONARIM)
PROJE ADI	G.Ü.SAĞLIK ARAŞTIRMA VE UYGULAMA MERKEZİ YENİDOĞAN VE ÇOCUK HEMATOLOJİ-ONKOLOJİ SERVİSİ YAPIM İŞİ
YÜKLENİCİ FİRMA	ELİF İNŞ. TAAH. PAZ. LTD.ŞTİ.
SÖZLEŞME BEDELİ	2.059.181,59-TL.
HARCAMA KALEMİ	770.01.03.03 HASTANE DÖNER
1 HAKEDİŞ	456.338,39
2. HAKEDİŞ	1.971.144,87
3. HAKEDİŞ	488.629,09
TOPLAM	2.916.112,35-TL.

SEKTÖR ADI	SAĞLIK MUHTELİF İŞLER (BÜYÜK ONARIM)
PROJE ADI	G.Ü. TIP FAKÜLTESİ İNGİLİZCE DERSLİKLER ARAŞTIRMA LAB.ve SGK.MEDULA SİSTEM HİZMET ÜNİTELERİ YAPIM İŞİ
YÜKLENİCİ FİRMA	TEPE İNŞAAT
SÖZLEŞME BEDELİ	2.351.317,08-TL.
HARCAMA KALEMİ	770.01.03.03 HASTANE DÖNER
1 HAKEDİŞ	2492493,83
2. HAKEDİŞ	803.164,32
TOPLAM	3.295.658,15-TL.

Yapımı Tamamlanan İşler:

- ✓ E Blok Zemin Kat Gastroenteroloji Servisi (Kasım/2010)
- ✓ E Blok 1. Bodrum Kat Çocuk Poliklinikleri Servisi
- ✓ E Blok 1. Bodrum Kat Biyomedikal Merkezi (Şubat/2011)
- ✓ E Blok 1. Bodrum Teknik Servis Merkez Departmanı (Şubat/2011)
- ✓ E Blok 1. Bodrum Kat Eczane Merkez Departmanı (Şubat/2011)
- ✓ E Blok 2. Bodrum Morg/Mescit Bölümleri (Ocak/2011)
- ✓ E Blok 2. Bodrum Eczane Depo Bölümü (Ocak/2011)
- ✓ E Blok 2. Bodrum Genel Depo Bölümü (Mart/2011)

- ✓ E Blok 2. Bodrum Teknik Servis Atölyeleri Ve Teknik Birimler Bölümü (Şubat/2011)
- ✓ Teknik Birimler İdari Ofisleri (Saymanlık / Satınalma Bölümleri) (Mayıs/2011)
- ✓ E Blok 8.Kat Ayaktan Cerrahi Merkezi - Yoğun Bakım-Hasta Odaları

SAĞLIK SEKTÖRÜ (DÖNER SERMAYE)PROJE İCMALİ

2011 YILI DOĞRUDAN TEMİNLERİ	661.742,14
2011 YILI İHALE ÖDEMELERİ	18.765.797,04
TOPLAM	19.427.539,18

SPOR SEKTÖRÜ

“G.Ü. Gölbaşı Kampüsü Açık-Kapalı Spor Tesisleri Yapılması İş'i'nin”, 2011 yılı içerisinde etüd ve proje çizimleri tamamlanmış olup, ihalesi yapılmış ancak 2011 yılı içerisinde sonuçlanmamıştır.

SEKTÖR ADI	SPOR (AÇIK VE KAPALI SPOR TESİSLERİ İKMALİ)
PROJE NUMARASI	1999H050070
PROJE ADI	G.Ü. GÖLBAŞI KAMPÜSÜ AÇIK-KAPALI SPOR TESİSLERİ YAPILMASI İŞİ
İHALE KAYIT NO	2011/179671
YAKLAŞIK MALİYET	12.624.995,17-TL.
İHALE TARİHİ	13.12.2011
YÜKLENİCİ FİRMA	2011 YILI İÇERİSİNDE SONUÇLANMADI
HARCAMA KALEMİ	38.05.00.01-09.4.1.00-2-06.5

3.2.1.4.9. Hukuk Müşavirliği

Üniversitemiz Tıp Fakültesi Başhekimlik ve Döner Sermaye Saymanlık Müdürlüğünden gelen tahsil edilemeyen faturalı ve senetli tedavi giderlerine ilişkin işlemler ile Strateji Geliştirme Dairesince gönderilen tahsil edilemeyen maaş borçları ve Müşavirliğimizce kazanılan davalara ilişkin hükmedilen ve tahsil edilemeyen Vekâlet Ücretleri İcra Müdürlüklerinde Müşavirliğimiz tarafından takip edilmektedir. 2011 yılında **75** adet Fatura, Senet, 19 adet Vekâlet Ücreti, 5 adet diğer konularda İcra dosyası açılmış olup, toplam 99 adet dosyanın 18 adedi tahsil edilerek, ilgili hesaplara yatırılmış ve arşivlenmiştir. Bunun dışında 75 adet dosya 6111 sayılı kanunun geçici 1. maddesi ile 27.08.2011 sayılı Resmi Gazetede yayımlanan “trafik Kazaları Nedeniyle İlgililere Sunulan Sağlık Hizmet Bedellerinin Tahsiline İlişkin Usul Ve Esasları Hakkında Yönetmelik” hükümlerine göre iade edilmiştir.

Yükseköğretim Kurulu Başkanlığı vasıtası ile veya Rektörlüğümüze yapılan her türlü şikayet, itiraz, görevsizlik kararları v.s. konular ilgili birimlere iletilip, gereğinin yaptırılması sağlanarak (soruşturma, inceleme v.b.) sonucundan ilgililere bilgi verilmektedir. Toplam 124’ü şikayet 35’ü soruşturma olmak üzere toplam 158 adet evrak sonuçlandırılmıştır.

Hukuk Müşavirliği bünyesinde işlemleri gerçekleştirilen Bilgi Edinme Birimine 2011 yılında yapılan 1.343 adet başvuru cevaplandırılmıştır.

Hukuk Müşavirliği tarafından 2011 yılında cevaplanan yazışmaların konularına göre dağılımı aşağıdaki tabloda belirtilmiştir.

Tablo 104 Hukuk Müşavirliği Tarafından 2011 Yılında Cevaplandırılan Yazışmalar

Görüş	Bilirkişi İstemi	Haciz İhbarnamesi	Taraf Olmadığımız Davalar	Yönetmelik Yönerge v.s.
59	250	95	50	42

01.01.2011 – 31.12.2011 tarihleri arasında Üniversitemiz tüzel kişiliğine karşı 295, Üniversitemiz tarafından ise 30 dava açılmıştır. Bununla birlikte 1.450 dava önceki yıllardan devam etmektedir. 2011 yılında açılan davaların dağılımı aşağıdaki şekilde gösterilmiştir.

Şekil 26 2011 Yılında Türlerine Göre Davalar

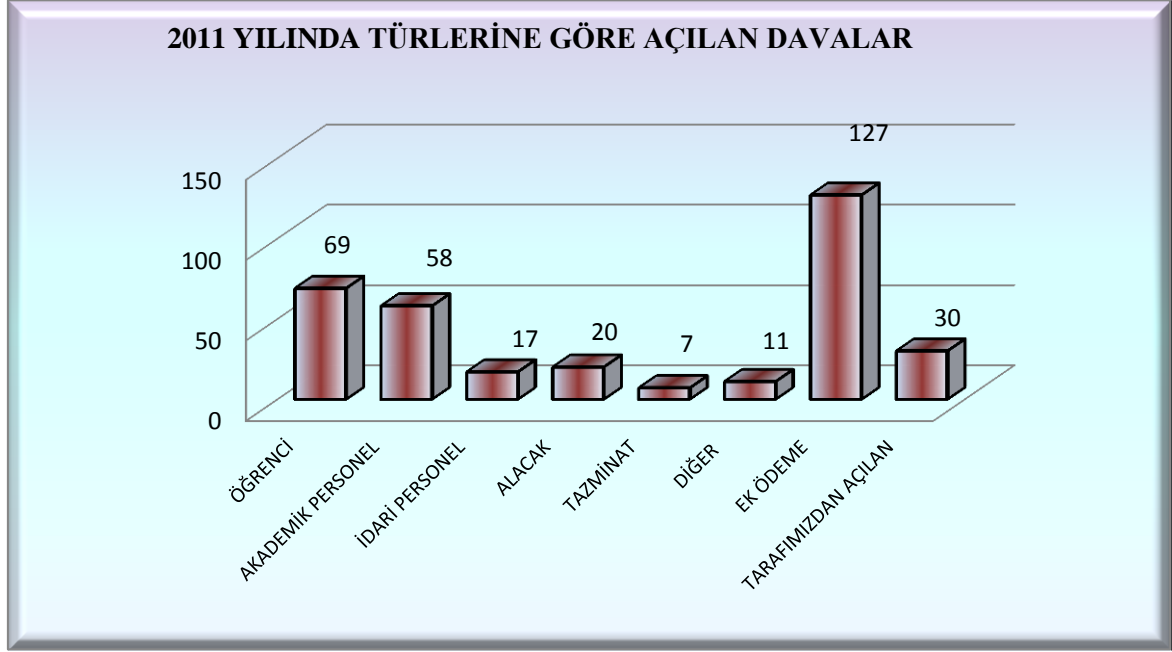

2011 yılında idari personel ile ilgili açılan 17 davanın %59'una atama işlemleri konu olmuştur. 2011 yılı konularına göre idari personel ile ilgili davaların sayısı aşağıdaki tabloda gösterilmiştir.

Tablo 105 2011 Yılında Açılan İdari Personel İle ilgili Dava Sayısı

Atama İşlemleri	10
Disiplin Cezaları	2
Diğer Sebepler	5
TOPLAM	17

Üniversitemizde 2011 yılında açılan akademik personel ile ilgili davaların sebepleri incelendiğinde davaların %27,5'inin kadro, derece ve atamalardan kaynaklandığı görülmüştür. Akademik personel ile ilgili konularına göre dava sayıları aşağıdaki şekilde gösterilmiştir.

Şekil 27 2011 Yılı Konusuna Göre Akademik Personel İle İlgili Dava Sayısı

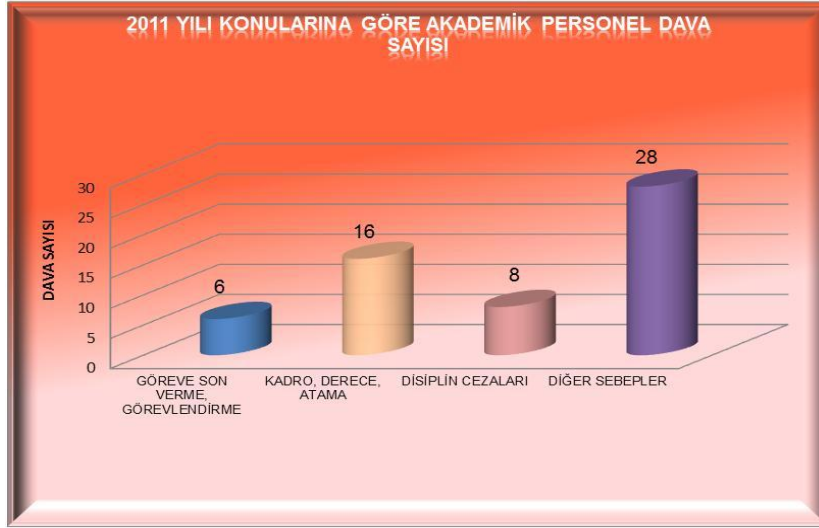

Öğrenciler ile ilgili davaların yüzdesel dağılımına bakıldığında, not iptali hakkındaki davaların, toplam davaların %46'sını, disiplin cezalarının ise %22'sini oluşturduğu görülmüştür. 2011 yılında öğrenciler ile ilgili olarak açılan davaların yüzdesel dağılımı aşağıdaki şekilde gösterilmiştir.

Şekil 28 2011 Yılında Konularına Göre Öğrenci İle İlgili Dava Sayıları

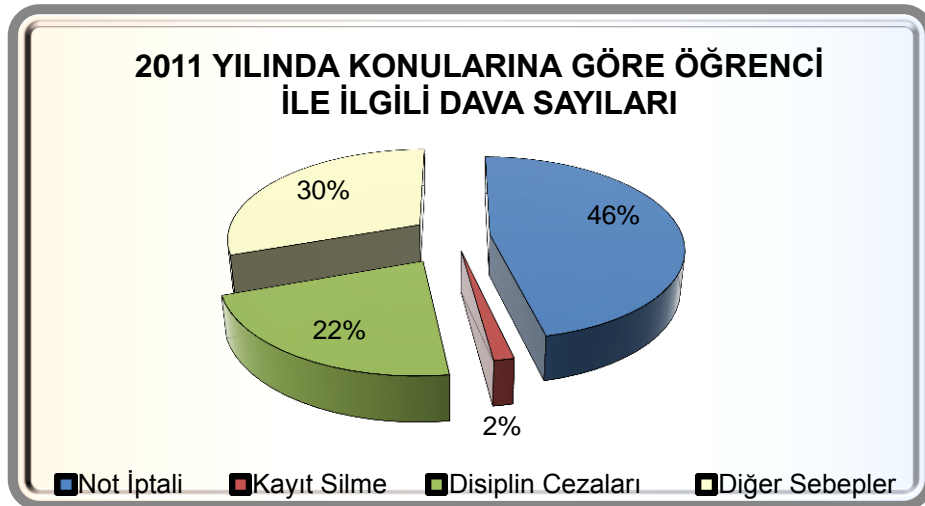

2011 yılında Üniversitemize karşı açılan en fazla sayıda dava ek ödemeler ile ilgili olmuştur. Ek ödemeler kapsamında açılan 127 davanın konularında göre dağılımı aşağıdaki tabloda belirtilmiştir.

Tablo 106 2011 Yılında Açılan Ek Ödemeler İle İlgili Dava Sayısı

4-B Ek Ödemeler	32
Kan Bankası	14
Radyoloji Çalışma Zamanı	29
Akademik Ek Ödemeler	38
TOPLAM	127

2011 yılında Üniversitemizle ilgili 186 dava sonuçlanmış olup, bu davaların %69'u Üniversitemiz lehine sonuçlanmıştır. Üniversitemizin aleyhine ve kısmen lehine sonuçlanan davalar için üst yargı mercilerine başvuru yapılmıştır. 2010 ve 2011 yılında sonuçlanan davaların sayısı aşağıdaki şekilde gösterilmiştir.

Şekil 29 2010 -2011 Sonuçlanan Davalar

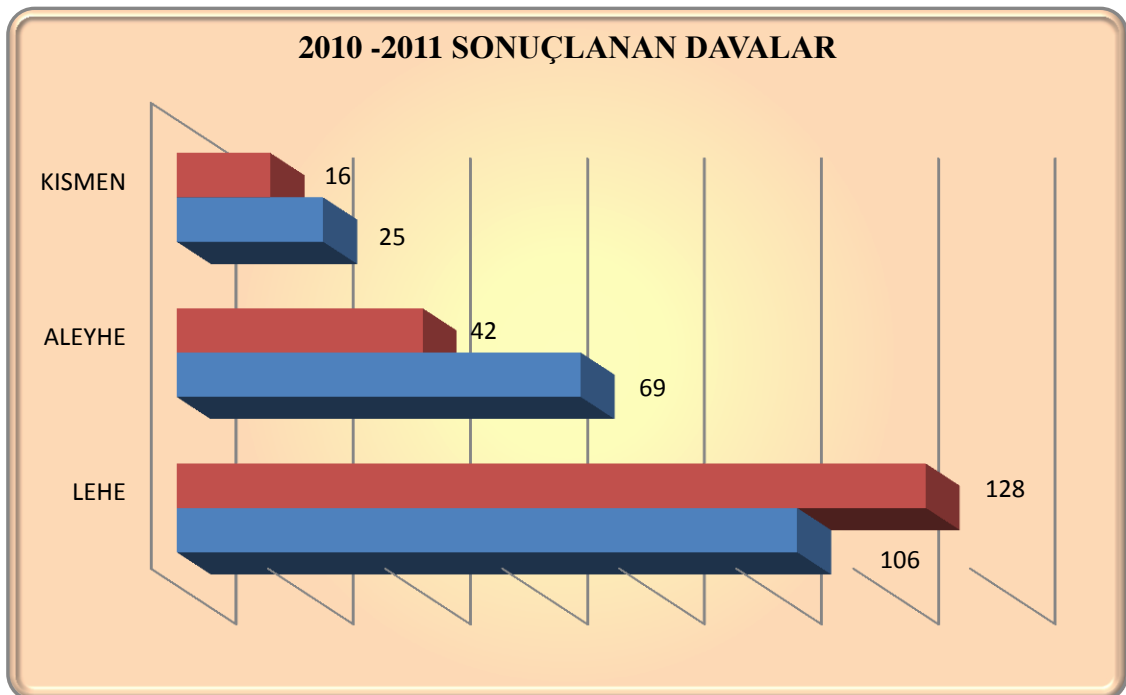

3.2.1.5. Araştırma ve Uygulama Merkezlerinin Faaliyetleri

3.2.1.5.1. Deprem Mühendisliği Uygulama ve Araştırma Merkezi

- Türkiye Ulusal Jeodezi ve Jeofizik Birliği (TUJJB) bünyesinde kurulmuş olan Türkiye Ulusal Sismoloji ve Arziçi Fiziği Komisyonu (TUSAK), 1969 yılından beri faaliyetlerini sürdürmektedir. TUSAK faaliyetlerinin temel amacı; sismoloji ve arziçi fiziği konularında ülkemizde yapılan/yapılacak olan çalışmalarda işbirliği ve koordinasyonu sağlamaktır. Başbakanlık Afet ve Acil Durum Yönetimi Başkanlığı, TUSAK'ın 2011 yılından itibaren daha aktif ve koordineli çalışmasını planlamaktadır. Bu kapsamda *TUSAK Koordinasyon ve Danışma Kurulu*'na Gazi Üniversitesi'ni temsilen Merkez müdürümüz Prof. Dr. Hüsnü CAN ve merkezimiz uzmanlarından Dr. Bülent ÖZMEN seçilmiştir.
- Merkezimiz uzmanlarından Gülçin FELEK tarafından 2011 Mart, Nisan, Mayıs aylarında; Gazi Üniversitesi Deprem Mühendisliği Uygulama ve Araştırma Merkezince işletilmekte olan 21 adet zayıf ve kuvvetli yer hareketi istasyonlarından; Afyon, Bolu, Çankırı illerinde bulunan deprem kayıt istasyonlarının organizasyonları ve periyodik bakım çalışmaları yapılmıştır. Haziran, Temmuz, Ağustos aylarında da Beypazarı, Kalecik, Keskin, Bala, Polatlı, Kızılcahamam ve şehir merkezlerinde yer alan deprem kayıt istasyonlarının da organizasyonu ve periyodik bakım çalışmaları yapılmıştır.
- Ankara'nın depremselliği ile tertip ve tedbirlerine ilişkin Ankara Valiliği toplantı salonunda 16.11.2011 tarihinde kamu ve özel kurum ve kuruluşlar ile üniversitelerin öğretim üyelerinin katılımıyla bir toplantı yapılmıştır. Yapılan toplantı sonucunda; Ankara ili Deprem Stratejisi ve Eylem Planı'nın, ilgili kurum ve kuruluşların uzman temsilcilerinden oluşturulacak bir komisyon tarafından hazırlanmasına karar verilmiştir. Bu nedenle 18.11.2011 tarih ve 2623 sayılı yazı ile Ankara Valiliği tarafından "Ankara İli Deprem Stratejisi ve Eylem Planı" hazırlama komisyonu oluşturulmuştur. Komisyonunda Merkez müdürümüz Prof. Dr. Hüsnü CAN ve merkezimiz uzmanlarından Dr. Bülent ÖZMEN de yer almaktadır.

- Merkezimiz uzmanlarından Dr. Bülent ÖZMEN; Milli Eğitim Bakanlığı (MEB) ile Japonya Uluslar arası İşbirliği Ajansı (JICA) ile birlikte yürütülen “Okul Tabanlı Afet Eğitim Projesi” kapsamında 24 – 30 Ekim 2011 tarihleri arasında MEB Hizmetiçi Eğitim Enstitüsü Esenköy/YALOVA’ ya eğitmen olarak gitmiştir. 10 pilot ilden seçilen 260 öğretmene afet hazırlıkları, afet ve acil durum yönetim planları ve tehlike avı gibi konularda eğitimler vermiştir.
- Proje yürütücülüğünü Merkez müdürümüz Prof. Dr. Hüsnü CAN’ın yaptığı ve araştırmacı olarak merkez uzmanlarından Dr. Mustafa Kerem KOÇKAR ve Gülçin FELEK’in yer aldığı Ankara ve Çevresindeki Plio-Kuvaterner Zeminlerde Mikrobölgeleme Çalışmaları (06/2010-04) adlı proje kapsamında arazi çalışmaları yapılarak ölçümler alınmış ve ölçümlerin yorumlanmaları yapılmıştır.
- Proje yürütücülüğünü Merkez müdürümüz Prof. Dr. Hüsnü CAN’ın yaptığı ve araştırmacı olarak merkez uzmanlarından Dr. Mustafa Kerem KOÇKAR ve Gülçin FELEK’in yer aldığı Zayıf ve Kuvvetli Yer Hareketi Kayıt İstasyonlarındaki Zeminlerin Karakterizasyonlarının Yapılması ve Yer Etkilerinin Belirlenmesi (06/2011-22) projesi kapsamında çalışmalar yapılmaktadır.
- Merkezimiz uzmanlarından Gülçin FELEK tarafından Gazi Üniversitesi Deprem Mühendisliği Araştırma ve Uygulama Merkezince kurulan 21 adet deprem kayıt istasyonundan veri işlem odasına gelen verilerin Zsacwin programı ile deprem çözümü ve lokasyonlarının belirlenmesi sağlanarak 2011 yılı için Ankara ve yakın civarında bütünleştirilmiş deprem kataloğu hazırlanmıştır.

3.2.1.5.2. Moleküler Biyoloji Araştırma ve Uygulama Merkezi

- Proje fikri ile başvuran kişilere proje yazım desteği verilmektedir.
- Alanında uzman araştırmacılarımızdan destek almak suretiyle (deney tasarımı, analiz verilerinin değerlendirilmesi ve benzeri konularda) ortak projeler yürütülmektedir.

- Proje kapsamında yüksek lisans/doktora öğrencilerinin bilimsel-teknolojik çalışmalar yapmasına destek verilmektedir.
- Kamu kuruluşlarına ve sanayiye proje danışmanlık hizmeti verilmektedir.
- Laboratuvarlarımızda bulunan cihazlarda aşağıda belirtilen test ve analizler yapılmaktadır:

Merkez Laboratuvarlarında Yapılan Analizler

❖ Hücre Araştırma Laboratuvarı

- 1) Hücre kültüründe sitotoksikite çalışması
- 2) Etken maddenin antikanserojenik etkisinin araştırılması

❖ Mikrobiyoloji ve Biyoteknoloji Araştırma Laboratuvarı

- 1) Freeze dryer ile örnek kurutma ve bakteri liyofilizasyonu
- 2) Bakteri saflaştırması
- 3) Bakteri identifikasyonu
- 4) Antimikrobiyal aktivite tayini
 - Kuyu difüzyon
 - Minimum İnhibisyon Konsantrasyonu (MİC)
 - Minimum bakterisidal konsantrasyon (MBC)
- 5) Antibiyogram testi
- 6) E test ile antibiyotik duyarlılık testi
- 7) Suda fekal analiz
- 8) HACCP ile gıdalarda patojen mikroorganizma tespiti ve identifikasyonu
- 9) Yüzeylerde mikrobiyal kontaminasyon kontrolü
- 10) İhtiyacı olan araştırmacılara kültür koleksiyonunda mevcut olan hücre ve bakteri kültürlerini sağlamak.
- 11) Kozmetik ürünlerin analizi
 - Challenge testi
 - Stabilite testi
 - Mikrobiyal kontaminasyon kontrolü

❖ **Moleküler Biyoloji Araştırma Laboratuvarı**

- 1) Genomik DNA izolasyonu
 - Bitki DNA izolasyonu
 - Bakteri DNA izolasyonu
 - Total kandan DNA izolasyonu
 - Dokudan DNA izolasyonu
- 2) Bakteriden plazmid DNA izolasyonu
- 3) PCR (Polimeraz Zincir Reaksiyonu)
 - PCR ürünü agoroz jel elektroforezi
 - PCR ürünü pürifikasyonu
- 4) DNA Dizi Analizi
 - PCR
 - PCR ürünü pürifikasyonu
 - Sekans reaksiyonu
 - Kapiller elektroforez
- 5) Moleküler düzeyde filogenetik analiz
 - DNA izolasyonu
 - PCR
 - DNA Dizi Analizi
 - Biyoinformatik İstatistik Analiz
- 6) Western Blot
 - Protein izolasyonu
 - SDS Page
 - Blotlama
- 7) RFLP
 - Restriksüyon enzimleri ile kesim
 - Agoroz / Poliakrilamid jelde görüntüleme
- 8) AFLP
 - Restriksüyon endonükleazlarla DNA kesimi
 - Adaptör ligasyonu
 - Preselektif PCR
 - Selektif PCR

- Poliakrilamid jelde görüntüleme
- 9) HPV Tiplendirme (Fragman analiz yöntemi ile)
- 10) Genotoksisite analizi
- 11) qRT PCR
 - RNA izolasyonu
 - cDNA sentezi
 - Real Time PCR reaksiyonu

❖ **Genel Analiz ve Araştırma Laboratuvarı**

- 1) Protein izolasyonu
 - Protein miktar tayini(Bradford)
 - SDS Page
- 2) Bitki Ekstraksiyonu
 - Antioksidan
 - Antimikrobiyal
 - Antigenotoksisite
- 3) Floresan mikroskopisi Çalışmaları ve Fotoğraflanması
- 4) UV - VIS spektrofotometre
 - Spektrofotometrik ölçümler
 - Protein miktar tayini
 - DNA miktar tayini
 - Enzim aktivite tayini
- 5) Antioksidan Etkinin Belirlenmesi
 - DPPH Serbest Radikal Giderimi
 - Fe²⁺ İyonu Şelatlama
 - Lipid Peroksidasyonunun İnhibisyonu
 - Total fenolik bileşik tayini
 - Askarbik asit tayini
 - Karoten Likopen tayini

3.2.1.5.3. Turizm Uygulama ve Araştırma Merkezi

2011 yılı içerisinde Türkiye İş Kurumu'nun finansal desteğiyle ve merkezimiz tarafından, iş sahibi olmayan kişilere meslek edindirme programı kapsamında 400 saatlik aşçılık kursu düzenlenmiştir. Bu eğitim faaliyetine katılan bireyler hem teorik hem de uygulamalı dersler sonucunda aşçılık mesleğini icra edebilir seviyeye gelmişler ve kursa katılan 45 kişinin en az %20'si sektöre yerleşerek iş sahibi olma fırsatını yakalamışlardır. Bu sayede de ülkemizdeki işsizlik sorununun çözümüne merkezimiz dolayısıyla üniversitemiz kayıtsız kalmamış ve işsiz bireylerin iş sahibi olmaları daha da önemlisi meslek edinmeleri sağlanmıştır.

3.2.1.5.4. İş ve Sosyal Güvenlik Hukuku Uygulama ve Araştırma Merkezi

- 29 Eylül-02 Ekim 2011 tarihlerinde İş ve Sosyal Güvenlik Hukuku Uygulama ve Araştırma Merkezi, Türk Metal Sendikası ile ortaklaşa, "İş ve Sosyal Güvenlik Hukukunda Yeni Gelişmeler" isimli sempozyumu düzenlemiştir. Sempozyum Aydın-Didim'de değişik sosyal taraflardan katılan 350 kişinin katılımıyla gerçekleştirilmiştir.
- Merkez müdürümüz Prof. Dr. A. Nizamettin AKTAY 11 Ekim 2011 tarihinde OYAK tarafından Ankara'da düzenlenen seminerde "İş Hukuku Uygulamaları ve Karşılaşılan Sorunlar" başlıklı tebliğini sunmuştur.
- Merkez müdürümüz Prof. Dr. A. Nizamettin AKTAY, 03 Kasım 2011 tarihinde ÇASGEM tarafından düzenlenen "Sosyal Politika ve Çalışma İlişkileri Hizmet İçi Eğitimi 2" seminerinde "Çalışanların Sendikal Hakları" başlıklı tebliğini sunmuştur.

3.2.1.5.5. Atatürk İlkeleri Ve İnkılâp Tarihi Araştırma ve Uygulama Merkezi

- Gazi Akademik Bakış Dergisinin 7. Sayısı çıkmış ve dağıtımı yapılmıştır.
- 3 Şubat 2011'de ATAUM Müdürü Prof. Dr. Hale Şıvgın Ankara Radyosunca hazırlanan Gündem Programında İstanbul'un İşgali ile ilgili bir konuşma yapmıştır.

- Türk Hava Kuvvetlerinin 100. Kuruluş yıldönümü münasebetiyle Hava Kuvvetleri Komutanlığı tarafından “Türk Hava Kuvvetleri Tarih Sempozyumu” düzenlenmiştir. Merkez Müdürü Prof. Dr. Hale Şıvgın İstanbul Harbiye Kültür Sitesinde düzenlenen sempozyumun düzenleme kurulunda yer almış ve aynı zamanda 09.02.2011 tarihinde sempozyumun 6. Oturumunda oturum başkanlığı yapmıştır.
- 1 Mart 2011 tarihinde saat 11.00’de Atatürk İlkeleri ve İnkılap Tarihi Araştırma ve Uygulama Merkezi Müdürümüz Prof. Dr. Hale Şıvgın TRT Türkiye’nin Sesi Radyosunda 3 Mart Yasaları ile ilgili bir konuşma yapmıştır.
- 15 Mart 2011 saat 14.00’te Gazi Üniversitesi Mimar Kemaleddin Salonunda İstiklal Marşının Kabulünün 90. Yılı münasebetiyle Ankara Türk Ocağı ve Atatürk İlkeleri ve İnkılap Tarihi Araştırma ve Uygulama Merkezi tarafından Mehmet Akif Ersoy’u Anma Programı düzenlenmiştir. Mehmet Akif’le ilgili bir sinevizyon gösterisi yapılmış, öğrenciler Mehmet Akif’in Çanakkale Şehitleri şiirini okumuş ve Prof. Dr. Ahmet Bican Ercilasun’un başkanlık yaptığı Prof. Dr. Hale Şıvgın ve Prof. Dr. Nazım Hikmet Polat’ın konuşmacı olarak katıldığı bir panel gerçekleştirilmiştir. Programa katılım yoğun olup coşkuyla kutlanmıştır.
- 14.04.2011 Gazi Akademik Bakış Dergisinin 8. Sayısı için toplantı yapılmıştır. Yapılan toplantıda gelen makaleler değerlendirilmiş olup konularına göre hakemlere gönderilmesine karar verilmiştir.
- 19 Nisan 2011’de Gazi Üniversitesi Mimar Kemaleddin Salonunda Ödül Töreni ve Tiyatro sahnelenmiştir. 2010 Nisanında açtığımız Ödüllü Tiyatro Eseri Yazma Yarışması 29 Ekim 2010’da sonuçlanmış ve sonuçlar internetten ilan edilmişti. 19 Nisan 2011’de 1. Seçilen eser “Göl, Kök ve Söğüt” sahnelenmiş ve dereceye giren eserlere ödülleri takdim edilmiştir. Ödül Törenine ve Tiyatroya T.B.M.M. Başkan Vekili Sadık Yakut, Azerbaycan Büyükelçisi Faik Bagirov, Gazi Üniversitesi Rektörü Prof. Dr. Rıza Ayhan ve çok sayıda büyükelçi ve dışişleri mensubu katılmıştır. Öğrencilerimizin de yoğun ilgi gösterdiği program başarıyla sahnelenmiştir.

- 2010 Nisanında açtığımız Ödüllü Tiyatro Eseri Yazma Yarışmasında Menfur bir terörist saldırısı sonucu şehit edilen merhum Büyükelçi İsmail Erez'in hayatından mülhem olarak kaleme alınan "Göl, Kök ve Söğüt"adlı eser 1.seçilmiş ve 19 Nisan 2011'de Gazi Üniversitesi öğrencileri tarafından Mimar Kemaleddin Salonunda sahnelenmiştir.
- 6 Mayıs 2011 tarihinde Ankaralılar Vakfı ve Pursaklar Belediyesi tarafından düzenlenen Hıdrellez etkinliklerine Merkez Müdürümüz Prof. Dr. Hale Şıvgın katılmıştır.
- 19 Mayıs Gençlik ve Spor Bayramı münasebetiyle TRT Türkiye'nin Sesi Radyosunda düzenlenen programa konuşmacı olarak Merkez Müdürümüz Prof. Dr. Hale Şıvgın katılmıştır.
- Gazi Akademik Bakış Dergisinin 8. sayısı Haziran 2011 de çıkmış ve dağıtımı yapılmıştır.
- 30 Ağustos 2011 tarihinde Merkez Müdürümüz Prof. Dr. Hale Şıvgın Meteorolojinin Sesi Radyosunda 30 Ağustos'un anlam ve önemi konusunda 35 dakikalık bir konuşma yapmıştır.
- 12-14 Ekim 2011 tarihlerinde Dokuz Eylül Üniversitesi'nde hazırlanan "Berlin Kongresinden Günümüze Büyük Güçler ve Türkiye" adlı sempozyuma merkez müdürümüz Prof. Dr. Hale Şıvgın "1900-1912 Büyük Devletlerin Makedonya Politikaları Ve Makedonya Olayları" adlı bildirisiyle katılmıştır.
- 27 Ekim 2011 saat 14.30'da Gazi Üniversitesi Mimar Kemaleddin Salonunda Cumhuriyetimizin 88. Yılı münasebetiyle merkezimiz tarafından "Yeni Dünya Düzeni ve Türkiye Cumhuriyeti" konulu konferans düzenlenmiştir. Araştırmacı yazar Alev Alatlı tarafından verilen konferansa ilgi yoğun olmuştur.

- 28 Ekim 2011 tarihinde saat 13.00’de TRT televizyonunda Hayatın Renkleri adlı canlı yayın programına merkez müdürümüz Prof. Dr. Hale Şıvgın Gazi üniversitesi öğrencileri ile birlikte Cumhuriyetimizin 88. Yılı Münasebetiyle konuşmacı olarak katılmıştır.
- 2 Kasım 2011 tarihinde TRT Radyosunda Merkez Müdürümüz Prof. Dr. Hale Şıvgın “Cumhuriyetin Getirileri” konulu bir programa katılmıştır.
- 26 Aralık 2011 tarihinde Atatürk’ün Ankara’ya gelişinin 92. yıl dönümü münasebetiyle merkezimiz Gazi Üniversitesi Mimar Kemaleddin Salonunda bir etkinlik düzenlemiştir. Türkiye Büyük Millet Meclisi, Ankaralılar ve Ankarayı Tanıtma Vakfı ve Gazi Üniversitesi Atatürk İlkeleri ve İnkılap Tarihi Araştırma ve Uygulama Merkezi işbirliği ile düzenlediğimiz programda Türkiye Büyük Millet Meclisi “Atatürk Evleri” konulu bir sergi açmıştır. Ankaralılar ve Ankarayı Tanıtma Vakfı seğmenleri seğmen gösterisi yapmıştır. Edebiyat Fakültesi Tarih Bölümü profesörlerinden Mustafa Turan “Atatürk’ün Ankara’ya Gelişinin Anlam ve Önemi” konulu bir konferans vermiştir. Etkinliğimize İçişleri Bakanı İdris Naim Şahin, Ankara milletvekilleri çok sayıda öğretim üyesi, dekan, Genel Sekreter ve öğrenci katılmıştır. Ayrıca Ankaralılar ve Ankarayı Tanıtma Vakfı üyeleri de etkinliğimize yoğun bir şekilde katılmışlardır. Etkinliğimiz Ankaralı Türk Sanat Müziği sanatçısı Zekai TUNCA’nın konseriyle son bulmuştur.
- Merkez Müdürü Prof. Dr. Hale Şıvgın 26 Aralık 2011’de TRT Avaz da Atatürk’ün Ankara’ya Gelişi münasebetiyle 40 dakikalık bir konuşma yapmış, aynı zamanda Gazi Üniversitesinde yapılan etkinliği de burada anlatmıştır.
- Merkez Müdürü Prof. Dr. Hale Şıvgın 27 Aralık 2011 ‘de TRT Ankara Radyosu Gündem Programında Atatürk’ün Ankara’ya Gelişi ve Mehmet Akif Ersoy’un 75. ölüm yılı münasebetiyle düzenlenen programa konuşmacı olarak katılmıştır.
- Gazi Akademik Bakış Dergisi’nin 9. sayısı (2011K1ş) çıkmıştır. Dağıtımı yapılmıştır.

3.2.1.5.6. Gazi Non-Iyonizan Radyasyondan Korunma Merkezi

I. Üniversiteleri temsilen NATO tarafından davetli katılınan toplantılar:

1. Dr. Seyhan, 10–15 Nisan 2011 tarihlerinde Bergen –Norveç’de gerçekleştirilen “27th HFM Panel Business Toplantısı” ve “HFM–205 Mental Health and Well-Being Across the Military Spectrum” toplantısına Üniversiteleri temsilen Tıp Panel üyesi olarak katılmıştır.
2. Dr. Seyhan, 03–07 Ekim 2011 tarihlerinde Halifax – Kanada’da gerçekleştirilen “28th HFM Panel Business Toplantısı” ve “HFM–207 A Survey of Blast Injury Across The Full Landscape of Military Science” toplantısına Üniversiteleri temsilen Tıp Panel üyesi olarak katılmıştır.

II. Diğer davetli katılımlar:

1. Dr. Seyhan İstanbul’da 23 Mayıs 2011 tarihinde Uluslararası katılımlı olarak gerçekleştirilen “Science Update: Cell Phones And Health” başlıklı toplantının organizasyonunu ve ev sahipliğini yapmıştır. Dr. Seyhan toplantıda “RF animal studies of GAZI BIOPHYSICS & GNRK” başlıklı konuşma yapmıştır.
2. Biyofizik Anabilim Dalı Araştırma Görevlisi Arın TOMRUK ve Dr. Seyhan İstanbul’da 23 Mayıs 2011 tarihinde gerçekleştirilen “Science Update: Cell Phones And Health” toplantısında “RF Effects on Non-pregnant, Pregnant, Newborns and Children – An in-vivo study” başlıklı sunumu gerçekleştirmiştir.
3. Biyofizik Anabilim Dalı Doktora Öğrencisi Semra TEPE ÇAM ve Dr. SEYHAN İstanbul’da 23 Mayıs 2011 tarihinde gerçekleştirilen “Science Update: Cell Phones And Health” toplantısında “Single-Strand DNA breaks in human hair root cells exposed to mobile phone radiation and 900 MHz RF effects on animal skin hydroxyproline content” başlıklı çalışmayı sunmuştur.

Ulusal Toplantılar:

1. Dr. Seyhan, 24 Ocak 2011 tarihinde Ankara’da Milli Savunma Bakanlığı’nda gerçekleştirilen “NATO RTO Panel Faaliyetleri Koordinasyon Toplantısı”na Üniversiteleri temsilen Tıp Panel üyesi olarak katılmıştır.
2. Dr. Seyhan, 25 Mart 2011 tarihinde Ankara Atatürk Eğitim ve Araştırma Hastanesi’nde Türkiye Maternal Fetal Tıp ve Perinatoloji Derneği tarafından düzenlenen “Çevresel Teratojenlerin Fetusa Etkileri” toplantısına davetli konuşmacı olarak “Elektromanyetik Alanlar, Cep telefonları, Bilgisayar, Kablosuz ağ bağlantıları” başlıklı konuşması ile katılmıştır.
3. Dr. Seyhan, 10–14 Mayıs 2011 tarihinde Türk Pediatri Kurumu tarafından Kıbrıs’ta düzenlenen 47. Türk Pediatri Kongresi’ne davetli konuşmacı olarak “Elektromanyetik Alanlar, Cep telefonları, Bilgisayar, Kablosuz ağ bağlantıları” başlıklı konuşması ile katılmıştır.
4. Doç. Dr. Ayşe CANSEVEN KURŞUN, 29-1 Ekim 2011 tarihlerinde ODTÜ’de yapılan EMO - Elektrik Elektronik Mühendisliği Günlerinde, 29 Eylül 2011 tarihindeki “Elektromanyetik Alanlar ve İnsan Sağlığı” konulu özel oturumda panel üyesi olarak görev almıştır.
5. Doç. Dr. Ayşe CANSEVEN KURŞUN, Arş. Gör. Mehmet Zahid TÜYSÜZ, Uzman Meriç Arda ESMEKAYA 7-8 Ekim 2011 tarihlerinde İstanbul’da yapılan EMO EMANET – Elektromanyetik Alanlar ve Etkileri Sempozyumuna katılarak, “1.8 GHz Frekanslı Modüleli Radyofrekans (RF) Radyasyon ve Demir (III) Klorür Uygulamasının Burkitt Lenfoma (Raji) Hücre Hattındaki Etkilerinin Araştırılması”, “Çocuklarda Yüksek Dielektrik Özelliklerinin 900 MHz Frekanslı Cep Telefonu SAR Değerlerine Etkisi”, “Helmholts Bobin Sisteminin Sonlu Elemanlar Yöntemi ile Analizi ve Uygulamasının Gerçekleştirilmesi”, “Gemsitabin, Demir (III) Klorür ve ELF Manyetik Alan Uygulamasının İnsan Lenfosit Hücreleri Apoptotik Aktiviteleri Üzerine Etkisi” başlıklı bildirileri sunmuşlardır.

6. 7-8 Ekim 2011 tarihlerinde İstanbul’da yapılan EMO EMANET – Elektromanyetik Alanlar ve Etkileri Sempozyumunda Yrd. Doç. Dr. Bahriye SIRAV “GAZİ NON-İYONİZAN RADYASYONDAN KORUNMA MERKEZİ - GNRK EM ALAN ÇALIŞMALARI” başlıklı konuşmasıyla katılmıştır.

GNRK Tarafından Düzenlenen Topluma Yönelik Bilgilendirme ve Bilinçlendirme Faaliyetleri

23 Şubat 2011, ÇEKOD ve Yenimahalle Belediyesinin ortaklaşa düzenlediği “Baz İstasyonu, Cep Telefonu, Yüksek Gerilim Hattı / Elektromanyetik Kirlilik – Kanser, Sağlık, Alınabilecek Önlemler” Başlıklı Panelde Yrd. Doç. Dr. Bahriye SIRAV davetli konuşmacı olarak katılmıştır.

3.2.1.5.7. Türk Kültürü ve Hacı Bektaş Veli Araştırma Merkezi

- 25- 27 Şubat 2011 tarihlerinde 14. Bilim Kurulu Toplantısı yapılmıştır.
- 7-8 Mayıs 2011 tarihleri arasında Doç. Dr. Gıyasettin AYTAŞ’ın, Alevi – Bektaşî Kültür Enstitüsü’nün düzenlediği “Hıdırellez Bahar Şenliği” törenlerine katılmıştır.
- 29 Mayıs 2011 tarihinde Araştırma Merkezimizden bir ekip “Çubuk Sele Köyü Seyit Kalender Veli ve Süvem Sultan 6. Anma Etkinlikleri”ne katılmıştır.
- 5 Haziran 2011 tarihinde Araştırma Merkezimizden bir ekip, “Seyyid Hacı Ali Turabi Dede’nin 14. Anma Töreni”ne katılmıştır.
- 24 Haziran 2011 tarihinde Alevi – Bektaşî Kavramları Danışma Toplantısı yapılmıştır.
- 16 Ağustos 2011 tarihinde Araştırma Merkezimizden bir heyet Hacıbektaş İlçesi’nde düzenlenen anma etkinliklerine katılmıştır.

- 25 Haziran 2011 tarihinde Hacıbektaş İlçesi’nde düzenlenen “Aşık Daimi Anısına 2. Uluslararası Halk Ozanları Hacıbektaş Buluşması”na merkezimizden bir ekip katılmıştır.
- 29 Eylül – 1 Ekim 2011 tarihleri arasında Araştırma Merkezimiz Müdürü Doç. Dr. Gıyasettin Aytaş, Malatya’da düzenlenen Şah İbrahim Veli sempozyumuna katılmıştır.
- 21-23 Ekim 2011 tarihleri arasında Araştırma Merkezimiz ile Arnavutluk Bektaşileri arasında işbirliği imkanlarını geliştirmek üzere, Rektörümüz Prof. Dr. Rıza Ayhan başkanlığında bir heyet Arnavutluk’ta temaslarda bulunmuştur.
- 13-16 Ekim 2011 tarihleri arasında Araştırma Merkezi Müdürü Doç. Dr. Gıyasettin AYTAŞ ve merkez çalışanlarından Ali Osman Aktaş Samsun’da düzenlenen “Samsun Sempozyumu”na birer bildiri ile katılmıştır.
- 10 Aralık 2011 tarihinde Hacı Bektaş Veli Kültür Derneği tarafından Hacıbektaş ilçesinde düzenlenen “I. Uluslararası Aşure Günü” etkinliklerine Araştırma Merkezimizden bir ekip katılmıştır.
- 11 Aralık 2011 tarihinde Çubuk, Keçiören ve Yenimahalle ‘ deki Aşure Günü etkinliklerine Araştırma Merkezimizden Araştırmacılar katılmıştır.
- 13 Aralık 2011 tarihinde “III. Geleneksel Uluslar arası Aşure Günü” düzenlendi.
- 18 Aralık 2011 tarihinde Sarı Saltık Derneği tarafından düzenlenen Aşure günü etkinliklerine Araştırma Merkezimizden Araştırmacılar katılmıştır.
- 28 Aralık 2011 tarihinde “Kerbela Faciasının İran Kültüründeki Yeri” adlı etkinlik gerçekleştirildi ve “Dede Garkın ve Emirci Sultan” adlı kitap yayımlanmıştır.

3.2.1.5.8. Ceza Hukuku Uygulama ve Araştırma Merkezi

- 31/3/2011 tarihli ve 6217 sayılı **Yargı Hizmetlerinin Hızlandırılması Amacıyla Bazı Kanunlarda Değişiklik Yapılmasına Dair Kanuna** ilişkin Tasarının hazırlık çalışmalarına ve TBMM Adalet Komisyonundaki müzakerelerine katkıda bulunulmuştur..
- 31/3/2011 tarihli ve 6222 sayılı **Sporda Şiddet ve Düzensizliğin Önlenmesine Dair Kanuna** ilişkin Tasarının hazırlık çalışmalarına ve TBMM Adalet Komisyonundaki müzakerelerine katkıda bulunulmuştur.
- Emniyet Genel Müdürlüğü, Gençlik ve Spor Genel Müdürlüğü ve Türkiye Futbol Federasyonu işbirliği ile 3 Mayıs 2011 tarihinde Rektörlük Mimar Kemalettin Konferans Salonunda gerçekleştirilen “**Sporda Şiddet ve Düzensizliğin Önlenmesi Kolokyumu**”na katılım sağlanmıştır.. Söz konusu Kolokyumda yapılan konuşmalar ve sunulan bildiriler, Merkez’imiz yayını olarak kitap halinde yayımlanmıştır: (*Sporda Şiddet ve Düzensizliğin Önlenmesi Kanunu*, Ankara, Ağustos 2011.)
- 3 Mayıs 2011 tarihinde Rektörlük Mimar Kemalettin Konferans Salonunda gerçekleştirilen “**Sporda Şiddet ve Düzensizliğin Önlenmesi Kolokyumu**”nda yapılan konuşmalar ve sunulan bildiriler, 10.12.2011 tarihli ve 6259 sayılı Kanunla yapılan değişiklikler ve uygulamada ortaya çıkan sorunlar göz önünde bulundurularak güncellenmiş ve “*Sporda Şiddet ve Düzensizliğin Önlenmesi Kanunu*, Ankara, Ağustos 2011” künyeli Merkez’imiz yayınının 2. basısı olarak yeniden basılmıştır: “*Sporda Şiddet ve Düzensizliğin Önlenmesi Kanunu*, 2. bası Ankara, Ocak 2012”
- İstanbul Şehir Üniversitesi Hukuku Fakültesi işbirliği ile birlikte 17 Kasım 2011 tarihinde İstanbul’da gerçekleştirilen “**Sporda Şiddet ve Şikenin Önlenmesi Sempozyumu**”na katılım sağlanmıştır. (Not: Sempozyumda sunulan tebliğlerin yayımlanmasına ilişkin çalışmalar devam etmektedir.)

- 31/3/2011 tarihli ve 6222 sayılı Sporda Şiddet ve Düzensizliğin Önlenmesine Dair Kanununda Değişiklik Yapılması Hakkında 10.12.2011 tarihli ve 6259 sayılı Kanuna ilişkin Teklifin TBMM Adalet Komisyonundaki müzakerelerine katkı sağlanmıştır.
- Mersin Milletvekili Ali Rıza ÖZTÜRK'ün resmi talebi doğrultusunda Ceza Muhakemesi Kanununun tutuklama ve adli kontrole ilişkin hükümlerinin değiştirilmesine yönelik yasama faaliyetlerinde kullanılmak üzere bir bilimsel çalışma hazırlanmış ve Merkezimiz 31.1.2011 tarihli ve B.30.2.GÜN.0.US.00/1 sayılı yazı ekinde adı geçen Milletvekiline gönderilmiştir. Söz konusu çalışma, bilahare adı geçen Milletvekili ve arkadaşları tarafından CMK'nın ilgili maddelerinde değişiklik yapılmasına yönelik olarak TBMM Başkanlığına sunulan Kanun Teklifinin hazırlanmasında esas alınmıştır.
- Başbakanlık tarafından 1.2.2011 tarihli ve B.02.0.KKG.0.10/101-162/332 sayılı yazı ile Türkiye Büyük Millet Meclisi Başkanlığına gönderilmiş olup, Esas Komisyon olarak TBMM Adalet Komisyonunda görüşülecek olan “*Terörizmin Finansmanının Önlenmesi Hakkında Kanun Tasarısı*” ile ilgili olarak hazırlamış bulunduğumuz bilimsel değerlendirmeler kitap halinde TBMM Akademik Komisyonu Başkanlığına gönderilmiştir.

Söz konusu “*Terörizmin Finansmanının Önlenmesi Hakkında Kanun Tasarısı*” ile ilgili olarak hazırlamış bulunduğumuz bilimsel değerlendirmeler kitap halinde, Tasarının Tali Komisyon olarak görüşüldüğü TBMM İçişleri Komisyonu Başkanlığı'na gönderilmiştir. Söz konusu kitapta yer alan tespit ve değerlendirmeler, Komisyonun hazırladığı Raporda büyük ölçüde dikkate alınmıştır.

3.2.1.5.9. Laboratuvar Hayvanları Yetiştirme ve Deneysel Araştırmalar Merkezi

- T.C. Tarım ve Köyişleri Bakanlığı'na merkezin faaliyet raporları hazırlanıp, gerekli belgeler sunulmuştur.
- T.C. Çevre ve Orman Bakanlığı'na merkezin faaliyet raporları hazırlanıp, gerekli belgeler sunulmuştur.
- Üretim ünitesinde 2011 yılı içerisinde, 118 adet Balb-C Fare, 1999 adet Wistar Albino Rat, 595 adet Sqrage Dawley rat, 207 Swiss Albino Fare, 9 adet Kobay, 137 adet Long Evans rat ve 107 adet C57B6 Fare üretimi yapılmıştır.
- Araştırmalar çerçevesinde, 1562 adet Wistar Albino Rat, 292 adet Sqrage Dawley Rat, 38 adet Balb-C Fare ve 33 adet Kobay bilimsel çalışmalar için Araştırmacılara verilmiştir.
- GÜ Hayvan Etik Kurulundan onay almış GÜDAM dışında yapılan çalışmalar için 40 adet Swiss Albino Fare satılmıştır.
- Merkezimizde üretimi yapılmayan hayvanlarda çalışma yapılmak üzere, 164 adet Yeni Zelanda Tavşan, 38 adet Kobay ve 6 adet Domuz dışarıdan satın alınarak çalışmalar yapılmıştır.
- 65 adet 2011 bilimsel araştırma projesi Merkezimiz laboratuvarlarında tamamlanmıştır.
- Merkezimize Gazi Üniversitesi Hayvan Etik Kurulu'ndan onaylı 74 adet bilimsel araştırma projesi başvurmuştur.
- 07-08 Nisan 2011 tarihleri arasında, **"14. İnternational Applied Laporoscopic Urology Course"** Merkezimizde yapılmış ve 16 kursiyer katılmıştır.

- 19-29 Nisan 2011 tarihleri arasında Merkezimiz tarafından **“IX. Deney Hayvanları Uygulama ve Etik Kursu”** düzenlenmiş ve 84 katılımcıya sertifika verilmiştir.
- 13-15 Haziran 2011 tarihleri arasında İstanbul’da düzenlenen, **“3rd East Mediterranean International Council For Laboratory Animal Science Symposium ve XV. ICLAS GENERAL ASSEMBLY”**e 2 adet poster ve 1 adet Oral Prezantasyonla katılmış ve Merkezimiz temsil edilmiştir.
- 16 Haziran 2011 tarihinde, T.C. Çevre ve Şehircilik Bakanlığı tarafından yapılan, **“Türkiye Hayvan Deneylerinde Etik Sempozyumu”**na Merkezimizi temsilen katılmıştır.
- 05 Ekim 2011 tarihinde **“Laboratuvar Hayvanlarında İleri Görüntüleme Semineri I”** IMTE Tıp ve Merkezimiz tarafından düzenlenmiştir.
- 21-23 Ekim 2011 tarihleri arasında **“ 2. Ulusal Öğrenci Kongresi”** kapsamında 10 adet öğrenciye Merkezimizde pratik eğitim verilmiştir.
- 30 Kasım – 08 Aralık 2011 tarihleri arasında Merkezimiz tarafından, **“X. Deney Hayvanları Uygulama ve Etik Kursu”** düzenlenmiş ve 112 katılımcıya sertifika verilmiştir.
- 16 Aralık 2011 tarihinde, Gazi Üniversitesi Tıp Fakültesi Pediatrik Gastroenteroloji **“Pediatrik Gastroenteroloji Kursu”** merkezimizde yapılmıştır. (18 Şubat ve 16 Mayıs 2011 tarihlerinde kurs ön çalışması yine Merkezimizde yapılmıştır.)

3.2.1.5.10. Türk Halkbilimi Araştırma ve Uygulama Merkezi

- 28-29 Nisan 2011 tarihinde, **Evliya Çelebi'nin Sözlü Kaynakları Uluslararası Sempozyumu**, UNESCO Türkiye Milli Komisyonu ve Bilkent Üniversitesi Türk edebiyatı ve Tarih bölümleri ile birlikte düzenlenmiştir.
- Somut Olmayan Kültürel Miras Yaşayan Aşıklık Sanatı Uluslararası Sempozyum Bildirileri (Ankara: THBMER Yay.,2011) yayınlanmıştır.
- 1960'lardan Günümüze Türk sinemasının Çocuk Oyunları, (Ankara: THBMER Yay., 2011) yayınlanmıştır.
- Merkezimiz tarafından yapılan yayınlar, Türkiye'nin somut olmayan mirasına yönelik bir "kurtarma operasyonu" olarak değerlendirilebilir. Bu yayın koleksiyonu yüzey Araştırması niteliğinde olup araştırılan konunun tespiti ve geleceğe aktarılması ile ilgili önemli bir işleve sahiptir. Merkez bu kitap yayınlarının yanında, yılda 4 sayı olmak üzere 3 ayda bir düzenli olarak yayınlanan "Milli Folklor" Uluslar Arası Kültür Araştırmaları dergisinin kurumsal editörlüğünü yürütmektedir. Sosyal bilimler alanında kültür Araştırmalarına vurgu yapan hakemli çok az dergiden biri olan Milli Folklor tarandığı veri tabanları dikkate alındığında çok önemli bir yere sahiptir. Dergi şu veri tabanlarında taranmaktadır: Cambridge Scientific Abstracts (CSA), International Bibliography of the Social Science (IBSS), Modern Language Association of America (MLA), Türkologischer Anzeiger (TA), Ulrich's Periodicals Directory (UPD), Arts & Humanities Citation Index (A&HCI), Genamics Journal Seek EBSCO, Scopus ve ULAKBİM.
- Merkezimiz gerek SOKÜM sözleşmesi konusunda gerekse akademik bilgi birikimi ile çeşitli kuruluşların çalışmalarına da katkı sağlamaktadır. **THBMER**, Somut Olmayan Kültürel Mirasın Korunması, Ortak Kültür Miraslarının Envanterlerinin Hazırlanması ve konuyla ilgili olarak Bölge Ülkeleri Periyodik Seminerlerinin başlatılması konularında sağladığı katkı ve yapmış olduğu işbirliği nedeniyle kısa adı TÜRKSOY olan Türk Kültür ve Sanatları Ortak Yönetimi tarafından 17 Ocak 2009 tarihinde teşekkür plaketi ile ödüllendirilmiştir.

- THBMER, daha önce de söz edildiği gibi sözleşme süreçlerini iyi okumuş ve burada üzerine düşen rolü de yerine getirmek için kolları sıvamıştır. Merkez, sözleşmeyi içselleştirip enerjisini ve kaynaklarını bu yöne kanalize etmiş ve SOKÜM konusunda önemli bir belge ve bilgi birikimine sahip olmuştur. Bu donanımı ile de UNESCO tarafından “danışsal örgütler listesi”ne alınan THBMER böylelikle, UNESCO’nun SOKÜM Sözleşmesi ile ilgili süreçte bilimsel danışma hizmeti almak için başvuracağı bir kurum olarak kabul edilmiştir.
- Dünya Mirası İpek Yolu Paneli düzenlenmiştir. (24.02.2011)
- Özcan Yüksek’in İpek Yolu Fotoğraf Sergisi açılmıştır. (24.02.2011,)
- Evliya Çelebi Seyahatnamesinin Sözlü Kaynakları sempozyumu düzenlenmiştir. (25-26 Nisan 2011)
- Altındağ Belediyesi ile birlikte, Hamamönü Hıdrellez Şenlikleri düzenlenmiştir. (5-6 Mayıs 2011)

3.2.1.5.10. Türk Halkbilimi Araştırma ve Uygulama Merkezi

- 28-29 Nisan 2011 tarihinde, **Evliya Çelebi’nin Sözlü Kaynakları Uluslararası Sempozyumu**, UNESCO Türkiye Milli Komisyonu ve Bilkent Üniversitesi Türk edebiyatı ve Tarih bölümleri ile birlikte düzenlenmiştir.
- Somut Olmayan Kültürel Miras Yaşayan Aşıklık Sanatı Uluslararası Sempozyum Bildirileri (Ankara: THBMER Yay.,2011) yayınlanmıştır.
- 1960’lardan Günümüze Türk sinemasının Çocuk Oyunları, (Ankara: THBMER Yay., 2011) yayınlanmıştır.
- Merkezimiz tarafından yapılan yayınlar, Türkiye’nin somut olmayan mirasına yönelik bir “kurtarma operasyonu” olarak değerlendirilebilir. Bu yayın koleksiyonu yüzey Araştırması niteliğinde olup araştırılan konunun tespiti ve geleceğe

aktarılması ile ilgili önemli bir işleve sahiptir. Merkez bu kitap yayınlarının yanında, yılda 4 sayı olmak üzere 3 ayda bir düzenli olarak yayınlanan “Milli Folklor” Uluslar Arası Kültür Araştırmaları dergisinin kurumsal editörlüğünü yürütmektedir. Sosyal bilimler alanında kültür Araştırmalarına vurgu yapan hakemli çok az dergiden biri olan Milli Folklor tarandığı veri tabanları dikkate alındığında çok önemli bir yere sahiptir. Dergi şu veri tabanlarında taranmaktadır: Cambridge Scientific Abstracts (CSA), International Bibliography of the Social Science (IBSS), Modern Language Association of America (MLA), Türkologischer Anzeiger (TA), Ulrich’s Periodicals Directory (UPD), Arts & Humanities Citation Index (A&HCI), Genamics Journal Seek EBSCO, Scopus ve ULAKBİM.

- Merkezimiz gerek SOKÜM sözleşmesi konusunda gerekse akademik bilgi birikimi ile çeşitli kuruluşların çalışmalarına da katkı sağlamaktadır. **THBMER**, Somut Olmayan Kültürel Mirasın Korunması, Ortak Kültür Miraslarının Envanterlerinin Hazırlanması ve konuyla ilgili olarak Bölge Ülkeleri Periyodik Seminerlerinin başlatılması konularında sağladığı katkı ve yapmış olduğu işbirliği nedeniyle kısa adı TÜRKSOY olan Türk Kültür ve Sanatları Ortak Yönetimi tarafından 17 Ocak 2009 tarihinde teşekkür plaketi ile ödüllendirilmiştir.
- THBMER, daha önce de söz edildiği gibi sözleşme süreçlerini iyi okumuş ve burada üzerine düşen rolü de yerine getirmek için kolları sıvamıştır. Merkez, sözleşmeyi içselleştirip enerjisini ve kaynaklarını bu yöne kanalize etmiş ve SOKÜM konusunda önemli bir belge ve bilgi birikimine sahip olmuştur. Bu donanımı ile de UNESCO tarafından “danışsal örgütler listesi”ne alınan THBMER böylelikle, UNESCO’nun SOKÜM Sözleşmesi ile ilgili süreçte bilimsel danışma hizmeti almak için başvuracağı bir kurum olarak kabul edilmiştir.
- Dünya Mirası İpek Yolu Paneli düzenlenmiştir. (24.02.2011)
- Özcan Yüksek’in İpek Yolu Fotoğraf Sergisi açılmıştır. (24.02.2011)
- Evliya Çelebi Seyahatnamesinin Sözlü Kaynakları sempozyumu düzenlenmiştir. (25-26 Nisan 2011)

- Altındağ Belediyesi ile birlikte, Hamamönü Hıdrellez Şenlikleri düzenlenmiştir. (5-6 Mayıs 2011)

3.2.1.5.11. Türkçe Öğretim, Araştırma ve Uygulama Merkezi

- Merkezimiz Türkiye Türkçesinin, dünyada geçerli, Türk devlet ve toplulukları arasında ise “Ortak İletişim Dili” hâline getirilmesi için bilimsel çalışmalarda bulunmak, yayınlar yapmak ve hedef kitleye dönük örgün ve yaygın öğretim hizmetlerini gerçekleştirmek amacıyla çalışmalar yürütmüştür. Gazi Üniversitesi TÖMER amaç ve faaliyet alanıyla ilgili hizmetlerde genel bütçeden her hangi bir kaynak talep etmediği gibi yaptığı üstün nitelikli yayınlar ve gerçekleştirdiği öğretim hizmetiyle üniversitemiz döner sermayesine kaynak yaratmıştır. Merkezimiz iyi yetişmiş öğretim elemanları ve materyalleriyle disiplinli ve metodik eğitim-öğretim hizmetleri sayesinde Türkçenin öğretimi konusunda ÖSYM’de ülkemizdeki dört TÖMER arasında başarı sıralamasında on yıldan bu yana birinci olarak haklı bir itibar kazanmıştır.
- Büyük Öğrenci Projesi çerçevesinde Türk Cumhuriyetleri ve Akraba Topluluklardan gelen devlet burslusu öğrencilere; ikili anlaşmalarla ülkemizde bulunan burslu öğrencilere; Türk ve Akraba Topluluklara mensup özel öğrencilere; Türkiye’de öğrenim görmek isteyen Avrupa, Asya ve Afrika ülkeleri ile Ortadoğulu öğrenciler ve ticaret-sanayi ile diplomatik misyonda görevli olan yabancılara Türkiye Türkçesi öğretmek için kurslar düzenlenmiştir.
- Temel, orta ve ileri düzeyde 17 ayrı sınıfta 28 öğretim elemanı ile gerçekleştirilen kurslarda temel düzeyden başlayanlara en az 950, orta düzeyden başlayanlara ise en az 600 saat süreli kurslar düzenlenmiştir. Bu kurslarda her sınıfa dört farklı öğretim elemanı tarafından ders verilmiştir. Her yıl olduğu gibi bu faaliyet döneminde de öğrencilerimizi TCS ve YÖS’e hazırlamak için Matematik ve Genel Yetenek alanında mart, nisan ve mayıs aylarında hafta sonu kursları düzenlenmiştir. Ayrıca, bu dönem içerisinde talep sahiplerinin kabul belgesi (acceptance) ihtiyaçlarını karşılamış, “Türkçe Seviye Tespit Sınavı” yapmış, kitap ve CD satışlarına da

devam etmiştir. Gazi Üniversitesi TÖMER, bu faaliyet döneminde 27 ülkeden gelen 436 öğrenciye Türkçe kursu düzenlemiştir.

- Ahmet Yesevi Üniversitesi burslusu Araştırma görevlileri ve dış ilişkiler uzmanından oluşan 14 kişiye 19-22 Şubat/26 Haziran 2011 tarihleri arasında dört ay süreli “İngilizce Kursu dil kursu verilmiştir.
- Ahmet Yesevi Üniversitesi burslusu 6 Araştırma görevlisine 08 Ekim 2011-20 Ocak 2012 tarihleri arasında düzenlenen Osmanlıca/İngilizce kursları düzenlenmiştir.
- Gazi Üniversitesi TÖMER ile Moheg Dil Merkezi arasındaki işbirliği sözleşmesi gereği İran İslam Cumhuriyeti’nin Tebriz şehrindeki Moheg Dil Öğretim Merkezinde, 15-16 Ocak 2011 tarihlerinde 65 öğrenci için Türkçe diploma sınavı yapılmıştır.
- **Ankara’da gerçekleştirilen kültür gezileri:**
 - Anıtkabir ziyareti,
 - Anadolu Medeniyetleri Müzesi ziyareti,
 - Etnografya Müzesi ziyareti,
 - Kurtuluş Savaşı ve Cumhuriyet Tarihi Müzesi ziyareti,
 - Ankara Kalesi gezisi.

3.2.1.5.12. Biyomedikal Kalibrasyon ve Araştırma Merkezi

Tıp Fakültesi KBB A.D İle Yapılan Araştırmalar:

- 1.Koklear implant'te yeni sinyal işleme stratejileri
- 2.Yapay işitme sistemlerinde ses işleme stratejilerinin geliştirilmesi
- Konuşmanın tekrarlamalı sinüs modeli ile gürültüden arındırılması
- Gürültülü ortamda koklear implant performansını artıracak bir kodlama sistemi geliştirilmesi
- 2010-2011 yılları arasında, Kalibrasyon hizmeti olarak toplam 4.559 cihaz üretilmiş olup, 2011-2012 yılında şu ana kadar 4.347 cihaz üretilmiş ve çalışmalar halen devam etmektedir.

2010-2011 yılında yapılan kalibrasyon listesi aşağıdaki tabloda gösterilmiştir.

Tablo 107 Üretilen Cihaz Sayısı

S. No	Cihaz Adı	Cihaz Sayısı	S. No	Cihaz Adı	Cihaz Sayısı
1	Hastabaşı Monitörü	307	13	Ultrason Watmetre	4
2	Defibrillatör	53	14	Terazi	164
3	EKG	33	15	Termometre	190
4	Anestezi Cihazı	15	16	Flowmetre	1.001
5	Respiratör	69	17	Cerrahi Aspiratör	71
6	Koter	24	18	Fototerapi Ünitesi	6
7	Puls Oximetre	56	19	Küvöz	17
8	Soğutucu	360	20	Benmari	24
9	Hastabaşı Aspiratörü	840	21	Otoklav	16
10	Etüv	51	22	İnfüzyon Pompası	14
11	Santrifüj	57	23	Manometre	139
12	Tansiyon Aleti	631	24	Elektriksel Güvenlik Testi	417
TOPLAM CİHAZ SAYISI					4.559

3.2.1.5.13. Sürekli Eğitim Uygulama ve Araştırma Merkezi

Sürekli Eğitim Uygulama ve Araştırma Merkezi (GAZİSEM), Üniversitemizin eğitim verdiği ve araştırma yaptığı tüm alanlarda önlisans, lisans ve lisansüstü akademik programlar dışında; bankacılık, sigortacılık, borsa, işletme, kamu yönetimi, yerel

yönetimler, uluslararası işletmecilik, insan kaynakları yönetimi, halkla ilişkiler, sağlık, mühendislik ve benzeri alanlarda sürekli olarak verilecek güncel ve ihtiyaca yönelik eğitim programlarını düzenleyerek bu programlar aracılığıyla üniversitemizin kamu, özel sektör ve ulusal/uluslararası kuruluşlarla işbirliğinin gelişmesine katkıda bulunmayı hedeflemektedir. Bu amaçlar doğrultusunda, toplumumuzda sürekli öğrenme ve gelişimin bir yaşam biçimi haline getirilmesi için deneyimli kadrosu ile kamu, özel sektör ve ulusal/uluslararası kuruluş ve kişilere, ihtiyaç duydukları alanlarda ve kurumsal beklentileri doğrultusunda eğitim ve sertifika programları planlar, projeler hazırlar, ulusal ve uluslararası düzeyde kurslar, seminerler, konferanslar düzenler, danışmanlık hizmetleri sunar ve bu tür etkinliklerin koordinasyonunu sağlar.

Bu kapsamda GAZİSEM tarafından 2011 yılında çeşitli kurum ve kuruluşlar adına düzenlenen sınavlara ilişkin bilgiler aşağıdaki tablolarda belirtilmiştir.

Tablo 108 2011 Yılı GAZİSEM Sınav Koordinatörlükleri

S.NO	OTURUM SAYISI	SINAV ADI	SINAV TARİHİ
1	2 Oturum	TUDEM “YÖNLENDİRME SINAVLARI”	16 Ocak 2011
2	1 Oturum	Sınav Eğitim Kurumları “YGS Deneme Sınavı”	13Mart 2011
3	2 Oturum	TUDEM “Yönlendirme Sınavları”	07 Mayıs 2011
4	1 Oturum	Albaraka Türk Katılım Bankası A.Ş. “İşe Alım Sınavı”	08 Mayıs 2011
5	1 Oturum	SEGEM “Acente Teknik Personel Sınavı Final”	16 Temmuz 2011
6	1 Oturum	SEGEM “Acente Teknik Personel Sınavı Bütünleme”	30 Temmuz 2011
7	4 Oturum	SPK “Uzman Yardımcılığı Sınavı”	20-21 Eylül 2011
8	1 Oturum	Tarım ve Kırsal Kalkınmayı Destekleme Kurumu “Uzman Yardımcılığı Sınavı”	04 Aralık 2011

Enerji Piyasası Düzenleme Kurumu’na Enerji Uzman Yardımcılığı Sözlü Sınavına ilişkin Çeşitli Alanlarda Soru Hazırlanmıştır. (10.01.2011)

Tablo 109 2011 Yılında GAZİSEM Tarafından Yapılan Sınavlar

S.NO	OTURUM SAYISI	SINAV ADI	SINAV TARİHİ
1	1 Oturum	TRT Genel Müdürlüğü “Avukatlık Sınavı”	02 Ocak 2011
2	1 Oturum	Ankara Orman Genel Müdürlüğü “Engelli Personel Alım Sınavı”	08 Ocak 2011
3	1 Oturum	Ankara Büyükşehir Belediyesi “Unvan Değişikliği Sınavı”	22 Ocak 2011
4	2 Oturum	Türk Eximbank “Uzman Yrd., Muf.Yrd. ve Büro Elemanı Alım Sınavı”	05 Mart 2011
5	1 Oturum	Vakıflar Bankası T.A.O. “İhtisas Tamamlama Sınavı”	06 Mart 2011
6	1 Oturum	Gazi Üniversitesi Rektörlüğü “Görevde Yükselme Sınavı”	12 Mart 2011
7	1 Oturum	Yüksek Öğrenim Kurumu (YÖK) “Unvan Değişikliği Sınavı”	28 Mart 2011
8	1 Oturum	Orman Genel Müdürlüğü “Unvan Değişikliği Sınavı”	28 Mart 2011
9	1 Oturum	Türkiye Halkbankası A.Ş. Genel Müdürlüğü “Görevde Yükselme Sınavı”	30 Nisan 2011
10	1 Oturum	PTT Genel Müdürlüğü “Görevde Yükselme Sınavı”	14 Mayıs 2011
11	4 Oturum	Türkiye Kömür İşletmeleri Genel Müdürlüğü Müfettiş Yardımcılığı Sınavı”	14-15 Mayıs 2011
12	1 Oturum	İller Bankası Genel Müdürlüğü “Uzman Yardımcılığı Sınavı”	04 Haziran 2011
13	1 Oturum	MSB Ant Başkanlığı “Görevde Yükselme Sınavı”	11 Haziran 2011
14	1 Oturum	Gazi Üniversitesi Rektörlüğü “Unvan Değişikliği Sınavı”	27 Haziran 2011
15	2 Oturum	Türkiye Halkbankası A.Ş. Genel Müdürlüğü “Müfettiş Yardımcılığı Sınavı”	02 Temmuz 2011
16	1 Oturum	Elektrik İletim Etüt İşleri Genel Müdürlüğü “Görevde Yükselme Sınavı”	11 Temmuz 2011
17	1 Oturum	MTA Genel Müdürlüğü “Unvan Değişikliği Sınavı”	16 Temmuz 2011
18	1 Oturum	EÜAŞ Genel Müdürlüğü “Unvan Değişikliği Sınavı”	29 Temmuz 2011
19	1 Oturum	EÜAŞ Genel Müdürlüğü “Görevde Yükselme Sınavı”	17 Eylül 2011
20	2 Oturum	MKE “Müfettiş Yardımcılığı Sınavı”	30 Ekim 2011
21	1 Oturum	Büyükşehir Belediyesi “Unvan Değişikliği Sınavı”	19 Kasım 2011
22	2 Oturum	TPE “Marka-Patent Vekilliği Sınavı”	26 Kasım 2011
23	1 Oturum	Kültür ve Turizm Bakanlığı “Görevde Yükselme Sınavı”	04 Aralık 2011
24	1 Oturum	Tarım ve Kırsal Kalkınmayı Destekleme Kurumu “Uzman Yardımcılığı Sınavı”	10 Aralık 2011
25	1 Oturum	Gıda, Tarım ve Hayvancılık Bakanlığı “Uzmanlığa Giriş Sınavı”	17 Aralık 2011

3.2.1.6. Üniversiteler Arasında Yapılan İkili Anlaşmalar

3.2.1.6.1. Farabi Kapsamında Yapılan Anlaşmalar

Tablo 110 Farabi Değişim Protokolü İmzalayan Üniversiteler

S.No	Üniversite	S.No	Üniversite	S.No	Üniversite
1	Abant İzzet Baysal Üniversitesi	24	Ege Üniversitesi	47	Mehmet Akif Ersoy Üniversitesi
2	Adnan Menderes Üniversitesi	25	Erciyes Üniversitesi	48	Mersin Muğla Üniversitesi
3	Afyon Üniversitesi	26	Erzincan Üniversitesi	49	Muğla Üniversitesi
4	Ahi Evran Üniversitesi	27	Eskişehir Osmangazi Üniversitesi	50	Nevşehir Üniversitesi
5	Aksaray Üniversitesi	28	Fırat Üniversitesi	51	Niğde Üniversitesi
6	Akdeniz Üniversitesi	29	Gaziosmanpaşa Üniversitesi	52	19 Mayıs Üniversitesi
7	Amasya Üniversitesi	30	Giresun Üniversitesi	53	Ordu Üniversitesi
8	Anadolu Üniversitesi	31	Gümüşhane Üniversitesi	54	Osmaniye Üniversitesi
9	Atatürk Üniversitesi	32	Harran Üniversitesi	55	Pamukkale Üniversitesi
10	Balıkesir Üniversitesi	33	Hitit Üniversitesi	56	Rize Üniversitesi
11	Batman Üniversitesi	34	Kafkas Üniversitesi	57	Sakarya Üniversitesi
12	Bartın Üniversitesi	35	İstanbul Üniversitesi	58	Selçuk Üniversitesi
13	Bilecik Üniversitesi	36	İnönü Üniversitesi	59	Sinop Üniversitesi
14	Bingöl Üniversitesi	37	Kahramanmaraş S. İmam Üniversitesi	60	Siirt Üniversitesi
15	Bozok Üniversitesi	38	Karabük Üniversitesi	61	Süleyman Demirel Üniversitesi
16	Celal Bayar Üniversitesi	39	Karadeniz Teknik Üniversitesi	62	Şırnak Üniversitesi
17	Cumhuriyet Üniversitesi	40	Karamanoğlu Mehmetbey Üni.	63	Tunceli Üniversitesi
18	Çanakkale 18 Mart Üniversitesi	41	Kastamonu Üniversitesi	64	Trakya Üniversitesi
19	Çankırı Karatekin Üniversitesi	42	Kırkkale Üniversitesi	65	Uludağ Üniversitesi
20	Çukurova Üniversitesi	43	Kırklareli Üniversitesi	66	Uşak Üniversitesi
21	Dicle Üniversitesi	44	Kilis 7 Aralık Üniversitesi	67	Yıldız Teknik Üniversitesi
22	Dokuz Eylül Üniversitesi	45	Kocaeli Üniversitesi	68	Yüzüncü Yıl Üniversitesi
23	Dumlupınar Üniversitesi	46	Konya Üniversitesi	69	Zonguldak Karaelmas Üniversitesi

3.2.1.6.2. Anlaşma Yapılan Yurtdışı Üniversiteler

Tablo 111 Erasmus Anlaşmaları (I)

Ülke Adı	Geçerlilik Süresi	Universite	Fakülte/Bölüm
Almanya	2010-2013	Universitat Duisburg Essen	Mühendislik Fakültesi, Elektrik Mühendisliği
Almanya	2009/2010-2012/2013	Universitat Hildesheim	Mühendislik Mimarlık Fakültesi, Bilişim, Bilgisayar Bilimi
Almanya	2010-2013	Hamburg University	Mühendislik Fakültesi
Almanya	2008 - 2013	Universitat Duisburg Essen	Mühendislik Mimarlık Fakültesi, Kimya
Almanya	2009 - 2010/2012/2013	Hochschule Bochum	Mühendislik Mimarlık Fakültesi, Mimarlık
Almanya	2007 / 2010	Universitat Duisburg Essen	Mühendislik Mimarlık Fakültesi, Kimya Mühendisliği
Almanya	2008 / 2009	Hawk - FH Hildesheim / Holzminden / Göttingen	Mühendislik Mimarlık Fakültesi,
Almanya	2007/2008 - 2012/2013	Universitat Greilswald	Tıp Fakültesi
Almanya	2010/2011-2012/2013	Johannes Gutenberg Universität Mainz	Fen-Edebiyat Fakültesi, Felsefe
Almanya	2009/2011	Freie Universität Berlin	Fen-Edebiyat Fakültesi, Modern Diller
Almanya	2011/2012 - 2012/2013	Friedrich -Schiller - Universität Jena	Fen-Edebiyat Fakültesi, Sosyoloji
Almanya	2011/2012-2012/2013	Martin-Luther-Universität Halle-Wittenberg	Fen-Edebiyat Fakültesi, Sosyoloji
Almanya	2011/2012-2012/2013	Freie Universität Berlin	Gazi Eğitim Fakültesi
Almanya	2009/2011	Freie Universität Berlin	Gazi Eğitim Fakültesi, Modern Diller
Almanya	2009/2010	Universitat Tübingen	<u>Gazi Eğitim Fakültesi, Almanca</u>
Almanya	2009/2010-2010/2011	Universitat Zu Köln	Hukuk Fakültesi
Almanya	2007-2010	Universitat Konstanz	Hukuk Fakültesi
Almanya	2010/2011-2013/2014	Friedrich -Alexander-Universität-Nürnberg	Hukuk Fakültesi
Almanya	2010-2012/2013	Eberhard Karls University of Tübingen	Gazi Eğitim Fakültesi, Yabancı Diller Bölümü
Almanya	2011/2012-2012/2013	Freie Universität Berlin	Gazi Eğitim Fakültesi, Ana dil
Almanya	2008/2010	Fachhochschule Brandenburg	Gazi Eğitim Fakültesi
Almanya	2006-2009	Georg-August-University Göttingen	Diş Hekimliği Fakültesi
Almanya	2010-2013	Universitat Duisburg Essen	Endüstriyel Sanatlar Eğitim Fakültesi, Mekanik ve Metal Çalışma
Almanya	2006/2007-2012/2013	Universitat Duisburg Essen	Endüstriyel Sanatlar Eğitim Fakültesi, Mühendislik
Almanya	2007/2010	Universitat Duisburg Essen	Endüstriyel Sanatlar Eğitim Fakültesi, Eğitim, Öğretmen Eğitimi
Almanya	2008-2012	Universitat Duisburg Essen	Endüstriyel Sanatlar Eğitim Fakültesi, Endüstriyel Teknoloji Eğitimi Bölümü
Almanya	2007-2013	Johannes Gutenberg Universität Mainz	Kütüphane ve Dokümantasyon Dairesi Başkanlığı
Almanya	2007-2010	Universitat Duisburg Essen	Endüstriyel Sanatlar Eğitim Fakültesi, Endüstriyel Teknoloji Eğitimi Bölümü
Almanya	2008-2013	Universitaet Duisburg Essen	Mühendislik Mimarlık Fakültesi, Kimya Mühendisliği
Almanya	2008-2012	University of Potsdam	Endüstriyel Sanatlar Eğitim Fakültesi, Eğitim, Öğretmen Eğitimi
Almanya	2006-2009	Ruprecht Karlz Universität	Tıp Fakültesi
Almanya	2009-2013	Universitat Konstanz	Hukuk Fakültesi
Almanya	2007-2009	Universitat Zu Köln	Hukuk Fakültesi
Almanya	2008-2010	Fachhochschule Brandenburg	Gazi Eğitim Fakültesi, İngilizce Öğretmenliği
Almanya	2008-2012	Fachhochschule Worms	İktisadi ve İdari Bilimler Fakültesi
Almanya	2007-2010	Universitat Hannover	Fen Edebiyat Fakültesi, Kimya Bölümü
Almanya	2007-2009	Hamburg University	Gazi Eğitim Fakültesi, Biyoloji
Almanya	2008-2013	Universitat (Greifswald Campus Europae)	Tıp Fakültesi
Almanya	2008-2010	Johannes Gutenberg Universität Mainz	Fen Edebiyat Fakültesi, Matematik
Almanya	2007-2009	Fachhochschule Bochum	Mühendislik Mimarlık Fakültesi, Mimarlık
Almanya	2008-2009	Technische Universität Kaiserslautern	Mühendislik Mimarlık Fakültesi, Makine Mühendisliği
Almanya	2009/2010-2012/2013	Fachhochschule Südwestfalen	Endüstriyel Sanatlar Eğitim Fakültesi
Almanya	2010/2011-2012/2013	University of Potsdam	Fen-Edebiyat Fakültesi, Sosyoloji
Almanya	20019/2010 - 2012/2013	Ruprecht Karls Universität Heidelberg	Tıp Fakültesi
Almanya	2008/2009	Technische Universität Kaiserslautern	Mühendislik Mimarlık Fakültesi, Makine Mühendisliği, Kimya Mühendisliği
Almanya	2009/2010 - 2012/2013	Technische Universität Kaiserslautern	Mühendislik Fakültesi, Mekanik Mühendisliği
Almanya	2007-2010	Technische Universität Kaiserslautern	Mühendislik Mimarlık Fakültesi, Kimya Mühendisliği

Tablo 112 Erasmus Anlaşmaları (II)

Ülke Adı	Geçerlilik Süresi	Üniversite	Fakülte/Bölüm
Avusturya	2010/2011	Universität Wien	Gazi Eğitim Fakültesi, Öğretmen Eğitimi (Teacher Education)
Avusturya	2010-2013	FHS Kufstein Tirol University of Applied Sciences	İktisadi ve İdari Bilimler Fakültesi, İşletme
Avusturya	2009-2011	Technische Universität Wien	Fen-Edebiyat Fakültesi, Matematik, İstatistik
Avusturya	2011-2013	Technische Universität Wien	Fen-Edebiyat Fakültesi, Matematik, İstatistik
Avusturya	2007-2010	FHS Kufstein Tirol, University of Applied Sciences	İktisadi ve İdari Bilimler Fakültesi, İşletme
Avusturya	2008-2009	Fachhochschule Vorarlberg	Dış İlişkiler Ofisi
Belçika	2007/2013	Katholieke Hogeschool Kempen	İktisadi ve İdari Bilimler Fakültesi, İşletme
Belçika	2007/2008 - 2012/2013	Ghent University	Tıp Fakültesi
Belçika	2006-2009	Insititut Supérieur d'Architecture de la Communaute Française La Chambre	Mühendislik Mimarlık Fakültesi, Mimarlık
Belçika	2007-2013	Haute Ecole Charlemagne	Gazi Eğitim Fakültesi, Fransızca Öğretmenliği
Belçika	2007-2013	Katholieke Hogeschool Kempen	İktisadi ve İdari Bilimler Fakültesi, İşletme
Bulgaristan	2009-/2010 - 2012/2013	Angel Kanchev University of Rousse	Mühendislik Mimarlık Fakültesi, Mühendislik, Teknoloji
Bulgaristan	2009/2013	Angel Kanchev University of Rousse	İktisadi ve İdari Bilimler Fakültesi, İşletme
Bulgaristan	2007/2008-2012/2013	Balgarska Akademia na naukite	Fen-Edebiyat Fakültesi, Antropoloji
Bulgaristan	2007-2013	Bulgarian Academy of Sciences	Dış İlişkiler Ofisi / Antropoloji
Bulgaristan	2008/2009	Angel Kanchev University of Rousse	Gazi Eğitim Fakültesi, Sınıf Öğretmenliği Bölümü
Bulgaristan	2008/2009-2012/2013	Angel Kanchev University of Rousse	Gazi Eğitim Fakültesi, Sınıf Öğretmenliği Bölümü
Bulgaristan	2008/2009-2012/2013	National Sports Academy "Vassil Lewski"	Beden Eğitimi Yüksek Okulu
Bulgaristan	2008-2013	Angel Kanchev University of Rousse	Gazi Eğitim Fakültesi, Sınıf Öğretmenliği Bölümü
Bulgaristan	2008-2013	Angel Kanchev University of Rousse	Gazi Eğitim Fakültesi, Orta Öğretim (Matematik ve Bilgisayar Eğitimi)
Bulgaristan	2008-2013	National Sport Academy	Gazi BESYO
Bulgaristan	2008-2009	Angel Kanchev University of Rousse	Gazi Eğitim Fakültesi, Yabancı Diller Bölümü
Çek Cumhuriyeti	2011-2013	Zapadoceska Univerzita v Plzni	Gazi Eğitim Fakültesi, ELT
Çek Cumhuriyeti	2011/2012	Charles University in Prague	Mühendislik Fakültesi
Çek Cumhuriyeti	2009/2010	Obchodní Akademie A Vyssí Odborná Skola	İktisadi ve İdari Bilimler Fakültesi
Çek Cumhuriyeti	2009/2009 - 2012/2013	University of Veterinary and Pharmaceutical Sciences Brno	Eczacılık Fakültesi
Çek Cumhuriyeti	2008-2013	Univerzita J.E.Purkyne v Usti n.L.	Teknik Eğitim Fakültesi
Çek Cumhuriyeti	2008/2009	Universidade Do Minho	Teknik Eğitim Fakültesi
Çek Cumhuriyeti	2010/2011-2012/2013	Univerzita Jana Evangelisty Purkyne V Usti nad Labem	Fen-Edebiyat Fakültesi, Sosyal ve Davranışsal Bilimler
Çek Cumhuriyeti	2009-2010	Zapadoceska Univerzita v Plzni	Gazi Eğitim Fakültesi
Çek Cumhuriyeti	2008/2009	Zapadoceska Univerzita v Plzni	Gazi Eğitim Fakültesi
Çek Cumhuriyeti	2009-2013	Masaryk University (MU)	Beden Eğitimi Yüksek Okulu
Çek Cumhuriyeti	2011-2012	Masaryk University	Gazi Eğitim Fakültesi, Müzik bölümü
Çek Cumhuriyeti	2009-2013	University of Veterinary and Pharmaceutical Sciences Brno	Eczacılık Fakültesi
Çek Cumhuriyeti	2008-2012	Jan Evangelista Purkyne University Usti nad Labem	Teknik Eğitim Fakültesi, Matbaa
Çek Cumhuriyeti	2008-2011	Palacky University in Olomouc	Fen Edebiyat Fakültesi, Kimya Bölümü
Çek Cumhuriyeti	2008-2009	University of West Bohemia	Gazi Eğitim Fakültesi, İngilizce Öğretmenliği
Çek Cumhuriyeti	2008-2013	University of Pardubice	Teknik Eğitim Fakültesi, Matbaa
Çek Cumhuriyeti	2008-2009	University of West Bohemia	Mühendislik Mimarlık Fakültesi, Elektrik Elektronik Mühendisliği

Tablo 113 Erasmus Anlaşmaları (III)

Ülke Adı	Geçerlilik Süresi	Universite	Fakülte/Bölüm
Danimarka	2008-2013	University College South	Gazi Eğitim Fakültesi, İngilizce Öğretmenliği
Danimarka	2006-2009	Aalborg University	Gazi Eğitim Fakültesi, Biyoloji
Danimarka	2009-2013	Aalborg University	Gazi Eğitim Fakültesi, Matematik Eğitimi
Danimarka	2006-2010	Aarhus Üniversitesi	Gazi Eğitim Fakültesi, Biyoloji
Danimarka	2007-2013	Aarhus Üniversitesi	Fen Edebiyat Fakültesi Tarih Bölümü
Danimarka	2008/2009-2012/2013	Via University College	Endüstriyel Sanatlar Eğitim Fakültesi, Aile Tüketici Bilimleri
Danimarka	2011/2013	Aalborg University	Teknoloji Fakültesi, Mühendislik
Danimarka	2009/2010 - 2012/2013	University of Copenhagen	Tıp Fakültesi
Danimarka	2009/2010 - 2012/2013	University of Copenhagen	Tıp Fakültesi
Danimarka	2006/2009	Aalborg University	Gazi Eğitim Fakültesi, Çevre Bilimi, Çevre Mühendisliği, Biyoteknoloji
Danimarka	2009/2013	University College Sjælland	Gazi Eğitim Fakültesi, Öğretmen Eğitimi
Estonya	2009-2013	Tallinn University	İktisadi ve İdari Bilimler Fakültesi
Estonya	2008-2009	Tallinn University	İktisadi İdari Bilimler, Uluslararası İlişkiler
Finlandiya	2011/2014	ITA-Suomen Yliopisto (University of Finland)	Gazi Eğitim Fakültesi, Tarih/Yeryüzü bilimi
Finlandiya	2010/2011-2012/2013	University of Eastern Finland	İktisadi ve İdari Bilimler Fakültesi
Finlandiya	2007-2013	Joensuu Yliopisto (University of Joensuu)	Mühendislik Mimarlık Fakültesi, Bilgisayar Bilimi
Finlandiya	2006/2007 - 2007/2008	University of Kuopio	Tıp Fakültesi
Finlandiya	2009-2010	Joensuu Yliopisto (University of Joensuu)	Gazi Eğitim Fakültesi
Finlandiya	2007/2008-2012/2013	Joensuu Yliopisto (University of Joensuu)	Gazi Eğitim Fakültesi
Finlandiya	2011-2013	University of Helsinki	Fen-Edebiyat Fakültesi, Beşeri Bilimler
Finlandiya	2010/2011	Novia University of Applied Sciences	Mesleki Eğitim Fakültesi
Finlandiya	2010-2015	Laurea-University	Mesleki Eğitim Fakültesi
Finlandiya	2009/2010	Novia University of Applied Sciences	Mesleki Eğitim Fakültesi
Finlandiya	2007-2008	University of Kouvola	Tıp Fakültesi
Finlandiya	2008-2013	Turku University of Applied Science	Hemşirelik Yüksek Okulu
Finlandiya	2007-2013	University of Joensuu (Campus Europae)	Mühendislik Mimarlık Fakültesi, Makina Mühendisliği
Finlandiya	2007-2010	University of Oulu	Diş Hekimliği Fakültesi
Finlandiya	2011-2013	ITA-Suomen Yliopisto (University of Finland)	Hukuk Fakültesi
Finlandiya	2010/2012	University of Oulu	Mimarlık Fakültesi, Mimarlık
Fransa	2007/2008-2012/2013	Ecole Supérieure De Vente Industrielle Internationale	İktisadi ve İdari Bilimler Fakültesi
Fransa	2007/2008-2012/2013	Ecole Supérieure De Vente Industrielle Internationale	İktisadi ve İdari Bilimler Fakültesi
Fransa	2007/2008-2012/2013	Université De Bourgogne - Dijon	İktisadi ve İdari Bilimler Fakültesi
Fransa	2009/2010-2013/2014	Université De Bourgogne - Dijon	İktisadi ve İdari Bilimler Fakültesi
Fransa	2010/2013	Université Jean Monnet	İktisadi ve İdari Bilimler Fakültesi, İşletme
Fransa	2007/2008 - 2012/2013	Esstn - UHP Nancy 1 F.NANCY01	Mühendislik Mimarlık Fakültesi, Mühendislik
Fransa	2006 / 2009	Institut Supérieur d'Architecture de la Communauté Française	Mühendislik Mimarlık Fakültesi, Mimarlık
Fransa	2009-2013	University of Maine - Le Mans	Teknik Eğitim Fakültesi
Fransa	2007/2008 - 2012/2013	Université Henri Poincaré, Nancy	Tıp Fakültesi
Fransa	2011-2014	Université de Strasbourg	Fen-Edebiyat Fakültesi, Langue et philologie
Fransa	2007/2008-2012/2013	Université de Strasbourg	Eczacılık Fakültesi
Fransa	2011/2012	Lycee Jules Ferry La Colline	Ticaret ve Turizm Eğitim Fakültesi, Turizm İşletmecilik
Fransa	2007-2013	Université Paris-Sorbonne	Mühendislik Mimarlık Fakültesi, Şehir Bölge Planlama
Fransa	2007-2013	Ecole Supérieure De Vente	İİBF, İktisat, İşletme
Fransa	2007-2010	Université de Caen Basse-Normandie	Hukuk Fakültesi
Fransa	2007-2013	Université De Bourgogne	İİBF, Uluslararası İlişkiler
Fransa	2006-2008	Institut National Polytechnique De Grenoble	Fen Edebiyat Fakültesi, İstatistik
Fransa	2007-2013	Université Poincaré, Nancy(campus europae)	Mühendislik Mimarlık, Makine Müh.
Fransa	2007-2014	Université Henri Poincaré, Nancy	Tıp Fakültesi
Fransa	2006-2008	Douai Bussiness School	İktisadi ve İdari Bilimler Fakültesi
Fransa	2008-2011	Université De Cergy Pontoise	Gazi Eğitim Fak./Biyoloji
Fransa	2009-2013	Université D'orleans Faculte de droit	İktisadi ve İdari Bilimler Fakültesi
Fransa	2009-2011	Université Du Sud Toulon Var	İktisadi ve İdari Bilimler Fakültesi
Fransa	2011/2012	Lycee Chaptal	Ticaret ve Turizm Eğitim Fakültesi
Fransa	2010-2012	Lycee Leon Blum	Ticaret ve Turizm Eğitim Fakültesi
Fransa	2011-2012	Lycee Jean Monnet	Ticaret ve Turizm Eğitim Fakültesi

Tablo 114 Erasmus Anlaşmaları (IV)

Ülke Adı	Geçerlilik Süresi	Universite	Fakülte/Bölüm
Hollanda	2010-2013	Universiteit Leiden	Mühendislik Fakültesi
Hollanda	2008 / 2011	Technische Universitat Eindhoven	Mühendislik Mimarlık Fakültesi, Mimarlık
Hollanda	2009-2012	Fontys Internationale Hogeschool Economie NI Eindh	İktisadi ve İdari Bilimler Fakültesi
Hollanda	2010/2011	Tilburg University	Fen-Edebiyat Fakültesi, Felsefe
Hollanda	2010-2013	Hogeschool Utrecht	Fen-Edebiyat Fakültesi, Sınıf Öğretmenliği Bölümü
Hollanda	2009/2010	The Hague University	Gazi Eğitim Fakültesi, Sosyal Hizmet, İlköğretim
Hollanda	2009/2010	The Hague University	Gazi Eğitim Fakültesi, İlköğretim
Hollanda	2009/2010	The Hague University	Gazi Eğitim Fakültesi, İlköğretim
Hollanda	2010-2012/2013	The Hague University	Gazi Üniversitesi, Sınıf Öğretmenliği
Hollanda	2008-2009	Universiteit Leiden	Mühendislik Mimarlık Fakültesi, Kimya Mühendisliği
Hollanda	2007-2010	Hogeschool Utrecht	Gazi Eğitim Fakültesi, Sınıf Öğretmenliği Bölümü
Hollanda	2007-2013	Technische Universiteit Eindhoven, The Netherlands	Mimarlık Fakültesi, Mimarlık
İngiltere	2008-2013	Liverpool Hope University	Gazi Eğitim Fakültesi, Sınıf Öğretmenliği Bölümü
İngiltere	2007-2010	John Moores University	Mesleki Eğitim Fakültesi
İngiltere	2008-2009	The University of Sheffield	Mühendislik Mimarlık Fakültesi, Makine Mühendisliği
İngiltere	2007-2013	Cardiff University	Dış Hekimliği Fakültesi
İngiltere	2009/2010 - 2012/2013	Imperial College London	Tıp Fakültesi
İngiltere	2007/2008 - 2012/2013	Sheffield Hallam University	Teknik Eğitim Fakültesi, Mobilya ve Ürün Tasarımı
İngiltere	2007/2008 - 2012/2013	The University of Sheffield	Mühendislik Fakültesi, Mekanik Mühendisliği, Otomatik Kontrol ve Sistem Mühendisliği
İngiltere	2010-2013	The University of Sheffield	Mühendislik Mimarlık Fakültesi, Bilişim, Bilgisayar Bilimi
İngiltere	2008/2009	The University of Sheffield	Mühendislik Fakültesi, Mekanik Mühendisliği
İngiltere	2008/2009-2012/2013	Universita of Bradford	Eczacılık Fakültesi
İngiltere	2009-2012	Sheffield Hallam University	Teknik Eğitim Fakültesi, Mobilya ve Dekorasyon
İrlanda	2010/2013	St Marys University College	Gazi Eğitim Fakültesi,
İspanya	2010-2013	University of Alcala	Mühendislik Mimarlık Fakültesi, Kimya Mühendisliği
İspanya	2010/2013	Universidad de Salamanca	Fen-Edebiyat Fakültesi, İstatistik
İspanya	2007-2010	University of Alcala	Mühendislik Mimarlık Fakültesi, Elektrik Elektronik Müh.
İspanya	2008-2013	University of Alcala	Mühendislik Mimarlık Fakültesi, Bilgisayar Mühendisliği
İspanya	2008-2013	Universidad de Alcala	Gazi Eğitim Fakültesi, Eğitim-Öğrenim görme
İspanya	2007/2008-2012/2013	Universidad Politecnica de Madrid	Bilişim Enstitüsü
İspanya	2009/2010-2012/2013	University of Alcala	Mühendislik Fakültesi, Mühendis
İspanya	2009/2010 - 2012/2013	University of Alcala	Mühendislik Mimarlık Fakültesi, Mimarlık
İspanya	2009/2010 - 2012/2013	University of Alcala	Mühendislik Mimarlık Fakültesi, Mühendislik
İspanya	2009/2010	University of Alcala	Mühendislik Mimarlık Fakültesi, Kimya Mühendisliği
İspanya	2010-2013	Universidad de Salamanca	Fen Edebiyat Fakültesi, İstatistik
İspanya	2007/2008 - 2012/2013	Universidad de Sevilla	Mühendislik Mimarlık Fakültesi, Mühendislik
İspanya	2009-2013	Universidad de Sevilla	Dış İlişkiler Ofisi
İspanya	2009/2010 - 2012/2013	Universidad Politecnica de Valencia	Mühendislik Mimarlık Fakültesi
İspanya	2009/2010-2012/2013	Universidad Politecnica de Valencia	Mühendislik Fakültesi
İspanya	2007/2008 - 2012/2013	Escuela Tecnica Superior de Arquitectura de Sevilla	Mühendislik Mimarlık Fakültesi, Mimarlık, Şehir Bölge Planlama
İspanya	2010 - 2011/2013 - 2014	Universitat Rovira i Virgili (URV)	Mühendislik Mimarlık Fakültesi, Kimya Mühendisliği
İspanya	2009/2013	Universitat Jaume I	Teknik Eğitim Fakültesi, Mühendislik
İspanya	2009/2013	Universitat Jaume I	Teknik Eğitim Fakültesi, Mekanik ve Metal İşleri
İspanya	2009/2013	Universitat Jaume I	Teknik Eğitim Fakültesi, Endüstriyel Tasarımda Teknik Mühendisliği
İspanya	2009/2013	Universitat Jaume I	Teknik Eğitim Fakültesi, Mekanik Mühendisliği

Tablo 115 Erasmus Anlaşmaları (V)

Ülke Adı	Geçerlilik Süresi	Universite	Fakülte/Bölüm
İspanya	2008/2013	Universidad de Salamanca	Fen-Edebiyat Fakültesi, Matematik
İspanya	2009-2010	University of Alcala	Mühendislik Mimarlık Fakültesi, Kimya Mühendisliği
İspanya	2009-2010	University of Alcala	Mühendislik Mimarlık Fakültesi, Mimarlık
İspanya	2008-2012	Universidad De Sevilla	ESEF, Endüstriyel Teknoloji Eğitimi
İspanya	2008-2013	Universidad De La Laguna	Fen Edebiyat Fakültesi, İstatistik
İspanya	2012/2013	Universidad Del Pais Vasco	Hukuk Fakültesi
İspanya	2007-2013	Universidad Publica De Navarra	Hukuk Fakültesi
İspanya	2007-2008	Universitat Valencia	İktisadi ve İdari Bilimler Fakültesi, İktisat
İspanya	2007-2008	Universidad de Zaragoza	Hukuk Fakültesi
İspanya	2007-2010	Universidad Politecnica de Valencia	Mühendislik Mimarlık Fakültesi, Kimya Mühendisliği
İspanya	2008-2010	Universidad De Salamanca	Fen Edebiyat Fakültesi, İstatistik
İspanya	2007-2013	Universidad de Vigo	Fen Edebiyat Fakültesi, Tarih Bölümü
İspanya	2010 - 2013	Universidad de Vigo	Mühendislik Mimarlık Fakültesi, Tarih, Bilişim, Bilisayar
İspanya	2007/2010	University of Vigo	Mühendislik Mimarlık Fakültesi, Bilgisayar Mühendisliği
İspanya	2008/2009-2012/2013	Universidad de Zaragoza	Hukuk Fakültesi
İspanya	2008-2012/2013	Juana Maria Lopez Lopez	Gazi Eğitim Fakültesi, Öğretmen Eğitimi
İspanya	2011/2012	Universidad de Valladolid	Teknoloji Fakültesi, Telekomünikasyon / Elektrik Mühendisliği
İspanya	2007-2013	Universidad De Valencia	Kütüphane ve Dokümantasyon Dairesi Başkanlığı
İspanya	2011-2013	Universidad de Alcala	Gazi Eğitim Fakültesi, İngilizce Öğretmenliği
İspanya	2007-2013	Universidad de Sevilla	Rektörlük (İdari Personel)
İspanya	2007-2013	Universidad de Sevilla	Mühendislik Fakültesi, Endüstri Mühendisliği
İspanya	2010/2013	Universidad de Murcia	Gazi Eğitim Fakültesi
İspanya	2010-2013	Universidad de Sevilla	Mühendislik Fakültesi, Mekanik Mühendisliği
İsveç	2008/2009 - 2009/2010	KTH - Kungliga Tekniska Hogskolan	Mühendislik Mimarlık Fakültesi, İnşaat Mühendisliği
İsveç	2008-2010	The Royal Institute of Technology	Mühendislik-Mimarlık Fakültesi, İnşaat Mühendisliği
İtalya	2010/2013	Universita Degli Studi Di Milano- Bicocca	
İtalya	2008/2013	Universita Degli Studi Di Foggia	İktisadi ve İdari Bilimler Fakültesi
İtalya	2009-2011	Universita Degli Studi Del Sannio I Beneveno02	İktisadi ve İdari Bilimler Fakültesi
İtalya	2009-2013	Universita Della Calabria	İktisadi ve İdari Bilimler Fakültesi
İtalya	2007-2013	Univesita Di Bologna	Kütüphane ve Dokümantasyon Dairesi Başkanlığı
İtalya	2010/2011	Univesita Di Bologna	Scientific area
İtalya	2010/2013	Universita' Degli Studi Ri Roma "La Sapienza" - I Roma	İktisadi ve İdari Bilimler Fakültesi
İtalya	2008-2012/ 2013	Universita' Degli Studi Di Perugia	Eczacılık Fakültesi
İtalya	2010-2011	Universita' Degli Studi di Roma "La Sapienza"	Fen-Edebiyat Fakültesi, Antropoloji, Beşeri Bilimler
İtalya	2008-2012/ 2013	Universita Degli Studi Di Parma	Eczacılık Fakültesi
İtalya	2009/2009 -2012/2013	Universita Degli Studi Di Parma	Eczacılık Fakültesi
İtalya	2008-2013	Universita' Degli Studi Di Perugia	Eczacılık Fakültesi

Tablo 116 Erasmus Anlaşmaları (VI)

Ülke Adı	Geçerlilik Süresi	Universite	Fakülte/Bölüm
İtalya	2009 - 2010	Politecnico Di Milano	Mühendislik Mimarlık Fakültesi, Mimarlık, Şehir Bölge Planlama
İtalya	2008 - 2009	Politecnico Di Milano	Mühendislik Mimarlık Fakültesi, Mimarlık, Şehir Bölge Planlama
İtalya	2007/2010	Istituto Politecnico Do Porto	Mühendislik Mimarlık Fakültesi, İnfomatika, Bilgisayar Mühendisliği
İtalya	2010/2011	Universita'degli Studi Di Roma "La Sapienza"	Fen-Edebiyat Fakültesi, Antropoloji
İtalya	2010/2011	Universita'degli Studi Di Roma "La Sapienza"	Fen-Edebiyat Fakültesi, Antropoloji, Beşeri Bilimler
İtalya	2010-2013	Universita degli Studi dell'Aquila	Gazi Eğitim Fakültesi, Sınıf Öğretmenliği Bölümü
İtalya	2010/2013	Universita'degli Studi Di Roma "La Sapienza"	Hukuk Fakültesi
İtalya	2011/2012-2012/2013	Universita degli Studi di Ferrara	Fen-Edebiyat Fakültesi, Matematik
İtalya	2010-2013	Politecnico Di Milano	Mühendislik Mimarlık Fakültesi, Mimarlık, Şehir Bölge Planlama
İtalya	2007/2008-2012/2013	Politecnico Di Torino	Teknik Eğitim Fakültesi, Mühendislik
İtalya	2008-2013	Accademia Belle Arti	Gazi Eğitim Fakültesi, Sanat Eğitimi Bölümü, Resim İş A. B. D.
İtalya	2008-2013	Accademia Belle Arti di Macerata	Gazi Eğitim Fakültesi, Sanat ve Dizayn
İtalya	2009-2013	Universita Degli Studi Di Milano- Bicocca	Fen Edebiyat Fakültesi, İstatistik
İtalya	2008-2009	Politecnico Di Milano	Mühendislik Mimarlık Fakültesi, Mimarlık, Şehir Bölge Planlama
İtalya	2008-2013	Universita Degli Studi Di Foggia	İktisadi ve İdari Bilimler Fakültesi, İşletme
İtalya	2008-2013	Universita Degli Studi Di Parma	Eczacılık Fakültesi
İtalya	2009-2013	Universita Degli Studi Di Padova	Fen Edebiyat Fakültesi, İstatistik
İtalya	2009-2010	Universita Di Bologna	Mühendislik Mimarlık Fakültesi/Kımya Mühendisliği
İtalya	2008-2009	Universita Di Bologna	Mühendislik Mimarlık Fakültesi, Kımya Mühendisliği
İtalya	2007-2013	Politecnico Di Milano	Kütüphane ve Dokümantasyon Dairesi Başkanlığı
İtalya	2011-2013	Universita Degli Studi di Firenze	
İtalya	2007-2013	Accademia Belle Arti di Macerata	Güzel Sanatlar Fakültesi
İtalya	2011/2013	Universita degli Studi di Roma "La Sapienza"	Fen Edebiyat Fakültesi, Sosyoloji
Letonya	2011/2013	University of Latvia	Gazi Eğitim Fakültesi, Eğitim
Letonya	2008/2009-2012/2013	Baltijas Starptautiska Akademia	İktisadi ve İdari Bilimler Fakültesi
Litvanya	2010-2013	Vytauto Didziojo Universitetas	Hukuk Fakültesi
Litvanya	2005/2007	Kaunas College	Teknik Eğitim Fakültesi, Dizayn/Mobilya ve Dekorasyon
Litvanya	2007/2008-2012/2013	Vilnius University	Sağlık Bilimleri Fakültesi, Hemşirelik
Litvanya	2009-2013	V.A.Graiciunas School of Management	İktisadi ve İdari Bilimler Fakültesi
Litvanya	2008/2009-2012/2013	Vilnius University (vilnius Law and Business College)	İktisadi ve İdari Bilimler Fakültesi
Litvanya	2007/2008 - 2012/2013	Siauliai University	Güzel Sanatlar Fakültesi/ Görsel - İşitsel Sanatlar, Multimedya Sanatı, Sanat ve Teknoloji
Litvanya	2010-2013	Siauliai University	Güzel Sanatlar Fakültesi/ Güzel sanatlar, Görsel İletişim, Tasarım, Endüstriyel Tasarım, Resim
Litvanya	2009/2010-2012/2013	Vilnius University	Fen-Edebiyat Fakültesi, Biyoloji
Litvanya	2008-2013	Vytauto Didziojo Universitetas	Gazi Eğitim Fakültesi, Sınıf Öğretmenliği Bölümü
Litvanya	2011-2013	Europos Humanitarinis Universitetas	Hukuk Fakültesi
Litvanya	2010/2011-2012/2013	European Humanities University	Hukuk Fakültesi
Litvanya	2007/2008-2012/2013	Vilnius University	Gazi Eğitim Fakültesi, Biyoloji
Litvanya	2011-2013	Vytauto Didziojo Universitetas	Hukuk Fakültesi
Litvanya	2007/2008-2012/2013	Europos Humanitarinis Universitetas	İletişim Fakültesi
Litvanya	2010/2011-2012/2013	European Humanities University	Gazi Eğitim Fakültesi, Öğrenim görme
Litvanya	2007-2013	Siauliai University	Endüstriyel Sanatlar Eğitim Fakültesi, sanat
Litvanya	2007-2013	Vilnius University	Kütüphane ve Dokümantasyon Dairesi Başkanlığı

Tablo 117 Erasmus Anlaşmaları (VII)

Ülke Adı	Geçerlilik Süresi	Universite	Fakülte/Bölüm
Macaristan	2007-2013	University of Szeged	Dış Hekimliği Fakültesi
Macaristan	2009/2012	University of Debrecen	Sağlık Bilimleri Fakültesi, Hemşirelik
Polonya	2007/2008/2009	Lazarski School of Commerce and Law	İktisadi ve İdari Bilimler Fakültesi
Polonya	2009 - 2013	Politechnika Lodzka	Mühendislik Mimarlık Fakültesi, Mühendislik
Polonya	2007-2013	Sopocka Szkola Wyzsza	İktisadi ve İdari Bilimler Fakültesi
Polonya	2007/2008-2012/2013	University of Lodz	İktisadi ve İdari Bilimler Fakültesi, Uluslararası İlişkiler
Polonya	2011/2013	University of Lodz	İktisadi ve İdari Bilimler Fakültesi, İşletme
Polonya	2010/2013	Universidade De Aveiro	İktisadi ve İdari Bilimler Fakültesi, İşletme
Polonya	2010-2013	Lazarski University	İktisadi ve İdari Bilimler Fakültesi,
Polonya	2008/2013	Politechnika Gdanska	Mühendislik Mimarlık Fakültesi, Mimarlık
Polonya	2010-2013	Lazarski School of Commerce and Law	İktisadi ve İdari Bilimler Fakültesi,
Polonya	2010 - 2014	University of Silesia(Uniwersytet Slaski)	Teknik Eğitim Fakültesi, Metal Bölümü
Polonya	2010/2013	University of Silesia(Uniwersytet Slaski)	Teknik Eğitim Fakültesi, Bilgisayar Bölümü
Polonya	2001/2008-2012/2013	Uniwersytet Weolawski	Fen-Edebiyat Fakültesi, Sosyoloji
Polonya	2011/2012-2014/2015	University of Lodz	Fen-Edebiyat Fakültesi, Fizik
Polonya	2008/2009-2012/2013	Technical University of Lodz	Fen Edebiyat Fakültesi, İstatistik, Matematik
Polonya	2009/2013	Nicolas Copernicus University	Fen-Edebiyat Fakültesi, Coğrafya, Biyoloji
Polonya	2010/2013	Nicolas Copernicus University	Gazi Eğitim Fakültesi, Coğrafya, Biyoloji
Polonya	2009/2011	Uniwersytet Jagiellonski	Gazi Eğitim Fakültesi, Filoloji
Polonya	2011/2014	University of Lodz	Gazi Eğitim Fakültesi, Felsefe, Tarih, Sanat Tarihi
Polonya	2009/2010-2012/2013	University of Zielona Gora	Gazi Eğitim Fakültesi
Polonya	2007/2008-2012/2013	University of Zielona Gora	Gazi Eğitim Fakültesi
Polonya	2010/2011-2012/2013	University Wroclawski	Fen Edebiyat Fakültesi, Felsefe
Polonya	2009-2013	University of Lodz	Gazi Eğitim Fakültesi, Eğitim-Öğrenim görme
Polonya	2005-2008	Lazarski School of Commerce and Law	İktisadi ve İdari Bilimler Fakültesi, İşletme, İktisat
Polonya	2008-2013	Technical University of Lodz	Fen Edebiyat Fakültesi, İstatistik, Matematik
Polonya	2007-2009	Politechnika Szczecinska	Mühendislik Mimarlık, Mimarlık
Polonya	2007-2008	Politechnika Slaska (Silesian University of Technology)	Mühendislik Mimarlık Fakültesi, Mimarlık, Şehir Bölge Planlama
Polonya	2008-2010	University of Silesia(Uniwersytet Slaski)	Teknik Eğitim Fakültesi, Metal Öğretmenliği
Polonya	2007-2013	Medical University of Lublin	Eczacılık Fakültesi
Polonya	2008-2013	Politechnika Gdanska	Mühendislik Mimarlık Fakültesi, Mimarlık
Polonya	2007-2013	The Gdansk School of Banking	Ticaret ve Turizm Eğitim Fakültesi, Turizm İşletmecilik
Polonya	2008-2013	Panstwowa Wyzsza Szkola Zawodowa w Krosnie	Gazi Eğitim Fakültesi, Biyoloji
Polonya	2007/2008-2012/2013	Panstwowa Wyzsza Szkola Zawodowa w Krosnie	Beden Eğitimi Yüksek Okulu
Polonya	2007-2013	Uniwersytet Jagiellonski	Kütüphane ve Dokümantasyon Dairesi Başkanlığı
Polonya	2007/2008-2012/2013	Academy of Fine Arts in Katowice	Güzel sanatlar Fakültesi, Güzel Sanatlar/Dizayn
Polonya	2010-2014	University of Bielsko-Biala	Sağlık Bilimleri Fakültesi, Hemşirelik Bölümü
Polonya	2007-2013	Politechnika Szczecinska (PS)	Mimarlık Fakültesi, Mimarlık
Polonya	2007-2013	Politechnika Lodzka	Mimarlık Fakültesi
Portekiz	2008-2009	Universidade Do Minho	Teknik Eğitim Fakültesi, Otomotiv Eğitimi Bölümü
Portekiz	2010/2013	Instituto Politechnica Do Porto	Mühendislik Mimarlık Fakültesi
Portekiz	2008/2009 - 2012/2013	Universidade Lusofona de Humanidades e Tecnologias	Mühendislik Mimarlık Fakültesi, Mimarlık
Portekiz	2009/2013	Universidade Do Minho	Teknik Eğitim Fakültesi
Portekiz	2009/2010	Universidade Do Minho	Gazi Eğitim Fakültesi, Öğretmen
Portekiz	2011/2012-2014/2015	Universidade De Aveiro	Fen-Edebiyat Fakültesi, Fizik

Tablo 118 Erasmus Anlaşmaları (VII)

Ülke Adı	Geçerlilik Süresi	Universite	Fakülte/Bölüm
Portekiz	2007-2010	Instituto Politechnica Do Porto	Mühendislik Mimarlık Fakültesi, Bilgisayar Mühendisliği
Portekiz	2011-2013	Universidade De Aveiro	İktisadi ve İdari Bilimler Fakültesi, İşletme - İktisat
Romanya	2009/2013	Universitatea "Ovidius", Constanta	Beden Eğitimi Yüksek Okulu
Romanya	2011-2013	Universitatea "Stefan Cel Mare" Suceava Ro Suceava	Teknoloji Fakültesi, Elektronik ve Otomasyon
Romanya	2010/2011	Universitatea Din Pitesti	Teknoloji Fakültesi, Elektrik Elektronik Mühendisliği
Romanya	2008-2009	Universitatea Din Pitesti	Mühendislik Mimarlık Fakültesi, Elektrik Elektronik Mühendisliği
Romanya	2008-2013	Transilvania Din Brasov	Teknik Eğitim Fakültesi
Romanya	2008-2013	Transilvania Din Brasov	Teknik Eğitim Fakültesi, Metal Öğretmenliği
Romanya	2007-2013	Technical Universti of Cluj Napoca	Teknik Eğitim Fakültesi, Metal Öğretmenliği
Romanya	2007-2013	Gr.T.Popa University of Medicine and Pharmacy	Bilişim Enstitüsü
Slovenya	2007/2008-2012/2013	University of Mariboru	
Slovenya	2007/2008 - 2012/2013	University of Mariboru	Mühendislik Mimarlık Fakültesi, Endüstri Mühendisliği, Bilgisayar
Slovenya	2007/2008-2012/2013	Medical University of Lublin	Eczacılık Fakültesi
Slovenya	2010/2013	University of Mariboru	Mühendislik Mimarlık Fakültesi
Slovenya	2008/2009 - 2012/2013	University of Mariboru	Mühendislik Mimarlık Fakültesi
Slovenya	2009-2012	University of Mariboru	Mühendislik Mimarlık Fakültesi, Endüstri Mühendisliği, Örgütsel Bilim
Slovenya	2008/2009	University of Mariboru	Mühendislik Mimarlık Fakültesi, Bilgisayar Mühendisliği, Enformasyon
Slovenya	2010/2014	University of Mariboru	Mühendislik Mimarlık Fakültesi
Slovenya	2007/2009	University of Mariboru	Mühendislik Mimarlık Fakültesi, Elektrik Mühendisliği, Telekomünikasyon Bilişimi, Bilgisayar Elektronik Mühendisliği
Slovenya	2007-2010	University of Mariboru	Mühendislik Mimarlık Fakültesi, İşletme, Endüstri Mühendisliği
Slovenya	2008/2013	University of Maribor	İletişim Fakültesi
Slovenya	2007-2013	University of Ljubljana	Gazi Eğitim Fakültesi, Biyoloji
Slovenya	2007-2009	University of Ljubljana	Mühendislik Mimarlık Fakültesi, Mimarlık
Slovenya	2007-2009	Univerza v Mariboru	İletişim Fakültesi
Slovenya	2008-2009	Univerza v Mariboru	Mühendislik Mimarlık Fakültesi, Kimya, Makine, İnşaat, Endüstri Mühendisliği
Slovenya	2009-2013	University of Ljubljana	Mühendislik Mimarlık Fak. Mimarlık Bölümü
Slovenya	2007-2009	Univerza v Mariboru	Mühendislik Mimarlık Fakültesi, Elektrik Elektronik, Bilgisayar Müh.
Yunanistan	2007/2008-2012/2013	Aristotle University of Thessaloniki	Diş Hekimliği Fakültesi
Yunanistan	2011-2013	Aristotle University of Thessaloniki	Diş Hekimliği Fakültesi
Yunanistan	2007/2009	Aristotle University of Thessaloniki	Diş Hekimliği Fakültesi
Yunanistan	2008-2011	Aristotle University of Thessaloniki	Diş Hekimliği Fakültesi
Yunanistan	2006-2007	Mediterranean Agronomic Institute of Chania	İktisadi ve İdari Bilimler Fakültesi
Yunanistan	2007-2010	National and Kapodistrian University of Athens	Hukuk Fakültesi
Yunanistan	2009-2013	Aristotle University of Thessaloniki	Gazi Eğitim Fakültesi, Biyoloji
Yunanistan	2008-2011	Aristotle University of Thessaloniki	Diş Hekimliği Fakültesi
Yunanistan	2008-2012	Aristotle University of Thessaloniki	Hukuk Fakültesi
Yunanistan	2007-2013	Aristotle University of Thessaloniki	Kütüphane ve Dokümantasyon Dairesi Başkanlığı

3.2.1.6.3. Protokoller

Tablo 119 Protokoller (I)

S.NO	ÜLKE	ÜNİVERSİTE	AMAÇ - AÇIKLAMA
1	AZERBAYCAN	Azerbaycan Devlet İktisat Üniversitesi	İki üniversite arasında ilişkileri geliştirmek, güçlendirmek ve karşılıklı olarak işbirliğini teşvik etmek.
2	AZERBAYCAN	Bakü Slavyan Üniversitesi	İki üniversite arasında ilişkileri geliştirmek, güçlendirmek ve karşılıklı olarak işbirliğini teşvik etmek.
3	AZERBAYCAN	Kafkas Üniversitesi	*
4	AZERBAYCAN	Azerbaycan Cumhuriyeti Ulusal Bilim Akademisi Fizik Enstitüsü	Ortak Uluslararası Konferans Düzenleme Protokolü
5	GÜRCÜSTAN	İvane Javakhishvili Tiflis Devlet Üniversitesi	Akademik ve kültürel işbirliği, akademisyen ve öğrenci değişimini içerir. Her iki üniversiteden de karşılıklı olarak bir öğretim elemanı değişimi yapıldı.
6	KIRGIZİSTAN	Manas Devlet Üniversitesi	Akademik ve kültürel işbirliği, akademisyen ve öğrenci değişimini içerir.
7	KIRGIZİSTAN	Kırgız Devlet Dil ve Sosyal Bilimler Üniversitesi	İşbirliği Anlaşması
8	SİRBİSTAN	Novi Pazar Üniversitesi	İki üniversite arasında eğitim, araştırma, çeşitli faaliyetler düzenleme, akademik ve idari konularda her türlü işbirliği yapmak ve iki üniversite arasındaki ilişkilerin artarak geliştirilmesi.
9	KAZAKİSTAN	El-Farabi Kazak Milli Üniversitesi	
10	KAZAKİSTAN	Spor ve Turizm Kazak Akademisi	
11	KAZAKİSTAN	Karaganda E.A.Buketov Devlet Üniversitesi	İki üniversite arasında işbirliği çerçevesinde öğrencilerin eğitimi, mesleki eğitime katkıda bulunmayı ve öğretim elemanlarının mesleki gelişimini amaçlamaktadır.
12	KAZAKİSTAN	Abai Kazak Milli Pedagojik Üniversitesi	Karşılıklı dostluk, akademik araştırma ve eğitimsel işbirliği kurmak amacıyla işbu protokolü akdetmişlerdir
13	KAZAKİSTAN	Ahmet Yesevi Uluslararası Türk Kazak Üniversitesi	Akademik ve kültürel işbirliği
14	KAZAKİSTAN	Kazakistan Cumhuriyeti Eğitim ve Bilim Bakanlığı İktisat Enstitüsü ve KARTÜRK (Karadeniz Ülkeleri ve Türk Cumhuriyetleri Ekonomik ve Sosyal Araştırma Merkezi)	Bilimsel ilişkilerin geliştirilmesi amacıyla yapılmıştır
15	KAZAKİSTAN	Abılay Han Kazak Uluslararası İlişkiler ve Alem Dilleri Üniversitesi	Akademik ve kültürel işbirliği
16	KAZAKİSTAN	Kızılorda Devlet Üniversitesi	
17	RUSYA	Rusya İizarov adına Restorativ Travmatoloji ve Ortopedi Bilim Merkezi	İki üniversite arasında karşılıklı dostluk, bilim, akademik araştırma ve eğitimsel işbirliği kurmak amacıyla imzalanmıştır.
18	RUSYA	Saint-Petersburg Konaklama İşletmeciliği Enstitüsü	İki üniversite arasında işbirliği çerçevesinde öğrencilerin eğitimi, mesleki eğitime katkıda bulunmayı ve öğretim elemanlarının mesleki gelişimini amaçlamaktadır.
19	RUSYA	St.Petersburg Devlet Üniversitesi	Akademik ve kültürel işbirliği
20	RUSYA	Moskova Devlet A.S.Puşkin Dili Enstitüsü	İki üniversite arasında ilişkileri geliştirmek, güçlendirmek ve karşılıklı olarak işbirliğini teşvik etmek.
21	RUSYA	Moskova Devlet Ulaştırma Üniversitesi	İki üniversite arasında ilişkileri geliştirmek, güçlendirmek ve karşılıklı olarak işbirliğini teşvik etmek.
22	RUSYA	Federal Devlet Ünitler Kurulu (ORION), RD&P Merkez	
23	RUSYA	Irkutsk Devlet Üniversitesi	Akademik ve kültürel işbirliği. Irkutsk Üniversitesi, bir Yüksek Lisans öğrencimizin üniversitelerinde araştırma talebini reddetti.
24	RUSYA	Moskova Devlet Üniversitesi Asya ve Afrika Ülkeleri Enstitü Müdürlüğü	
25	RUSYA	Moskova Devlet Üniversitesi	İki üniversite arasında ilişkileri geliştirmek, güçlendirmek ve karşılıklı olarak işbirliğini teşvik etmek.
26	RUSYA	M.K.AMMOSOV adına Kuzey-Doğu Federal Üniversitesi	İki üniversite arasında ilişkileri geliştirmek, güçlendirmek ve karşılıklı olarak işbirliğini teşvik etmek.
27	BULGARİSTAN	St.Cyrl ve St.Methodius Veliko Turnovo Üniversitesi	İşbirliği Anlaşması
28	BULGARİSTAN	Vasil Levski adına Milli Spor Akademisi	Akademik ve kültürel işbirliği, akademisyen ve öğrenci değişimini içerir. - Karşılıklı olarak heyetler gelmiştir.
29	BULGARİSTAN	Varna Tıp Üniversitesi	Akademik ve kültürel işbirliği, akademisyen ve öğrenci değişimini içerir.
30	UKRAYNA	Vadim Hetman adına Kiev Milli Ekonomi Üniversitesi	İki üniversite arasında ilişkileri geliştirmek, güçlendirmek ve karşılıklı olarak işbirliğini teşvik etmek.

Tablo 120 Protokoller (II)

S.NO	ÜLKE	ÜNİVERSİTE	AMAÇ - AÇIKLAMA
31	UKRAYNA	Milli Kharkov Eczacılık Üniversitesi	Akademik ve kültürel işbirliği
32	UKRAYNA	Kiev Milli Taras Shevchenko Üniversitesi	Akademik ve kültürel işbirliği
33	İRAN	Asistani Kudsî Rezevî Merkez Kütüphanesi ve Dokümantasyon Merkezi ile Gazi Üniversitesi Türk Kültürü ve Hacı Bektaş Veli Araştırma Merkezi arasında yapıldı.	Mevcut coğrafi, tarihi, kültürel ve sosyal ilişkileri geliştirmek ve genel hatlarını tüm dünyaya sunmak.
34	İRAN	Tebriz Üniversitesi	İki üniversite arasında ilişkileri geliştirmek, güçlendirmek ve karşılıklı olarak işbirliğini teşvik etmek.
35	İRAN	Moheg Dil Merkezi	
36	İRAN	TABA ELM MERKEZİ ile TÖMER arasında yapıldı	
37	İRAN	Azerbaycan Terbiyet Moallim Üniversitesi	Ortak Uluslararası Konferans Düzenleme Protokolü
38	İRAN	Meşhed-İran Firdevsi Üniversitesi	Akademik ve kültürel işbirliği
39	IRAK	Musul Üniversitesi	Akademik ve kültürel işbirliği
40	IRAK	Al-Nehreen Üniversitesi	Akademik ve kültürel işbirliği
41	MAKEDONYA	Uluslararası Balkan Üniversitesi	Akademik ve kültürel işbirliği
42	MAKEDONYA	University American College Skopje	Akademik ve kültürel işbirliği
43	MAKEDONYA	Güney-Doğu Avrupa Üniversitesi - Tetovo	İki üniversite arasında ilişkileri geliştirmek, güçlendirmek ve karşılıklı olarak işbirliğini teşvik etmek.
44	MAKEDONYA	SS Kiril ve Metodij Üniversitesi	İki üniversite arasında ilişkileri geliştirmek, güçlendirmek ve karşılıklı olarak işbirliğini teşvik etmek.
45	MAKEDONYA	Kliment Ohridski Üniversitesi	İki üniversite arasında ilişkileri geliştirmek, güçlendirmek ve karşılıklı olarak işbirliğini teşvik etmek.
46	KKTC	Doğu Akdeniz Üniversitesi Uluslar arası Ortak Tıp Programı	İki üniversite arasında ilişkileri geliştirmek, güçlendirmek ve karşılıklı olarak işbirliğini teşvik etmek.
47	KKTC	KKTC Girne Amerikan Üniversitesi	İki üniversite arasında ilişkileri geliştirmek, güçlendirmek ve karşılıklı olarak işbirliğini teşvik etmek.
48	KKTC	Doğu Akdeniz Üniversitesi	İki üniversite arasında ilişkileri geliştirmek, güçlendirmek ve karşılıklı olarak işbirliğini teşvik etmek.
49	KKTC	Doğu Akdeniz Üniversitesi Eğitim İşbirliği Protokolü	İki üniversite arasında ilişkileri geliştirmek, güçlendirmek ve karşılıklı olarak işbirliğini teşvik etmek.
50	KKTC	Lefke Üniversitesi	İki üniversite arasında ilişkileri geliştirmek, güçlendirmek ve karşılıklı olarak işbirliğini teşvik etmek.
51	İTALYA	Universita' Politecnica Delle Marche	Akademik ve kültürel işbirliği
52	İTALYA	The Fondazione Romualdo Del Bianco	Akademik ve kültürel işbirliği
53	İTALYA	İtalyan Üniversite ve YÖK ars'da yapıldı	Akademik ve kültürel işbirliği
54	İTALYA	Naples Second Üniversitesi	Eğitim ve araştırma alanında işbirliği
55	İNGİLTERE	Sheffield Üniversitesi	Akademik ve kültürel işbirliği
56	İNGİLTERE	Liverpool Hope Üniversitesi	Akademik ve kültürel işbirliği
57	İNGİLTERE	Aston Üniversitesi	Akademik ve kültürel işbirliği
58	USA	Montana Üniversitesi	Akademik ve kültürel işbirliği
59	USA	Ball State Üniversitesi	Akademik ve kültürel işbirliği
60	USA	Minnesota Duluth Üniversitesi	Akademik ve kültürel işbirliği
61	USA	Kaliforniya Devlet Üniversitesi	İki üniversite arasında ilişkileri geliştirmek, güçlendirmek ve karşılıklı olarak işbirliğini teşvik etmek.
62	USA	Kent State Üniversitesi	Akademik ve kültürel işbirliği

Tablo 121 Protokoller (III)

S.NO	ÜLKE	ÜNİVERSİTE	AMAÇ - AÇIKLAMA
63	USA	ABD The Community Colleges for İnternational Development ile YÖK ars'da yapıldı	İki üniversite arasında ilişkileri geliştirmek, güçlendirmek ve karşılıklı olarak işbirliğini teşvik etmek.
64	USA	Purdue Üniversitesi	İki üniversite arasında ilişkileri geliştirmek, güçlendirmek ve karşılıklı olarak işbirliğini teşvik etmek.
65	USA	Pittsburgh Üniversitesi	*
66	ALMANYA	Universität Hildsheim and Leibniz - Akademie	İki üniversite arasında ilişkileri geliştirmek, güçlendirmek ve karşılıklı olarak işbirliğini teşvik etmek.
67	ALMANYA	Köln Üniversitesi	Akademik ve kültürel işbirliği
68	ALMANYA	Fachhochschule Würzburg - Schweinfurt - Aschaffenburg University of Applied Sciences	Akademik ve kültürel işbirliği
69	FRANSA	Ecole Centrale Paris	
70	PORTEKİZ	Lizbon Teknik Üniversitesi	Akademik ve kültürel işbirliği
71	AVUSTURYA	Salzburg Üniversitesi	İki üniversite arasında ilişkileri geliştirmek, güçlendirmek ve karşılıklı olarak işbirliğini teşvik etmek.
72	AVUSTURYA	Viyana Klinik Araştırma Okulu	İki üniversite arasında ilişkileri geliştirmek, güçlendirmek ve karşılıklı olarak işbirliğini teşvik etmek.
73	İSVİÇRE	Zürich Teknoloji Üniversitesi	Akademik ve kültürel işbirliği
74	ARNAVUTLUK	Arnavutluk Devlet Arşivleri Genel Müdürlüğü	Akademik ve kültürel işbirliği
75	SLOVENYA	TC ile Slovenya Cumhuriyeti ars'da eğitim, kültür ve bilim alanında yapılan işbirliği programı	*
76	AFRİKA	Khartoum Üniversitesi	*
77	SUUDİ ARABİSTAN	Kral Abdül-Aziz Bilim ve Teknoloji Kenti ve Gazi Üniversitesi arasında Ortak Araştırma ve Akademik Danışma Protokolü	*
78	SUUDİ ARABİSTAN	Kral Saud Üniversitesi	*
79	ÜRDÜN	Ürdün Üniversitesi	Akademik ve kültürel işbirliği
80	SURİYE ARAP	Halep Üniversitesi	Akademik ve kültürel işbirliği
81	SİRBİSTAN	Novi Pazar Üniversitesi	İki üniversite arasında ilişkileri geliştirmek, güçlendirmek ve karşılıklı olarak işbirliğini teşvik etmek.
82	BAŞKURDİSTAN	Sterlitamak Üniversitesi	Akademik ve kültürel işbirliği
83	BAŞKURDİSTAN	Başkurt Devlet Üniversitesi	Akademik ve kültürel işbirliği
84	BAŞKURDİSTAN	Rusya Bilimler Akademisi Ufa Bilim Merkezi Tarih, Dil ve Edebiyat Enstitüsü	İki üniversite arasında ilişkileri geliştirmek, güçlendirmek ve karşılıklı olarak işbirliğini teşvik etmek.
85	KOSOVA	Priştine Üniversitesi	1.Uluslararası Türkiyat Araştırmaları Balkanlarda Türkoloji Sempozyumunun hazırlık ve gerçekleştirme aşamalarında taraflara düşen sorumlulukları belirlemek amacı ile hazırlanmıştır.
86	HİNDİSTAN	Banasthali Üniversitesi	Akademik ve kültürel işbirliği
87	AFGANİSTAN	Kabil'de bir kampus kurulması ile ilgili PROTOKOL	İki üniversite arasında ilişkileri geliştirmek, güçlendirmek ve karşılıklı olarak işbirliğini teşvik etmek.
88	MOLDOVA	Komrat Devlet Üniversitesi	İki üniversite arasında ilişkileri geliştirmek, güçlendirmek ve karşılıklı olarak işbirliğini teşvik etmek.
89	TATARİSTAN	İnstitut Ekonomiki, Upravleniya i Prava	İki üniversite arasında ilişkileri geliştirmek, güçlendirmek ve karşılıklı olarak işbirliğini teşvik etmek.
90	TATARİSTAN	Tısbı Üniversitesi	İki üniversite arasında ilişkileri geliştirmek, güçlendirmek ve karşılıklı olarak işbirliğini teşvik etmek.
91	ROMANYA	Ovidius Üniversitesi	Akademik ve kültürel işbirliği
92	CEZAYİR	The Centre de Development des Energies Renouvelables	Akademik ve kültürel işbirliği
93	DANİMARKA	DHI GRUBU (Danimarka Hidrolik Enstitüsü)	Akademik ve kültürel işbirliği
94	ÖZBEKİSTAN	Taşkent İslam Üniversitesi	Akademik ve kültürel işbirliği

3.2.2. PROJE BİLGİLERİ

Gazi Üniversitesi bünyesinde 2011 yılında toplam ödeneği ₺54.144.751 olan 1.199 proje yürütülmüş olup, belirtilen tutarın %58,2'si harcanmıştır. Üniversitemiz bünyesinde yürütülen araştırma projelerine ilişkin 2011 yılı verilerini içeren tabloya aşağıda yer verilmiştir.

Tablo 122 2011 Yılı Araştırma Projeleri

PROJE TÜRÜ	PROJE SAYISI	BÜTÇE ÖDENEĞİ (₺)	HARCAMA TUTARI (₺)
DPT	4	8.195.830,00	1.572.213,00
TÜBİTAK	89	5.777.500,00	3.016.650,26
SAN-TEZ	30	8.034.970,00	5.425.234,27
A.B. ⁶	29	6.248.074,52	3.370.515,62
BİLİMSEL ARAŞTIRMA PROJELERİ	1.043	25.802.637,00	18.081.386,94
DİĞER ⁷	4	85.739,20	49.207,62
TOPLAM	1.199	54.144.750,72	31.515.207,71

Üniversitemiz bünyesinde yürütülen projelerin sayısı olarak %87'si (destek tutarı olarak ise %57'si) Üniversitemiz kaynaklarından, geri kalan tutar ise çeşitli kurum ve kuruluşlar tarafından finanse edilmiştir. Projelerin finansman tutarına göre dağılımı aşağıdaki şekilde gösterilmiştir.

Şekil 30 Projelerin Finansman Yapısı

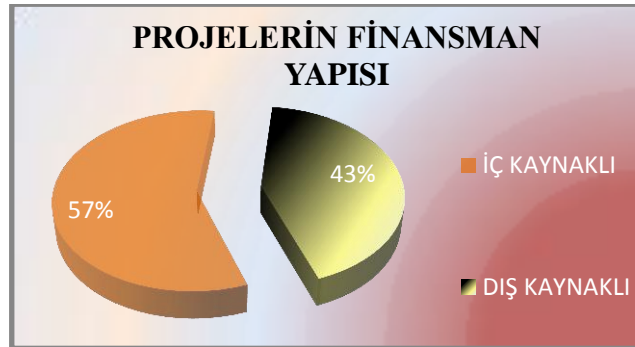

⁶ AB projelerinin toplam ödeneği 2.660.340 Avro ile 2011 yılı harcaması 1.435.116,93 Avro 24.04.2012 tarihli TCMB Avro Alış kuru (₺2.3486 TL) ile değerlendirilmiştir.

⁷ Diğer Projeler içerisinde bulunan ve toplam bütçesi 500.000 ABD Doları olan BM Sınai Kalkınma Teşkilatı Projesini Gazi Üniversitesi Payı 48.000 ABD Doları 24.04.2011 tarihli TCMB Dolar Alış Kuru (₺1,7829) ile değerlendirilmiştir.

2011 yılında üniversitemiz tarafından desteklenen Bilimsel Araştırma Projelerinin sayısı bir önceki yıla göre %10 azalmasına rağmen, destek tutarı %72 oranında artarak ₺18.081.386,94 olmuştur.

Şekil 31 2006-2011 Bilimsel Araştırma Projesi Sayısı

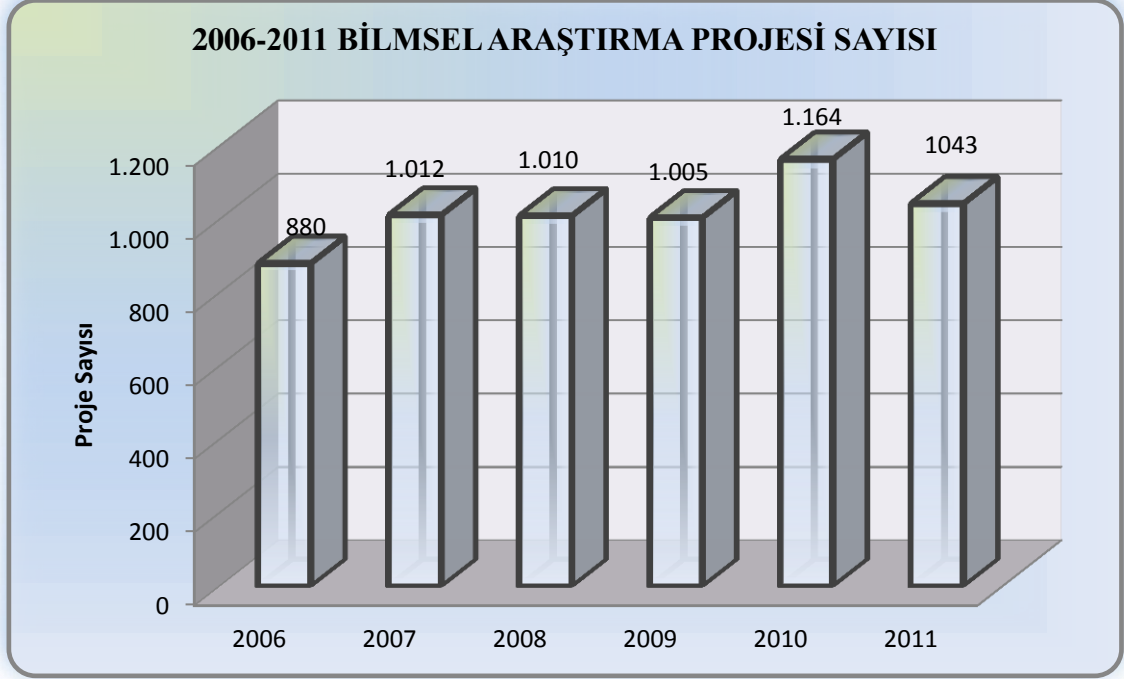

3.3. 2011 YILI PERFORMANS PROGRAMI SONUÇLARI

Üniversitemiz 2011 Yılı Faaliyet Raporu’nun bu kısmında 2011 Yılı Performans Programı’nda belirlenen 15 adet performans hedefi ile performans göstergelerinin gerçekleşme durumuna tablolar halinde yer verilmiştir.

Tablo 123 Performans Hedefi 1

İdare Adı		38.05 - GAZİ ÜNİVERSİTESİ				
Amaç		Bilimsel saygınlığı ve yaratıcı faaliyetleri ile bilim,teknoloji, sanat ve spor alanında ulusal ve uluslararası düzeyde tanınmak.				
Hedef		Araştırma ürünlerinin niceliğinin ve niteliğinin artırılması.				
Performans Hedefi 1		Uluslararası indekslerde taranan dergilerdeki yayın sayısını, öğretim üyesi başına düşen yayın sayısını ve yayınlara yapılan atıf sayısını artırmak.				
Performans Göstergeleri		Ölçü Birimi	2010 Gerçekleşme	2011 Hedef	2011 Gerçekleşme	Gerçekleşme Oranı (%)
1	Öğretim üyesi başına düşen atıf sayısı	Oran	4,53	2,47	3,03	122,67%
2	SCI, SCI-Expanded, SSCI ve AHCI indekslerinde taranan dergilerde yayımlanan tam metin sayısı	Sayı	1.129	1.272	1.161	91,27%
3	SSCI,SCI-Expanded, SSCI ve AHCI indekslerinde taranan dergilerde yayımlanan tam metin G.Ü adresli makalelere yapılan atıf sayısı	Sayı	8.920	5.130	6.121	119,32%
4	SCI, SCI-Expanded, SSCI ve AHCI indekslerinde taranan dergilerde Öğretim üyesi başına düşen yayın sayısı	Oran	0,57	0,61	0,57	93,44%

Tablo 124 Performans Hedefi 2

İdare Adı		38.05 - GAZİ ÜNİVERSİTESİ				
Amaç		Bilimsel saygınlığı ve yaratıcı faaliyetleri ile bilim,teknoloji, sanat ve spor alanında ulusal ve uluslararası düzeyde tanınmak.				
Hedef		Araştırma ürünlerinin niceliğinin ve niteliğinin artırılması.				
Performans Hedefi 2		Avrupa Birliği ve diğer uluslararası projelerin niteliğini ve kabul edilen proje sayısını artırmak.				
Performans Göstergeleri		Ölçü Birimi	2010 Gerçekleşme	2011 Hedef	2011 Gerçekleşme	Gerçekleşme Oranı (%)
1	Kabul Edilen Projelerden Koordinatörlük Yaptığımız Proje Sayısı	Sayı	17	9	9	100,00%
2	Kabul Edilen Projelerden Ortaklık Yaptığımız Proje Sayısı	Sayı	6	9	9	100,00%
3	Kabul Edilen Projelerden İştirak Ettiğimiz Proje Sayısı	Sayı	0	2	0	0,00%
4	Kabul Edilen Toplam Uluslararası Proje Sayısı	Sayı	23	20	18	90,00%

Tablo 125 Performans Hedefi 3

İdare Adı		38.05 - GAZİ ÜNİVERSİTESİ				
Amaç		Bilimsel saygınlığı ve yaratıcı faaliyetleri ile bilim,teknoloji, sanat ve spor alanında ulusal ve uluslararası düzeyde tanınmak.				
Hedef		Araştırma sonuçlarının uygulamaya aktarılması çalışmalarının artırılması.				
Performans Hedefi 3		Patent ve/veya faydalı ürün tescil sayısını artırmak.				
Performans Göstergeleri		Ölçü Birimi	2010 Gerçekleşme	2011 Hedef	2011 Gerçekleşme	Gerçekleşme Oranı (%)
1	Alınan Patent ve Faydalı ürün tescil sayısı	Sayı	15	18	15	83,33%

Tablo 126 Performans Hedefi 4

Amaç		Eğiticilerin eğitiminin sürdürüldüğü, bilişimi kullanan, öğrencilerin kendi potansiyellerini ortaya koyduğu ve yaratıcılığının desteklendiği, öğrenci merkezli, ulusal çıkar ve değerlerin bilinç ve sorumluluğunda üstün nitelikli eğitim vermek.				
Hedef		Lisansüstü programları geliştirmek.				
Performans Hedefi 4		Lisansüstü tezlerin üniversitede sürdürülen araştırma projeleri ile ilişkilendirilmesini desteklemek.				
Performans Göstergeleri		Ölçü Birimi	2010 Gerçekleşme	2011 Hedef	2011 Gerçekleşme	Gerçekleşme Oranı (%)
1	BAP tarafından desteklenen yürütülmekte olan doktora tezi sayısı	Sayı	17	20	28	140,00%
2	BAP tarafından desteklenen yürütülmekte olan yüksek lisans tezi sayısı	Sayı	38	140	71	50,71%
3	BAP tarafından desteklenen doktora tezlerinin toplam doktora tezlerine oranı	Oran	0,03	0,09	0,074	82,22%
4	BAP tarafından desteklenen yüksek lisans tezlerinin toplam yüksek lisans tezlerine oranı	Oran	0,05	0,03	0,063	210,00%

Tablo 127 Performans Hedefi 5

İdare Adı		38.05 - GAZİ ÜNİVERSİTESİ				
Amaç		Eğiticilerin eğitiminin sürdürüldüğü, bilişimi kullanan, öğrencilerin kendi potansiyellerini ortaya koyduğu ve yaratıcılığının desteklendiği, öğrenci merkezli, ulusal çıkar ve değerlerin bilinç ve sorumluluğunda üstün nitelikli eğitim vermek.				
Hedef		Önlisans, lisans ve lisansüstü programların geliştirilmesi.				
Performans Hedefi 5		Öğrenci ve öğretim üyesi ulusal ve uluslararası hareketliliğini artırmak.				
Performans Göstergeleri		Ölçü Birimi	2010 Gerçekleşme	2011 Hedef	2011 Gerçekleşme	Gerçekleşme Oranı (%)
1	Erasmus anlaşması yapılan birim sayısı	Adet	19	55	32	58,18%
2	Farabi anlaşması yapılan birim sayısı	Sayı	45	60	69	115,00%
3	Comenius programı proje sayısı	Sayı	1	2	0	0,00%
4	Leonardo da Vinci Programı(Mesleki Eğitim Programı) proje sayısı	Sayı	30	15	19	126,67%
5	Gençlik Programı proje sayısı	Sayı	6	8	15	187,50%
6	FP7 Programı proje sayısı	Sayı	5	6	6	100,00%
7	Uluslararası öğrenci değişim programlarına katılma oranı	Oran	0,13	0,02	0,01	55,00%
8	Değişim programlarına katılan Öğretim Üyesi sayısı	Sayı	14	25	20	80,00%
9	Erasmus kapsamında giden öğrenci sayısı	Sayı	73	150	140	93,33%

Tablo 128 Performans Hedefi 6

İdare Adı		38.05 - GAZİ ÜNİVERSİTESİ				
Amaç		Eğiticilerin eğitiminin sürdürüldüğü, bilişimi kullanan, öğrencilerin kendi potansiyellerini ortaya koyduğu ve yaratıcılığının desteklendiği, öğrenci merkezli, ulusal çıkar ve değerlerin bilinç ve sorumluluğunda üstün nitelikli eğitim vermek.				
Hedef		Önlisans, lisans ve lisansüstü programların geliştirilmesi.				
Performans Hedefi 6		Eğitim birimlerinin ulusal ve uluslararası düzeyde tanınırlık ve eşdeğerliliklerini sağlamak.				
Performans Göstergeleri		Ölçü Birimi	2010 Gerçekleşme	2011 Hedef	2011 Gerçekleşme	Gerçekleşme Oranı (%)
1	Akademik birim genelinde ulusal akredite olmuş program sayısı	Sayı	11	8	5	62,50%
2	Akademik birim genelinde uluslararası akredite olmuş program sayısı	Sayı	0	6	0	0,00%

Tablo 129 Performans Hedefi 7

İdare Adı		38.05 - GAZİ ÜNİVERSİTESİ				
Amaç		Eğiticilerin eğitiminin sürdürüldüğü, bilişimi kullanan, öğrencilerin kendi potansiyellerini ortaya koyduğu ve yaratıcılığının desteklendiği, öğrenci merkezli, ulusal çıkar ve değerlerin bilinç ve sorumluluğunda üstün nitelikli eğitim vermek.				
Hedef		Mekan standartlarının kalitesini artırmak.				
Performans Hedefi 7		Birimlerin bina ve eğitim mekanları ile öğrencilerin eğitim dışı gereksindiği sosyo-kültürel bina ve mekanları geliştirmek.				
Performans Göstergeleri		Ölçü Birimi	2010 Gerçekleşme	2011 Hedef	2011 Gerçekleşme	Gerçekleşme Oranı (%)
1	Toplam derslik alanı	Metrekare	44.603	44.800	78.943	176,21%
2	Diğer eğitim-öğretim alanları(toplam kullanıma açık laboratuvar alanı)	Metrekare	71.148	72.000	73.335	101,85%
3	Sosyal ve diğer tesis (yemekhane,kantin,oyun salonu vb.)alanı	Metrekare	15.786	16.000	138.154	863,46%
4	Spor alanları(yüzme,futbol,atletizm,tenis vb. alanı)	Metrekare	34.430	34.500	34.430	99,80%
5	Kültürel etkinlik alanları(sinema,tiyatro,konser vb.alanı)sayısı	Sayı	16	17	16	94,12%

Tablo 130 Performans Hedefi 8

İdare Adı		38.05 - GAZİ ÜNİVERSİTESİ				
Amaç		Eğiticilerin eğitiminin sürdürüldüğü, bilişimi kullanan, öğrencilerin kendi potansiyellerini ortaya koyduğu ve yaratıcılığının desteklendiği, öğrenci merkezli, ulusal çıkar ve değerlerin bilinç ve sorumluluğunda üstün nitelikli eğitim vermek.				
Hedef		Eğitimde donanımları çağdaşlaştırmak ve enformasyon teknolojilerinin kullanımını yaygınlaştırarak geliştirmek.				
Performans Hedefi 8		Birimlerin bilgisayar-internet vb. donanımlarını ve laboratuvarlarını geliştirmek.				
Performans Göstergeleri		Ölçü Birimi	2010 Gerçekleşme	2011 Hedef	2011 Gerçekleşme	Gerçekleşme Oranı (%)
1	Öğrenci başına düşen bilgisayar sayısı(ortak kullanım)	Oran	0,05	0,06	0,04	66,67%
2	Bilgisayar laboratuvarı alanı	Metrekare	5.819	6.780	6.638	97,91%
3	İnternet erişim hızı ve kapasitesi(Mb-Gb)	Sayı	400	1.000	537	53,70%

Tablo 131 Performans Hedefi 9

İdare Adı		38.05 - GAZİ ÜNİVERSİTESİ				
Amaç		Eğiticilerin eğitiminin sürdürüldüğü, bilişimi kullanan, öğrencilerin kendi potansiyellerini ortaya koyduğu ve yaratıcılığının desteklendiği, öğrenci merkezli, ulusal çıkar ve değerlerin bilinç ve sorumluluğunda üstün nitelikli eğitim vermek.				
Hedef		Eğitimde donanımları çağdaşlaştırmak ve enformasyon teknolojilerinin kullanımını yaygınlaştırarak geliştirmek.				
Performans Hedefi 9		Basılı ve dijital ortamda bilgiye ulaşmak için kütüphane olanaklarını ve erişimi sürekli iyileştirmek ve geliştirmek, kütüphane koleksiyonunu (basılı-elektronik) geliştirmek.				
Performans Göstergeleri		Ölçü Birimi	2010 Gerçekleşme	2011 Hedef	2011 Gerçekleşme	Gerçekleşme Oranı (%)
1	Kütüphaneden ödünç alınan yayın sayısı	Adet	386.226	450.000	524.113	116,47%
2	Kütüphaneden yararlanan okuyucu sayısı	Adet	923.101	980.000	898.058	91,64%
3	Tam metnine erişilebilen on-line veritabanı	Adet	73	75	73	97,33%
4	Toplam kitap sayısı	Sayı	297.990	320.000	320.447	100,14%
5	Öğrenci başına düşen kitap sayısı	Sayı	5	4	4,4	110,00%
6	Basılı dergi sayısı	Sayı	1.163	900	992	110,22%
7	Kullanılan elektronik makale sayısı	Sayı	1.311.102	1.800.000	1.785.164	99,18%

Tablo 132 Performans Hedefi 10

İdare Adı		38.05 - GAZİ ÜNİVERSİTESİ				
Amaç		Eğiticilerin eğitiminin sürdürüldüğü, bilişimi kullanan, öğrencilerin kendi potansiyellerini ortaya koyduğu ve yaratıcılığının desteklendiği, öğrenci merkezli, ulusal çıkar ve değerlerin bilinç ve sorumluluğunda üstün nitelikli eğitim vermek.				
Hedef		Öğrenci gelişiminin desteklenmesi.				
Performans Hedefi 10		Sosyal hizmetlerden yararlanan öğrenci sayısını artırmak.				
Performans Göstergeleri		Ölçü Birimi	2010 Gerçekleşme	2011 Hedef	2011 Gerçekleşme	Gerçekleşme Oranı (%)
1	Sağlık Hizmetlerinden yıllık yararlanan öğrenci sayısı (Öğrencilere sunulan yıllık sağlık hizmeti (vizite) sayısı)	Sayı	13.537	41.148	21.985	53,43%
3	Yıllık yemekhane hizmetlerinden yararlanan öğrenci sayısı	Sayı	1.031.840	2.064.340	1.101.600	53,36%

Tablo 133 Performans Hedefi 11

İdare Adı		38.05 - GAZİ ÜNİVERSİTESİ				
Amaç		Eğiticilerin eğitiminin sürdürüldüğü, bilişimi kullanan, öğrencilerin kendi potansiyellerini ortaya koyduğu ve yaratıcılığının desteklendiği, öğrenci merkezli, ulusal çıkar ve değerlerin bilinç ve sorumluluğunda üstün nitelikli eğitim vermek.				
Hedef		Öğrenci gelişiminin desteklenmesi.				
Performans Hedefi 11		Öğrencilerin sosyal, kültürel ve sanatsal gelişimini desteklemek.				
Performans Göstergeleri		Ölçü Birimi	2010 Gerçekleşme	2011 Hedef	2011 Gerçekleşme	Gerçekleşme Oranı (%)
1	Öğrenciler için düzenlenen sosyal,kültürel ve sanatsal vb. etkinlik sayısı	Sayı	250	297	451	151,85%
2	Öğrenci başına düşen sosyal etkinlik alanı	Metrekare	0,99	2,25	0,83	36,89%
3	Öğrenci başına düşen spor alanı	Metrekare	0,53	0,62	0,53	85,48%

Tablo 134 Performans Hedefi 12

İdare Adı		38.05 - GAZİ ÜNİVERSİTESİ				
Amaç		Eğiticilerin eğitiminin sürdürüldüğü, bilişimi kullanan, öğrencilerin kendi potansiyellerini ortaya koyduğu ve yaratıcılığının desteklendiği, öğrenci merkezli, ulusal çıkar ve değerlerin bilinç ve sorumluluğunda üstün nitelikli eğitim vermek.				
Hedef		Öğrenci gelişiminin desteklenmesi.				
Performans Hedefi 12		Mezun öğrencilere yönelik iş alanlarını tanıtmaya ve iş bulma desteği etkinlikleri düzenlemek.				
Performans Göstergeleri		Ölçü Birimi	2010 Gerçekleşme	2011 Hedef	2011 Gerçekleşme	Gerçekleşme Oranı (%)
1	İş olanaklarını tanıtmaya yönelik etkinliklerinin sayısı	Adet	63	150	58	38,67%
2	Açılan Kariyer Ofisi sayısı	Adet	4	3	12	400,00%
3	Düzenlenen Kariyer Fuarı sayısı	Adet	1	10	1	10,00%

Tablo 135 Performans Hedefi 13

İdare Adı		38.05 - GAZİ ÜNİVERSİTESİ				
Amaç		Bilimsel saygınlığı ve yaratıcı faaliyetleri ile bilim, teknoloji, sanat ve spor alanında ulusal ve uluslararası düzeyde tanınmak.				
Hedef		Spor ve sanat alanlarında yurtiçi ve yurtdışı faaliyetlerin artırılması.				
Performans Hedefi 13		Ulusal ve uluslararası bilimsel, sosyal, kültürel, sportif ve sanatsal etkinlik faaliyetlerini artırmak.				
Performans Göstergeleri		Ölçü Birimi	2010 Gerçekleşme	2011 Hedef	2011 Gerçekleşme	Gerçekleşme Oranı (%)
1	Düzenlenen ulusal ve uluslararası bilimsel konferans, seminer, panel vb. faaliyetlerin sayısı	Sayı	493	250	587	234,80%
2	Topluma katkı amaçlı düzenlenen sosyal, kültürel ve sanatsal (tiyatro, konser, sergi, söyleşi vb.) etkinliklerin sayısı	Sayı	545	555	928	167,21%
3	Topluma katkı amaçlı düzenlenen sportif etkinlik sayısı	Sayı	66	70	78	111,43%

Tablo 136 Performans Hedefi 14

İdare Adı		38.05 - GAZİ ÜNİVERSİTESİ				
Amaç		Toplumun hızlı değişim gelişim sürecinde iletişim araçları ile halka hizmet ve yaşam boyu eğitim hedeflerini yayarak etkili rol alan bir üniversite olmak.				
Hedef		Yoksulluk, sağlık, eğitim, kadın hakları, çevre, kalkınma, insan hakları vb. sosyo ekonomik sorunlara yönelik faaliyetleri ve araştırmaları arttırmak.				
Performans Hedefi 14		Sağlık, eğitim, kadın hakları, çevre, kalkınma, insan hakları vb. sosyoekonomik sorunlara yönelik faaliyetleri ve araştırmaları artırmak ve kamusal ve sivil toplum örgütleriyle işbirliğini desteklemek.				
Performans Göstergeleri		Ölçü Birimi	2010 Gerçekleşme	2011 Hedef	2011 Gerçekleşme	Gerçekleşme Oranı (%)
1	Topluma fayda amaçlı tamamlanan TUBİTAK 1007 projelerinin sayısı	Adet	24	2	16	800,00%
2	Toplumun sosyoekonomik ve yaşamboyu eğitimi sorunlarına öncelik veren projelerin sayısı	Adet	37	53	34	64,15%
3	Merkezi Finans İhale Birimi'nde tamamlanan proje sayısı	Adet	10	6	3	50,00%
4	Toplumun ihtiyaç duyduğu alanlarda düzenlenen meslek edindirme, sertifika, uyum vb. eğitim programlarının sayısı	Sayı	207	104	179	172,12%

Tablo 137 Performans Hedefi 15

İdare Adı		38.05 - GAZİ ÜNİVERSİTESİ				
Amaç		Tüm alanlarda etkin ve üretime dönük işbirliği yaparak kendi kaynaklarını yaratabilen ve ulusal kurumların en çok başvurduğu araştırma-geliştirme ve danışmanlık hizmetlerini sunmak.				
Hedef		Sanayi kuruluşları, KOBİ'ler ve kamu kurumları ile işbirliği içerisinde gereksinilen alanlarda Ar-Ge ve danışmanlık faaliyetlerinde bulunmak.				
Performans Hedefi 15		Kamu kurum-kuruluşları ve sanayi kuruluşları ile ortak yürütülen tez ve proje sayısını artırmak ve danışmanlık faaliyetlerinde bulunmak.				
Performans Göstergeleri		Ölçü Birimi	2010 Gerçekleşme	2011 Hedef	2011 Gerçekleşme	Gerçekleşme Oranı (%)
1	Sanayi kuruluşları ile ortak yürütülen araştırma projeleri	Sayı	18	17	33	194,12%
2	Diğer Kurum ve kuruluşlar ile ortak yürütülen çalışmalar	Sayı	60	75	78	104,00%
3	Teknopark'ta yürütülen proje sayısı	Sayı	135	155	185	119,35%
4	Sanayi kuruluşları ve iş dünyasına yönelik verilen danışmanlık sayısı	Sayı	125	98	174	177,55%

IV. KURUMSAL KABİLİYET VE KAPASİTENİN DEĞERLENDİRİLMESİ

GÜADEK, kurumsal değerlendirme sürecinin bileşenlerinden “Güçlü-Zayıf ve Fırsatlar-Tehditler Çözümlemesi (SWOT)” üç yılda bir gerçekleştirilmektedir. Bu kapsamda Üniversitemizde ilk SWOT analizi 2009 yılında yapılmış olup, analiz sonuçları, güçlü ve zayıf yönler ile ilgili sonuçlar; akademik ve idarî personel ile öğrenciler bazında belirtilmiştir.

Tablo 138 Güçlü-Zayıf Yönler (Akademik Personel)

AKADEMİK PERSONEL (N=2335)						
ALANLAR	GÜÇLÜ YANLAR	N	%	ZAYIF YANLAR	N	%
EĞİTİM	Nitelikli akademik kadro	1395	60	Teknik ve fiziki altyapının yetersiz olması	509	22
	Fiziksel alt yapı ve eğitimsel donanım	617	26	Öğretim elemanı başına düşen öğrenci sayısı	482	21
	İyi pratik ve teorik eğitim	512	22	Sınıfların kalabalık olması	255	11
ARAŞTIRMA	Kütüphane ve internet olanakları	476	20	Araştırma için zaman ve maddi yetersizlikler	264	11
	Ulusal ve uluslararası bilimsel faaliyetlerdeki artış	252	11	Araştırmalara verilen desteklere getirilen sınırlamalar	250	11
	Araştırma projelerinin desteklenmesi ve yürütülmesi	218	9	Yetersiz laboratuvar imkanları ve teknik malzeme	179	8
İDARİ	Yönetim kadrosu	98	4	Yönetim ile iletişim eksikliği	83	4
	Bütçe yetersizlikleri	92	4	Yönetim görevlerinin süreli olması	72	3
	Yöneticilerin fakülte dışından olması	88	4	Personelin iş yükünün fazla olması	65	3

Tablo 139 Güçlü-Zayıf Yönler (İdari Personel)

İDARİ PERSONEL (N=979)						
Alanlar	Güçlü yanlar	N	%	Zayıf yanlar	N	%
EĞİTİM	Öğretim üyelerinin kalitesi	241	25	Hizmet içi eğitimler yetersiz	129	13
	İnternet bağlantısı	185	19	Fiziksel koşulların yetersizliği	63	6
	Gelişmiş teknik donanım	177	18	Personel yetersizliği	48	5
ARAŞTIRMA	Teknolojik olanakların ve fiziksel koşulların yeterli olması	152	16	Proje finansmanında güçlük	74	8
	Araştırmaya yatkın öğretim üyeleri	82	8	Zaman kısıtlılığı	62	6
	Gelişmiş teknik donanım	54	6	Kütüphanedeki kaynaklara ulaşma güçlüğü	38	4
İDARİ	Tecrübeli yönetici kadrosu	140	14	İdari personelin maddi sorunları	157	16
	Teknolojik olanakların ve fiziksel koşulların yeterli olması	89	9	Yetersiz idari personel sayısı	143	15
	Nitelikli personel ve hizmet anlayışı	77	8	Yetersiz fizik koşullar	134	14

Şekil 32 Güçlü Yanlar (Öğrenci)

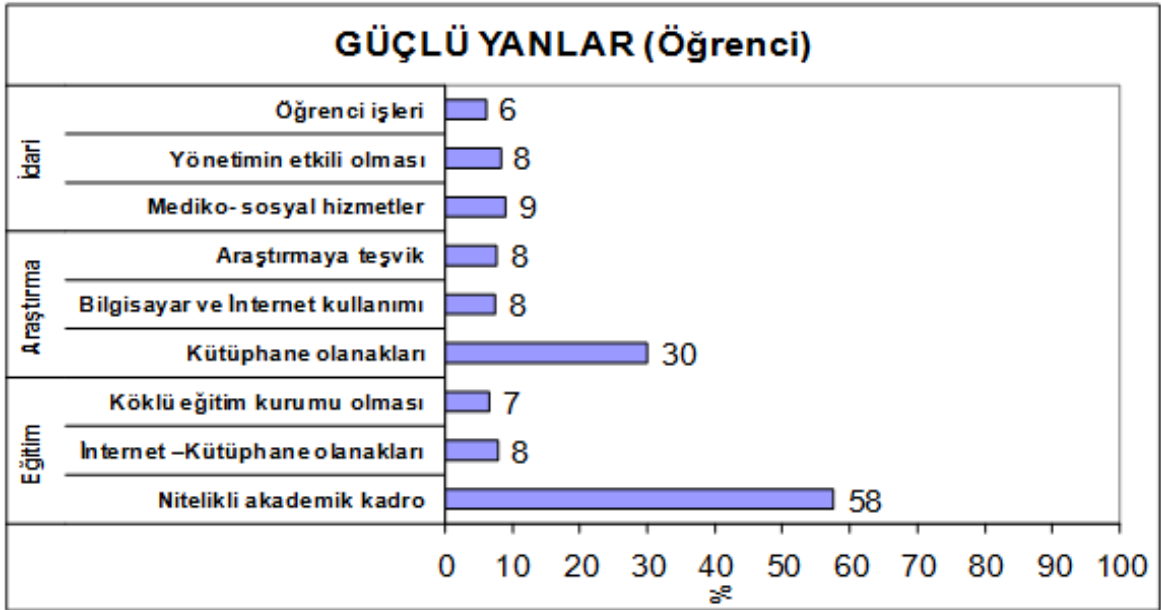

Şekil 33 Zayıf Yanlar (Öğrenci)

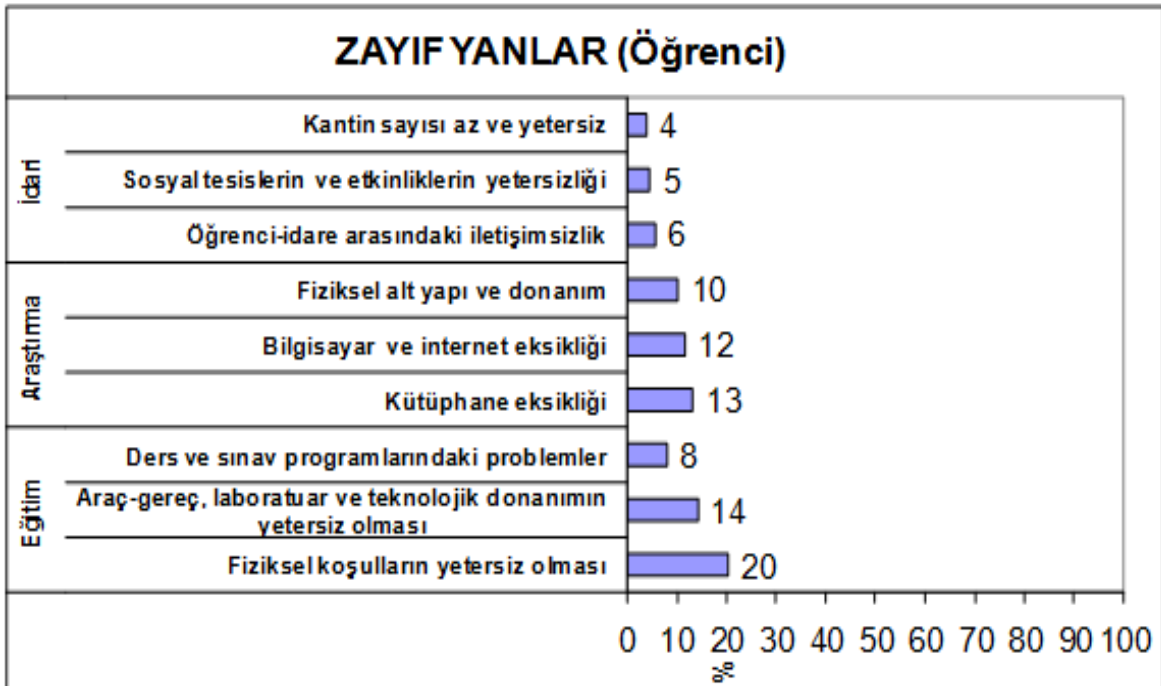

SONUÇ

Cumhuriyetin ilk eğitim kurumlarından birisi olarak (1926) eğitim alanında, özellikle mesleki ve teknik eğitim alanında ilkleri bünyesinde bulunduran Gazi Üniversitesi, bu birikimle ülkenin eğitim ordusuna ve endüstrisine nitelikli insan gücü yetiştirerek büyük hizmetler yapmıştır.

Ankara'daki üniversitelerde eğitim ve öğretimine devam eden yaklaşık 216.000 c öğrencinin yaklaşık 72.000'i Gazi Üniversitesindedir. Diğer bir ifadeyle Ankara'da okuyan yaklaşık her üç yükseköğretim öğrencisinin biri Üniversitemizde öğrenim görmektedir.

Araştırmalara ayrılan sınırlı kaynakların (BAP destekleri) en etkin bir şekilde değerlendirildiği, Elsevier'in analizinde açıklanmış ve ödüllendirilmiştir. Bilimsel çalışmaların güncelliği, yayınların h-index ve etki faktörünün yüksekliği, üniversitemizi yayın kalitesi bakımından ilk sıralara taşımıştır.

Üniversitemiz, akademik performans bakımından dünya üniversitesi olma özelliğini ispat etmiş bulunmaktadır. Bu niteliği, uluslararası derecelendirme kuruluşlarının (URAP ve LEIDEN) raporları ile ortaya konulmuştur. Türkiye'de genel sıralamada **ilk 6 içerisinde** yer alan Gazi Üniversitesi, dünya üniversiteleri genel sıralamasında **ilk 500 üniversite** arasında yer almıştır. Alanlara göre yapılan sıralamada ise, özellikle tıp ve mühendislik alanında üniversitemiz **ilk 300 arasında** bulunmaktadır. Üniversitelerin sıralamalarını gösteren tablolar aşağıda gösterilmiştir.

Tablo 140 Türkiye Genel Sıralaması (URAP)

TÜRKİYE SIRASI	ÜNİVERSİTE	DÜNYA SIRASI	PUANI	TÜRKİYE SIRASI	ÜNİVERSİTE	DÜNYA SIRASI	PUANI
1	İSTANBUL ÜNİVERSİTESİ	383	315,45	6	GAZİ ÜNİVERSİTESİ	501	310,49
2	HACETTEPE ÜNİVERSİTESİ	400	314,76	7	İSTANBUL TEKNİK ÜNİVERSİTESİ	633	307,06
3	ANKARA ÜNİVERSİTESİ	464	311,81	8	ATA TÜRK ÜNİVERSİTESİ	715	305,38
4	EGE ÜNİVERSİTESİ	486	310,92	9	ERCİYES ÜNİVERSİTESİ	731	305,17
5	ORTA DOĞU TEKNİK ÜNİVERSİTESİ	495	310,63	10	DOKUZ EYLÜL ÜNİVERSİTESİ	735	305,09

Tablo 141 Mühendislik Alanında Üniversitelerin Sıralaması (URAP)

ALANDA TÜRKİYE SIRASI	ÜNİVERSİTE	ALANDA DÜNYA SIRASI	ALAN PUANI	TOPLAMPUAN
1	ORTA DOĞU TEKNİK ÜNİVERSİTESİ	192	283,71	310,63
2	İSTANBUL TEKNİK ÜNİVERSİTESİ	215	280,24	307,06
3	GAZİ ÜNİVERSİTESİ	306	270,66	310,49
4	EGE ÜNİVERSİTESİ	407	265,07	310,92
5	YILDIZ TEKNİK ÜNİVERSİTESİ	464	262,92	293,25
6	DOKUZ EYLÜL ÜNİVERSİTESİ	480	262,27	305,09
7	ERCIYES ÜNİVERSİTESİ	507	261,49	305,17
8	SELÇUK ÜNİVERSİTESİ	515	261,14	302,62
9	FIRAT ÜNİVERSİTESİ	524	260,82	300,24
10	BOĞAZİÇİ ÜNİVERSİTESİ	532	260,56	302,87

Tablo 142 Tıp Alanında Üniversitelerin Sıralaması (URAP)

ALANDA TÜRKİYE SIRASI	ÜNİVERSİTE	ALANDA DÜNYA SIRASI	ALAN PUANI	TOPLAMPUAN
1	İSTANBUL ÜNİVERSİTESİ	156	271,23	315,45
2	HACETTEPE ÜNİVERSİTESİ	184	267,39	314,76
3	ANKARA ÜNİVERSİTESİ	272	261,07	311,81
4	EGE ÜNİVERSİTESİ	289	260,23	310,92
5	GAZİ ÜNİVERSİTESİ	298	259,77	310,49
6	BAŞKENT ÜNİVERSİTESİ	312	259,12	282,7
7	GÜLHANE ASKERİ TIP AKADEMİSİ	348	257,72	286,53
8	MARMARA ÜNİVERSİTESİ	386	256,57	304
9	DOKUZ EYLÜL ÜNİVERSİTESİ	411	255,93	305,09
10	ERCIYES ÜNİVERSİTESİ	442	255,12	305,17

Tablo 143 Sosyal Bilimler Alanında Üniversitelerin Sıralaması (URAP)

ALANDA TÜRKİYE SIRASI	ÜNİVERSİTE	ALANDA DÜNYA SIRASI	ALAN PUANI	TOPLAMPUAN
1	ORTA DOĞU TEKNİK ÜNİVERSİTESİ	328	261,28	310,63
2	BİLKENT ÜNİVERSİTESİ	373	259,62	303,36
3	HACETTEPE ÜNİVERSİTESİ	393	258,57	314,76
4	GAZİ ÜNİVERSİTESİ	442	257,51	310,49
5	ANKARA ÜNİVERSİTESİ	579	254,18	311,81
6	BOĞAZİÇİ ÜNİVERSİTESİ	632	253,49	302,87
7	İSTANBUL TEKNİK ÜNİVERSİTESİ	648	253,35	307,06
8	SELÇUK ÜNİVERSİTESİ	651	253,31	302,62
9	KOÇ. ÜNİVERSİTESİ	674	253,1	293,87
10	DOKUZ EYLÜL ÜNİVERSİTESİ	685	253	305,09

Tablo 144 Yaşam Bilimleri Alanında Üniversitelerin Sıralaması (URAP)

ALANDA TÜRKİYE SIRASI	ÜNİVERSİTE	ALANDA DÜNYA SIRASI	ALAN PUANI	TOPLAMPUAN
1	HACETTEPE ÜNİVERSİTESİ	402	257,24	314,76
2	İSTANBUL ÜNİVERSİTESİ	404	257,21	315,45
3	ANKARA ÜNİVERSİTESİ	473	255,55	311,81
4	GAZİ ÜNİVERSİTESİ	560	254,06	310,49
5	EGE ÜNİVERSİTESİ	575	253,75	310,92
6	ATATÜRK ÜNİVERSİTESİ	706	252,33	305,38
7	MARMARA ÜNİVERSİTESİ	718	252,25	304
8	DOKUZ EYLÜL ÜNİVERSİTESİ	803	251,72	305,09
9	ULUDAĞ ÜNİVERSİTESİ	842	251,48	303,32
10	ÇUKUROVA ÜNİVERSİTESİ	851	251,41	303,62

Tablo 145 Doğa Bilimleri Alanında Üniversitelerin Sıralaması (URAP)

ALANDA TÜRKİYE SIRASI	ÜNİVERSİTE	ALANDA DÜNYA SIRASI	ALAN PUANI	TOPLAMPUAN
1	ORTA DOĞU TEKNİK ÜNİVERSİTESİ	416	264,03	310,63
2	İSTANBUL TEKNİK ÜNİVERSİTESİ	565	258,81	307,06
3	HACETTEPE ÜNİVERSİTESİ	610	257,66	314,76
4	GAZİ ÜNİVERSİTESİ	621	257,42	310,49
5	ANKARA ÜNİVERSİTESİ	652	256,85	311,81
6	EGE ÜNİVERSİTESİ	684	256,03	310,92
7	İSTANBUL ÜNİVERSİTESİ	711	255,53	315,45
8	BİLKENT ÜNİVERSİTESİ	757	254,64	303,36
9	ATATÜRK ÜNİVERSİTESİ	797	254,17	305,38
10	ERCIYES ÜNİVERSİTESİ	845	253,47	305,17

Hollanda'daki Leiden Üniversitesi tarafından açıklanan "Dünyanın En İyi 500 Üniversitesi" arasında Türkiye'den 6 üniversite girmiştir. İlk 500'e giren Hacettepe, ODTÜ, Ankara, Ege, İstanbul ve Gazi üniversiteleri, oluşturulan 25 listenin tümünde de yer almıştır.

Buna göre, Leiden Üniversitesi'nin hazırladığı 2005–2009 yılları arasında dünyada en çok atıf alan yüzde 10'luk dilime giren yayınların oranına göre üniversitelerin dünya sıralamasını gösteren tablo aşağıdadır.

Tablo 146 PP Top10 Yüzde İndikatörü (Leiden)

ÜNİVERSİTE	DÜNYA SIRALAMASI
ODTÜ	375
Ege Üniversitesi	467
Hacettepe Üniversitesi	489
Gazi Üniversitesi	493
Ankara Üniversitesi	496
İstanbul Üniversitesi	497

2005 – 2009 yılları arasında yayın başına düşen ortalama atıf sayısına göre (normalizasyon yapılmadan önce) sıralama tablosuna aşağıda yer verilmiştir.

Tablo 147 MCS İndikatörü (Leiden)

ÜNİVERSİTE	DÜNYA SIRALAMASI
Hacettepe Üniversitesi	467
İstanbul Üniversitesi	468
Ege Üniversitesi	475
ODTÜ	478
Ankara Üniversitesi	486
Gazi Üniversitesi	488

2005–2009 yılları arasında normalizasyon yapılmış yayın başına düşen ortalama atıf sayısı tablosu aşağıda gösterilmiştir.(Normalizasyon işlemi yapılırken yayın alanı, yayın yılı ve yayın türü dikkate alınmıştır.) (MNCS)

Tablo 148 MNCS İndikatörü (Leiden)

ÜNİVERSİTE	DÜNYA SIRALAMASI
ODTÜ	408
Ege Üniversitesi	455
Gazi Üniversitesi	488
Hacettepe Üniversitesi	489
İstanbul Üniversitesi	492
Ankara Üniversitesi	494

2005 – 2009 yılları arasında üretilen toplam yayın sayısına göre üniversitelerin sıralamasını gösteren tablo aşağıda gösterilmiştir.

Tablo 149 P İndikatörü (Leiden)

ÜNİVERSİTE	DÜNYA SIRALAMASI
Hacettepe Üniversitesi	242
İstanbul Üniversitesi	245
Ankara Üniversitesi	309
Gazi Üniversitesi	320
Ege Üniversitesi	336
ODTÜ	397

2005 – 2009 yılları arasında diğer üniversitelerle üretilen ortak yayınların oranı tablosu şöyledir:

Tablo 150 PP Collaboration İndikatörü (Leiden)

ÜNİVERSİTE	DÜNYA SIRALAMASI
Ankara Üniversitesi	450
ODTÜ	460
Gazi Üniversitesi	470
Hacettepe Üniversitesi	487
İstanbul Üniversitesi	491
Ege Üniversitesi	492

Bologna sürecinin bir gereği ve önemli bir performans göstergesi olan hayat boyu öğrenme projesinde Gazi Üniversitesi öncü durumundadır. Yerel yönetimler ve MEB işbirliği içinde 12 yıldır devam eden BELTEK projesi kapsamında bu güne kadar 105.000 civarında kişiye meslek edindirme ve mesleğini geliştirmeye yönelik eğitim imkanı verilmiştir. Böylece Üniversitemizin Mesleki ve Teknik alandaki alt yapısı ve birikimleri, sosyal hayata doğrudan katkı sağlamaktadır.

Üniversitemiz, başta OSTİM olmak üzere eğitim ile sanayiye buluşturarak hem sanayiciyi hem de öğrenciyi memnun eden projelere imza atmıştır. Ostim MYO bu işbirliğinin ürünüdür.

Ayrıca Üniversitemiz, Avrupa Komisyonundan Diploma Eki Etiketini alarak mezunlarına uluslararası geçerliliği olan diploma eki vermeye hak kazanmıştır.

Üniversitemizin misyonunu devam ettirerek, Ülkemize daha çağdaş, tam donanımlı ve yüksek eğitilmiş insan yetiştirmeye devam etmesi için yeni arsa ve binalara, ayrıca artan öğrenci sayısına paralel olarak yeni eğitim-öğretim birimlerine, dersane, atölye, laboratuvar, sosyal alanlar ve spor tesislerine ihtiyaç duyulmaktadır.

Sonuç olarak, gerek personel ve öğrenci sayılarıyla gerekse sahip olduğu mali kaynaklar ile Türkiye'nin en büyük üniversitelerinden biri olan Gazi Üniversitesi vizyonuna ulaşmak üzere yüklendiği sorumluluklarını yerine getirmeye devam edecektir.

ÜST YÖNETİCİ İÇ KONTROL GÜVENCE BEYANI

Üst yönetici olarak yetkim dahilinde;

Bu raporda yer alan bilgilerin güvenilir, tam ve doğru olduğunu beyan ederim.

Bu raporda açıklanan faaliyetler için bütçe ile tahsis edilmiş kaynakların, planlanmış amaçlar doğrultusunda ve iyi mali yönetim ilkelerine uygun olarak kullanıldığını ve iç kontrol sisteminin işlemlerin yasallık ve düzenliliğine ilişkin yeterli güvenceyi sağladığını bildiririm.

Bu güvence, üst yönetici olarak sahip olduğum bilgi ve değerlendirmeler, iç kontroller, iç denetçi raporları ile Sayıştay raporları gibi bilgim dahilindeki hususlara dayanmaktadır.

Burada raporlanmayan, idarenin menfaatlerine zarar veren herhangi bir husus hakkında bilgim olmadığını beyan ederim. (ANKARA –...../...../2012)

Prof. Dr. Rıza AYHAN
Rektör

MALİ HİZMETLER BİRİM YÖNETİCİSİNİN BEYANI

Strateji Geliştirme Daire Başkanı olarak yetkim dahilinde;

Bu idarede, faaliyetlerin mali yönetim ve kontrol mevzuatı ile diğer mevzuata uygun olarak yürütüldüğünü, kamu kaynaklarının etkili, ekonomik ve verimli bir şekilde kullanılmasını temin etmek üzere iç kontrol süreçlerinin işletildiğini, izlendiğini ve gerekli tedbirlerin alınması için düşünce ve önerilerimin zamanında üst yöneticiye raporlandığını beyan ederim.

Üniversitemizin 2010 Yılı Faaliyet Raporunun “III.1- Mali Bilgiler” bölümünde yer alan bilgilerin güvenilir, tam ve doğru olduğunu teyit ederim. (ANKARA –/...../2012)

Nertan SAVAŞ

Strateji Geliştirme Daire Başkanı