



# 2017<sup>YILI</sup> İDARE FAALİYET RAPORU







## SUNUŞ

Doksan iki yıla ulaşan tarihiyle ulusal ve uluslararası yükseköğretim ve araştırma platformlarında markalaşmış bir isim ve özel bir yer edinen Gazi Üniversitesi Türkiye'nin en köklü ve en başarılı üniversitelerinden biridir.

Ülkemizin önemli yükseköğretim kurumlarından biri olan Gazi Üniversitesi araştırmacı, sorgulayıcı, çözümleyici düşünce yapısında, değişen dünya koşullarında topluma liderlik yapabilecek, insani değerlere saygılı bireyler yetiştirmeyi, bilgiye ulaşarak, üreterek, paylaşarak ve hayata dönüştürerek toplumun hayat boyu eğitim ve gelişme sürecine katkıda bulunmayı görev edinmiştir.

Bilim ve teknolojiye sanat ve spora kadar uzanan geniş bir yelpazede özgün araştırmaları, üst düzey eğitimi ve topluma hizmet faaliyetlerine ulusal ve uluslararası düzeyde saygın ve lider bir üniversite olma vizyonu ile devam eden Gazi Üniversitesi, 20 fakülte, 1 Türk Müziği Devlet Konservatuarı, 7 enstitü, 4 yüksekokul, 7 meslek yüksekokulu, 56 uygulama ve araştırma merkezi ile adını aldığı Gazi Mustafa Kemal Atatürk'e yaraşır bir yükseköğretim kurumu olma iddiasını devam ettirmektedir.

Türkiye'nin kalkınmasında, gelişmesinde; genç nesillerin akademik ve teknolojik birikiminde önemli rol üstlenen Gazi Üniversitesi eğitimdeki başarısını hem ulusal hem de uluslararası alanda kanıtlamıştır. Dünyanın en iyi üniversiteleri sıralamasında birçok alanda ilk 500 içinde yer alan Gazi Üniversitesi, öğrencilerine, öğretim elemanlarına, idari personeline ve mezunlarına kazandırdığı **“Gazili Olmak Ayrıcalıktır”** ilkesini, kalitesinden ve çizgisinden ödün vermeden sürdürmektedir.

2017 yılı Üniversitemiz için verimlilik kaybına neden olan temel problemlerin birçoğunun çözüldüğü, huzurlu bir çalışma ortamında öğretim elemanlarımızın ve idari personelimizin özverili ve azimli çalışmalarıyla önemli başarıların elde edildiği bir yıl olmuştur.

26 Eylül 2017'de Yükseköğretim Kurulu tarafından Araştırma Üniversitesi olarak seçilen Gazi Üniversitesi, nitelikli bilgi üretimi, araştırma niteliği yüksek doktoralı insan kaynağı sayısının artırılması, ulusal ve uluslararası ölçekteki işbirlikleriyle bilimsel alanda ülkemizin dünyadaki görünürlüğünün ve bilinirliğinin artırılması konularında sorumlulukları artan bir üniversite olmuştur.

URAP (University Ranking by Academic Performance)'ın 15 Mayıs 2017 tarihinde yaptığı açıklamaya göre Üniversitemiz, 2016-2017 dünya bilim alanı sıralamasında 13 bilim alanıyla (Biyoloji, Diş Hekimliği, Elektrik Elektronik Mühendisliği, Farmakoloji, Fizik, İnşaat Mühendisliği, Kimya, Kimya Mühendisliği, Makine Mühendisliği, Malzeme Mühendisliği, Matematik, Mühendislik, Tıp ve Sağlık Bilimleri) ülkemizi en çok bilim alanıyla temsil eden üçüncü üniversitedir. Üniversitemiz bu 13 bilim alanının 6'sında ilk 500 içinde yer almıştır.

Senato kararıyla 2017 yılında Gazi BEST (Bilim, Eğitim, Sanat, Teknoloji, Girişimcilik ve Yenilikçilik) Kurulu kurulmuştur. Bu kurulla, ülkemizin stratejik öncelikleri konusunda birimlerimiz ve akademisyenlerimiz arasında sinerji oluşumu, işbirliklerinin teşviki, eşgüdümü ve desteklenmesi için politikalar geliştirilmesi, katma değeri yüksek bilgi ve teknoloji üretiminde artan bir ivme sağlanması hedeflenmektedir.

# GAZİ ÜNİVERSİTESİ

---

Üniversitemizde ülkemizin yarınlarını inşa etme noktasında üzerimize büyük görevler düştüğünün bilinciyle sahip olduğumuz bilgi birikimini ve bilimsel niteliği toplumla paylaşabilmek için farklı kurumlarla işbirlikleri gerçekleştirmeye büyük önem verilmektedir.

Geçtiğimiz yıl Gazi Üniversitesi, Gebze Teknik Üniversitesi, ODTÜ ve İTÜ öğretim üyeleri ve doktora unvanlı ASELSAN personeli tarafından yürütülecek ve ülkemiz için yeni ve özgün bir lisansüstü eğitim programı olan aynı zamanda 4.nesil üniversite modeli olarak değerlendirilen 'ASELSAN AKADEMİ' programı hayata geçirilmiştir. TAI-TUSAŞ ile TUSAŞ Kazan Meslek Yüksekokulu Uçak Teknolojileri programındaki öğrencilerin sahada pratik kazanması amacıyla da bir başka protokole imza atılmıştır. Benzer bir şekilde Mühendislik ve Teknoloji Fakültelerimiz adına TUSAŞ ile satyer mühendis programı başlatılmıştır. Posta ve Telgraf Teşkilatı (PTT) ve Türk Standartları Enstitüsü (TSE) ile protokoller imzalanmıştır. Afrika açılımını desteklemek amacıyla da YÖK'ün Afrika Destek Programı kapsamında Atatürk Kültür, Dil ve Tarih Yüksek Kurumu, TRT ve Türk Tarih Kurumu ile işbirliği anlaşması imzalanmıştır.

Geçtiğimiz yıl olduğu gibi bu yıl da 2017 Yılı İdare Faaliyet Raporu mali disiplin, hesap verebilirlik ve mali saydamlık ilkeleri doğrultusunda 5018 Sayılı Kamu Mali Yönetimi ve Kontrol Kanunu 41'inci maddesine dayanılarak çıkartılan Kamu İdarelerince Hazırlanacak Faaliyet Raporları Hakkında Yönetmeliğe ve Yükseköğretim Kurumları Faaliyet Raporları Hazırlama Rehberi'ne uygun biçimde hazırlanmıştır. Tüm kamuoyunun ve ilgili kurum ve kuruluşların bilgisine sunar, raporun hazırlanmasında emeği geçen tüm arkadaşlarıma teşekkür ederim.



Prof. Dr. İbrahim USLAN  
Rektör

## İÇİNDEKİLER

SUNUŞ.....	i
İÇİNDEKİLER .....	iv
TABLolar DİZİNİ .....	ix
ŞEKİLLER DİZİNİ.....	xii
<b>I. GENEL BİLGİLER .....</b>	<b>1</b>
1.1. MİSYON .....	1
1.2. VİZYON.....	1
1.3. TEMEL DEĞERLER .....	1
1.4. TARİHÇE .....	2
1.5. YETKİ GÖREV VE SORUMLULUK .....	4
1.5.1. Yükseköğretim Kurumlarının Görevleri .....	4
1.5.2. Rektör.....	5
1.5.3. Senato.....	6
1.5.4. Üniversite Yönetim Kurulu .....	7
1.5.5. Dekan .....	8
1.5.6. Enstitü Müdürü ve Yüksekokul Müdürü .....	8
1.5.7. Harcama Yetkilisi .....	9
1.6. İDAREYE İLİŞKİN BİLGİLER .....	10
1.6.1. FİZİKİ YAPI.....	10
1.6.1.1. Eğitim Alanları .....	10
1.6.1.2. Sosyal Alanlar .....	11
1.6.1.2.1. Kantin-Kafeterya-Toplantı-Konferans Salonları ve Spor Alanları.....	11
1.6.1.2.2. Yemekhane Alanları .....	12
1.6.1.3. Ambar-Arşiv-Atölye ve Hizmet Alanları .....	13
1.6.1.4. Okul Öncesi ve İlköğretim Alanları .....	14
1.6.1.5. Hastane Alanları.....	14
1.6.1.6. Öğrenci Toplulukları .....	16
1.6.2. TEŞKİLAT YAPISI .....	17
1.6.3. BİLGİ VE TEKNOLOJİK KAYNAKLAR .....	18
1.6.4. İNSAN KAYNAKLARI .....	18
1.6.4.1. Akademik Personel .....	19
1.6.4.1.1. Akademik Personel Sayısı .....	19

# GAZİ ÜNİVERSİTESİ

1.6.4.1.2. Diğer Üniversitelerde Görevlendirilen Akademik Personel .....	20
1.6.4.1.3. Yabancı Uyruklu Akademik Personel.....	21
1.6.4.1.4. Başka Üniversitelerden Üniversitemizde Görevlendirilen Akademik Personel .....	21
1.6.4.1.5. Akademik Personelin Yaş İtibariyle Dağılımı .....	21
1.6.4.2. İdari Personel.....	22
1.6.4.2.1. İdari Personel Sayısı .....	22
1.6.4.2.2. İdari Personelin Eğitim Durumu .....	22
1.6.4.2.3. İdari Personelin Hizmet Süreleri .....	23
1.6.4.2.4. İdari Personelin Yaş İtibariyle Dağılımı.....	24
1.6.4.3. Sözleşmeli Personel.....	24
1.6.4.4. İşçiler .....	25
1.6.5. SUNULAN HİZMETLER .....	25
1.6.5.1. Eğitim Hizmetleri.....	25
1.6.5.1.1. Lisans-Ön Lisans Öğrenci Sayıları .....	28
1.6.5.1.1.1. Toplam Öğrenci Sayısı .....	28
1.6.5.1.1.2. Yabancı Uyruklu Öğrenci Sayısı .....	29
1.6.5.1.1.3. Mezun Öğrenci Sayıları .....	30
1.6.5.1.1.4. Öğrenci Kontenjanları.....	32
1.6.5.1.1.5. Yatay Geçiş Yapan Öğrenci Sayısı .....	34
1.6.5.1.1.6. Dikey Geçiş Yapan Öğrenci Sayıları.....	35
1.6.5.1.1.7. Ayrılan Öğrenci Sayıları .....	36
1.6.5.1.1.8. Disiplin Cezası Alan Öğrenci Sayısı .....	37
1.6.5.1.1.9. Öğrencilerin Başarı Ortalamaları .....	38
1.6.5.1.2. Lisansüstü Öğrenci Sayısı.....	47
1.6.5.2. Sağlık Hizmetleri .....	48
1.6.5.2.1. Dış Hekimliği Fakültesi.....	53
1.6.5.2.2. Gazi Hastanesi.....	54
1.6.5.2.2.1. Genel Sağlık Hizmetleri.....	54
1.6.5.2.2.2. Cerrahi Müdahale Sayıları.....	56
1.6.5.2.2.3. 2017 Yılı Muayene ve Tedavi Edilen Hastaların Bölümlere Göre Dağılımı .....	56
1.6.5.3. İdari Hizmetler.....	63

# GAZİ ÜNİVERSİTESİ

1.6.5.3.1. Sosyal, Kültürel, Sanatsal ve Sportif Hizmetler .....	63
1.6.5.3.2. Kütüphane Hizmeti .....	66
1.6.5.3.3. Bilgi Teknolojilerinin Kurulumu ve Kullanımı Hizmeti .....	68
1.6.6. YÖNETİM VE İÇ KONTROL SİSTEMİ .....	69
<b>II. AMAÇ VE HEDEFLER.....</b>	<b>70</b>
2.1. TEMEL POLİTİKA VE ÖNCELİKLER .....	70
2.2. STRATEJİK AMAÇLAR ve HEDEFLER.....	72
<b>III. FAALİYETLERE İLİŞKİN BİLGİ VE DEĞERLENDİRME SONUÇLARI .....</b>	<b>77</b>
3.1. MALİ BİLGİLER .....	77
3.1.1 BÜTÇE GİDERLERİ .....	77
3.1.2. BÜTÇE GELİRLERİ.....	86
3.1.3. MALİ DENETİM SONUÇLARI .....	90
3.2. FAALİYET VE PROJE BİLGİLERİ .....	92
3.2.1. FAALİYET BİLGİLERİ .....	92
3.2.1.1. Düzenlenen Etkinlikler .....	92
3.2.1.2. Düzenlenen Bilimsel Toplantılara ve Etkinliklere Katılan Personel Sayısı.....	93
3.2.1.3. İndekslere Giren Hakemli Dergilerde Yapılan Yayınlar .....	94
3.2.1.4. İdari Birimlerin Faaliyetleri.....	96
3.2.1.4.1. Genel Sekreterlik .....	96
3.2.1.4.1.1. Hizmet İçi Eğitim Faaliyetler .....	96
3.2.1.4.1.2. Dış İlişkiler Ofisi .....	97
3.2.1.4.1.3. Kalite Güvencesi Faaliyetleri .....	115
3.2.1.4.1.4. Komisyonlar, Kurullar ve Ödül Bürosu .....	119
3.2.1.4.1.5. Farabi Değişim Programı Koordinasyon Ofisi .....	122
3.2.1.4.1.6. Mevlana Değişim Programı Koordinatörlüğü .....	124
3.2.1.4.2. Bilgi İşlem Dairesi Başkanlığı .....	124
3.2.1.4.3. İç Denetim Birim Başkanlığı .....	128
3.2.1.4.4. İdari ve Mali İşler Dairesi Başkanlığı .....	132
3.2.1.4.5. Kütüphane ve Dokümantasyon Dairesi Başkanlığı .....	135
3.2.1.4.6. Sağlık, Kültür ve Spor Dairesi Başkanlığı.....	137
3.2.1.4.7. Strateji Geliştirme Daire Başkanlığı .....	140
3.2.1.4.8. Yapı İşleri ve Teknik Dairesi Başkanlığı .....	144



# GAZİ ÜNİVERSİTESİ

3.2.1.4.9. Hukuk Müşavirliği .....	144
3.2.1.5. Araştırma ve Uygulama Merkezlerinin Faaliyetleri.....	146
3.2.1.5.1. Akademik Yazma Uygulama ve Araştırma Merkezi .....	148
3.2.1.5.2. Akdeniz Havzası ve Afrika Medeniyetleri Uygulama ve Araştırma Merkezi (GAKAF) .....	148
3.2.1.5.3. Atatürk İlkeleri ve İnkılap Tarihi Araştırma ve Uygulama Merkezi .....	152
3.2.1.5.4. Biyomedikal Kalibrasyon ve Araştırma Merkezi .....	152
3.2.1.5.5. Çocuk Gelişimi Araştırma Uygulama ve Eğitim Merkezi .....	154
3.2.1.5.6. Deniz ve Su Bilimleri Uygulama ve Araştırma Merkezi .....	155
3.2.1.5.7. Deprem Mühendisliği Uygulama ve Araştırma Merkezi (DEMAR).....	155
3.2.1.5.8. Fotonik Uygulama ve Araştırma Merkezi .....	157
3.2.1.5.9. Kadın Çalışmaları Uygulama ve Araştırma Merkezi.....	164
3.2.1.5.10. Karayolu Ulaştırması Uygulama ve Araştırma Merkezi .....	164
3.2.1.5.11. Kariyer Planlama Uygulama ve Araştırma Merkezi .....	165
3.2.1.5.12. Kaynak ve Birleştirme Teknolojileri Uygulama ve Araştırma Merkezi .....	166
3.2.1.5.13. Kent İçi Ulaşım Teknolojileri Erişebilirlik Uygulama ve Araştırma Merkezi .....	166
3.2.1.5.14. Laboratuar Hayvanları Yetiştirme ve Deneysel Araştırma Merkezi (GÜDAM) .....	166
3.2.1.5.15. Non-İyonizan Radyasyondan Korunma Araştırma ve Uygulama Merkezi (GNRK).....	167
3.2.1.5.16. Öğrenme, Gelişim, Eğitim Uygulama ve Araştırma Merkezi .....	168
3.2.1.5.17. Proje Koordinasyon Uygulama ve Araştırma Merkezi .....	171
3.2.1.5.18. Sporda Performans ve Hareket Analizi Uygulama ve Araştırma Merkezi ..	171
3.2.1.5.19. Sürekli Eğitim Uygulama ve Araştırma Merkezi (GAZİSEM).....	172
3.2.1.5.20. Teknoloji Transferi Uygulama ve Araştırma Merkezi .....	177
3.2.1.5.21. Türk El Sanatları Araştırma ve Uygulama Merkezi (TESAM).....	178
3.2.1.5.22. Türk Halk Bilimi Araştırma ve Uygulama Merkezi (THBMER).....	178
3.2.1.5.23. Türk Kültürü Açısından Hacı Bektaş-ı Veli Araştırmaları Uygulama ve Araştırma Merkezi.....	181
3.2.1.5.24. Türkçe Öğrenim Araştırma ve Uygulama Merkezi (TÖMER) .....	181
3.2.1.5.25. Uzaktan Eğitim Uygulama ve Araştırma Merkezi (GUZEM) .....	186
3.2.1.5.26. Yaşam Bilimleri Uygulama ve Araştırma Merkezi .....	188
3.2.1.5.27. Eklemeli İmalat Teknolojileri Uygulama ve Araştırma Merkezi .....	189

# GAZİ ÜNİVERSİTESİ

---

3.2.2. PROJE BİLGİLERİ .....	192
3.3. PERFORMANS DEĞERLENDİRME.....	196
<b>IV. KURUMSAL KABİLİYET VE KAPASİTENİN DEĞERLENDİRİLMESİ .....</b>	<b>204</b>
<b>V. ÖNERİ VE TEDBİRLER.....</b>	<b>205</b>
ÜST YÖNETİCİ İÇ KONTROL GÜVENCE BEYANI .....	208
MALİ HİZMETLER BİRİM YÖNETİCİSİNİN BEYANI.....	209

## TABLolar DİZİNİ

Tablo 1 Eğitim Alanları .....	10
Tablo 2 Sosyal Alanlar .....	11
Tablo 3 Yemekhane Alanları .....	12
Tablo 4 Ambar-Arşiv-Atölye ve Hizmet Alanları .....	13
Tablo 5 Okul Öncesi ve İlköğretim Alanları .....	14
Tablo 6 Sağlık Uygulama ve Araştırma Merkezi (Gazi Hastanesi) Alanlar .....	14
Tablo 7 Çayyolu Semt Polikliniği ve Merkez Kampüs Sağlık Birimi .....	15
Tablo 8 Diş Hekimliği Fakültesi Alanı .....	15
Tablo 9 Öğrenci Toplulukları .....	16
Tablo 10 Bilgi Sistemleri .....	18
Tablo 11 Bilgi ve Teknolojik Kaynaklar .....	18
Tablo 12 Akademik Personel Sayısı .....	20
Tablo 13 Diğer Üniversitelerde Görevlendirilen Akademik Personel .....	20
Tablo 14 Akademik Personelin Yaş İtibariyle Dağılımı .....	21
Tablo 15 Kadro Sınıfları ve Kadroların Doluluk Durumu .....	22
Tablo 16 İdari Personelin Eğitim Durumu .....	22
Tablo 17 Çalışma Pozisyonuna Göre İşçi Sayısı .....	25
Tablo 18 2017-2018 Dönemi Lisans ve Ön Lisans Öğrenci Dağılımları .....	28
Tablo 19 2017-2018 Dönemi Ön Lisans ve Lisans Yabancı Uyruklu Öğrenci Dağılımları .....	29
Tablo 20 2016-2017 Mezun Öğrenci Sayıları .....	30
Tablo 21 2016-2017 Yabancı Uyruklu Mezun Öğrenci Sayısı .....	31
Tablo 22 Öğrenci Kontenjanları .....	32
Tablo 23 Özel Yetenek Sınavıyla Öğrenci Alan Programların Kontenjan ve Yerleştirmeleri.....	33
Tablo 24 Yatay Geçiş Yapan Öğrenci Sayısı .....	34
Tablo 25 Dikey Geçiş Yapan Öğrenci Sayıları .....	35
Tablo 26 Ayrılan Öğrenci Sayıları .....	36
Tablo 27 Disiplin Cezası Alan Öğrenci Sayısı .....	37
Tablo 28 Öğrencilerin Başarı Ortalamaları .....	38
Tablo 29 Yabancı Uyruklu Enstitü Öğrenci Sayısı .....	47
Tablo 30 Eğitim Türüne Göre Enstitü Öğrenci Sayısı .....	48
Tablo 31 Diş Hekimliği Fakültesi Hasta/Tetkik Sayısı .....	53
Tablo 32 Gazi Hastanesi Sağlık Hizmetleri .....	54
Tablo 33 Cerrahi Müdahale Sayıları .....	56
Tablo 34 2017 Yılı Klinik Faaliyetleri ve Oranları .....	56
Tablo 35 Yıllara Göre Poliklinik Hasta Sayıları ve Artış Oranı .....	58
Tablo 36 Yıllara Göre Yatan Hasta Sayısı ve Artış Oranları .....	60
Tablo 37 Yıllara Göre Cerrahi Müdahale Sayıları ve Artış Oranları .....	62
Tablo 38 2016-2017 Yılları Doğum Sayıları .....	63
Tablo 39 Merkez Kütüphane Teknolojik Kaynakları .....	67
Tablo 40 2016-2017 Bütçe Giderleri .....	78

# GAZİ ÜNİVERSİTESİ

Tablo 41 Mal ve Hizmet Alım Giderleri .....	79
Tablo 42 2015-2017 Tüketime Yönelik Mal ve Malzeme Alımları .....	80
Tablo 43 2015-2017 Hizmet Alımları .....	81
Tablo 44 2017 Yılı Sektörel Bazda-Özel Bütçe Yatırım Projelerinin Dağılımı .....	83
Tablo 45 2017 Yılı Yatırım Projeleri Ödenek ve Gerçekleşmeleri.....	84
Tablo 46 2017 Yılı Bütçe Giderlerinin Görünümü .....	85
Tablo 47 2016-2017 Bütçe Gelirleri Tablosu.....	87
Tablo 48 2017 Yılı Bütçe Gelirlerinin Görünümü .....	88
Tablo 49 Sayıştay Başkanlığı İlam ve Sorgularına İlişkin İş ve İşlemler .....	91
Tablo 50 Düzenlenen Etkinlikler .....	92
Tablo 51 Düzenlenen Bilimsel Toplantılara ve Etkinliklere Katılan Personel Sayısı.....	93
Tablo 52 2017 Yılı Yayın Sayısı .....	95
Tablo 53 İdari Personel Hizmet İçi Eğitim Faaliyetleri.....	96
Tablo 54 Akademik Personel Hizmet İçi Eğitim Faaliyetleri .....	97
Tablo 55 Uluslararası Hareketlilik .....	98
Tablo 56 Kurumlararası Anlaşmalar (Program Ülkeleri) .....	98
Tablo 57 Kurumlararası Anlaşmalar (Ortak Ülkeler) .....	112
Tablo 58 Etik Kurulu 2017 Yılı Faaliyetleri .....	119
Tablo 59 Hayvan Deneyleri Yerel Etik Kurulu 2017 Yılı Faaliyetleri .....	120
Tablo 60 Uluslararası Yayınları Teşvik Ödüülleri.....	121
Tablo 61 Farabi Anlaşmaları .....	122
Tablo 62 2016-2017 Eğitim Öğretim Yılı Bahar Dönemi .....	123
Tablo 63 2017-2018 Eğitim Öğretim Yılı Güz Dönemi .....	124
Tablo 64 Yazılım ve Web Programlama Birimi 2017 Yılı Faaliyetleri .....	127
Tablo 65 İç Denetim Başkanlığınca 2017 Yılında Alınan Eğitimler .....	129
Tablo 66 2017 Yılı Danışmanlık Faaliyeti.....	129
Tablo 67 2017 Yılı İç Denetim Faaliyetleri .....	130
Tablo 68 İç Denetim Başkanlığı 2017 Yılı İzleme Faaliyetleri.....	131
Tablo 69 Özel Güvenlik Alımı İşi.....	132
Tablo 70 Genel Temizlik Hizmeti Alımı İşi .....	133
Tablo 71 Akaryakıt Hizmet Alımı .....	133
Tablo 72 Araç Kiralama İşi .....	133
Tablo 73 2017 Yılı İçme Suyu Alımı İşi .....	134
Tablo 74 2017 Yılında Yapılan Diğer İhaleler .....	134
Tablo 75 2017 Yılında Üniversitemiz Birimlerine Dağıtım Yapılan Demirbaş Sayısı.....	134
Tablo 76 2017 Yılı Yemek Hizmetlerinden Faydalanan Kişi Sayısı .....	137
Tablo 77 2017 Yılında Verilen Burslar .....	138
Tablo 78 Üniversitemizin Katıldığı Yurt İçi ve Yurt Dışı Üniversiteler Arası Spor Müsabakaları .....	138
Tablo 79 Kısmi Zamanlı Öğrenci Sayısı .....	140
Tablo 80 Bütçe İşlemleri.....	141
Tablo 81 2017 Yılında Açılan Davalar.....	144
Tablo 82 Öğrenci Dava Sayısı.....	144



# GAZİ ÜNİVERSİTESİ

Tablo 83 Akademik Personel Dava Sayısı.....	145
Tablo 84 İdari Personel Dava Sayısı .....	145
Tablo 85 Diğer Dosyalara İlişkin Bilgiler.....	145
Tablo 86 Üniversitemiz Uygulama ve Araştırma Merkezleri .....	147
Tablo 87 İkili Anlaşma Yapılan Afrika Ülkeleri Üniversiteleri .....	151
Tablo 88 Yıl Bazında Toplam Kalibrasyon Hizmeti.....	153
Tablo 89 2017 Yılı BİYOKAM Laboratuvarı Faaliyetleri .....	153
Tablo 90 Merkez Tarafından Yürütülen Projeler.....	161
Tablo 91 Non-İyonizan Radyasyondan Korunma Merkezi Tarafından Verilen Hizmetler .....	167
Tablo 92 Non-İyonizan Radyasyondan Korunma Merkezi Tarafından Yürütülen Projeler .....	168
Tablo 93 Öğrenme, Gelişim, Eğitim Uygulama ve Araştırma Merkezi Tarafından Yürütülen Projeler.....	170
Tablo 94 GAZİSEM Tarafından Sunulan Eğitim Hizmetleri .....	173
Tablo 95 GAZİSEM Tarafından Sunulan Diğer Eğitim Hizmetleri .....	174
Tablo 96 GAZİSEM Yer ve Gözetmen Koordinatörlükleri.....	175
Tablo 97 2017 Yılında Yapılan Sınavlar .....	176
Tablo 98 2017 Yılı Sadece Soru Hazırlama Koordinatörlüğü .....	177
Tablo 99 2017 Yılında Düzenlenen Etkinlikler .....	179
Tablo 100 Uzaktan Eğitim Öğrenci Sayıları .....	187
Tablo 101 2017 Yılı Projeleri Sayısı .....	193
Tablo 102 Program Bilgileri.....	193
Tablo 103 Proje Koordinasyon Uygulama ve Araştırma Merkezi Tarafından Koordine Edilen Projeler.....	193
Tablo 104 Performans Hedefi 1 .....	196
Tablo 105 Performans Hedefi 2.....	197
Tablo 106 Performans Hedefi 3.....	198
Tablo 107 Performans Hedefi 4.....	199
Tablo 108 Performans Hedefi 5.....	200
Tablo 109 Performans Hedefi 6.....	201
Tablo 110 Performans Hedefi 7.....	202
Tablo 111 Performans Hedefi 8.....	203
Tablo 112 GZFT Tablosu .....	204

## ŞEKİLLER DİZİNİ

Şekil 1 Teşkilat Şeması .....	17
Şekil 2 Gazi Üniversitesi Personel Sayısı 2014-2017 .....	19
Şekil 3 Akademik Personelin Unvanlarına Göre Yüzdesele Dağılımı.....	19
Şekil 4 Akademik Personelin Yaş Dağılımı .....	21
Şekil 5 İdari Personelin Eğitim Durumu .....	23
Şekil 6 İdari Personelin Hizmet Süreleri .....	23
Şekil 7 İdari Personelin Yaş Gruplarına Göre Dağılımı.....	24
Şekil 8 Sözleşmeli İdari Personel Sayısı .....	24
Şekil 9 Gazi Üniversitesi 2014-2017 Öğrenci Sayıları .....	26
Şekil 10 Yıllar İtibariyle Lisansüstü Öğrenci Sayısı .....	47
Şekil 11 Yıllar İtibariyle Hasta Sayısı .....	55
Şekil 12 Ağ Mimarisi .....	69
Şekil 13 Bütçe Ödeneklerinin Gelişimi .....	77
Şekil 14 Mal ve Hizmet Alım Giderlerinin Dağılımı .....	79
Şekil 15 2014-2017 Sermaye Ödenek ve Harcama .....	82
Şekil 16 2014-2017 Gelirler .....	86
Şekil 17 2013-2017 Toplam Yayın Sayısı.....	94
Şekil 18 2017 Yılı Makale, Bildiri ve Kitap Sayısı.....	94

## I. GENEL BİLGİLER

### 1.1. MİSYON

Üniversitemiz Gazi'nin adını taşımanın ve Cumhuriyetin öncü öğretmenlerini yetiştiren ilk eğitim kurumunu bünyesinde barındırmanın onuruyla; araştırmacı, sorgulayıcı, çözümleyici düşünce yapısında, değişen dünya koşullarında topluma liderlik yapabilecek, insani değerlere saygılı bireyler yetiştirmeyi, bilgiye ulaşarak, bilgiyi üreterek, paylaşarak ve hayata dönüştürerek toplumun yaşam boyu eğitim ve gelişme sürecine katkıda bulunmayı görev edinmiştir.

### 1.2. VİZYON

Üniversitemizin vizyonu; bilim ve teknolojiye sanat ve spora kadar uzanan geniş bir yelpazede özgün araştırmaları, üst düzey eğitimi, yaratıcı faaliyetleri ve topluma hizmeti ile ulusal ve uluslararası düzeyde saygın ve lider bir üniversite olmaktır.

### 1.3. TEMEL DEĞERLER

Gazi Üniversitesi, Cumhuriyetimizin temel ilkelerini esas alarak,

- Bilimin önderliğine inanmış, yaratıcılığı ve özgün düşüncüyü yücelten,
- Her türlü görüş ve düşüncenin barış ve hoşgörü içinde dile getirilebildiği, özgür, çok sesli, adil ve şeffaf, akademik ve etik değerlere sahip,
- Eğitimin toplumsal gelişmeye öncülük ettiğine inanan,
- Çalışanlarının memnuniyetini sağlayan ve mensubu olmakla gurur duyulan,
- Çevreye saygılı ve sosyal sorumluluğunun bilincinde olan bir kurumdur.

## 1.4. TARİHÇE

Türkiye Cumhuriyeti'nin aydınlanma yolunda ışığını gençlerden alması gereğinin bilinci ile eğitime yönelik Gazi Mustafa Kemal Atatürk'ün talimatı üzerine 1926 yılında temelleri atılan Gazi Üniversitesi için dönemin önde gelen mimarlarından projeler alınmıştır. Düzenlenen yarışmada "Birinci Ulusal Mimarlık Akımı"nın öncülerinden Mimar Kemaleddin'in başarılı bulunan projesi sonrasında kısa sürede Ankara'nın merkezinde bir yapıya dönüşmüş; "Orta Muallim Mektebi ve Terbiye Enstitüsü" adıyla açılmıştır. Günümüzde Üniversitemizin Rektörlük merkezi olarak kullanılan bu binada eğitim-öğretim faaliyetlerine başlayan Orta Muallim Mektebi ve Terbiye Enstitüsü'nün adı 1929 yılında "Gazi Orta Muallim Mektebi ve Terbiye Enstitüsü" olarak değiştirilmiş ve bu isimle uzun yıllar hizmet vermiştir. Gazi Orta Muallim Mektebi ve Terbiye Enstitüsü 1976 yılında isim değişikliği sonrasında "Gazi Eğitim Enstitüsü" adını almıştır.

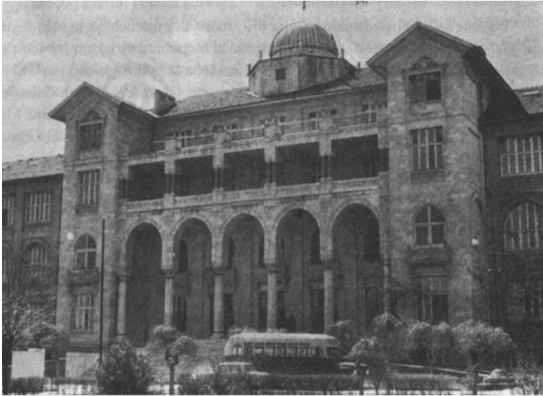

Enstitü, 1982 yılında 2809 sayılı Kanunla "Gazi Üniversitesi" kimliğine kavuşmuştur. Üniversitemizin temelini oluşturan gelenekte Gazi Eğitim kadar, kuruluşu



# GAZİ ÜNİVERSİTESİ

---

1935'e kadar giden Ankara Yüksek Teknik Öğretmen Okulu ve Ankara Kız Teknik Yüksek Öğretmen Okulu'nun yanı sıra Ankara İktisadi ve Ticari İlimler Akademisi, Endüstriyel Sanatlar Yüksek Öğretmen Okulu, Ticaret ve Turizm Yüksek Öğretmen Okulu, Ankara Devlet Mühendislik ve Mimarlık Akademisi de büyük rol oynamıştır.

9 Fakülte, 12 yüksekokul ve 4 enstitü ile kurulan Üniversitemizde bugün, 20 fakülte, 7 enstitü, 4 yüksekokul, 1 Türk Müziği Devlet Konservatuvarı, 7 meslek yüksekokulu ve 56 uygulama ve araştırma merkezi bulunmaktadır.

Üniversitemizde eğitim, tıp, diş hekimliği, eczacılık, sağlık bilimleri, fen, mühendislik, mimarlık, teknoloji, iktisadi ve idari bilimler, iletişim, edebiyat, hukuk, güzel sanatlar, sanat ve tasarım, turizm, spor bilimleri, bankacılık ve sigortacılık, tapu kadastro gibi çok çeşitli alanlarda eğitim verilmektedir. Toplam 71.333 öğrenci ve 3.743 öğretim elemanı ile Üniversitemiz, öğrenci başına düşen öğretim elemanı sayısında dünya standartlarını yakalamış bir üniversitedir.

Üniversitemizde bugün itibarıyla; Türk Cumhuriyetleri, Kafkaslar, Avrupa, Ortadoğu, Afrika, Amerika ve Uzak Doğu ülkelerinden gelen 1.763 yabancı uyruklu öğrenci öğretim görmektedir.

Üniversitemiz, 18.201 lisansüstü öğrencisi ile sadece kendi öğretim elemanı ihtiyacını değil, diğer üniversitelerin öğretim elemanı ihtiyacını da karşılayan uluslararası standartta bir yükseköğretim kurumudur.

Bir şehir üniversitesi olarak Üniversitemizin fakülte ve yüksekokulların yoğunluk gösterdiği merkez yerleşkesi dışında, Beşevler, Emek, Maltepe, Gölbaşı, Çankaya, Ostim, Polatlı ve Kahramankazan'da da yerleşkeleri bulunmaktadır.

Üniversitemiz eğitimdeki başarısını hem ulusal, hem uluslararası alanda kanıtlamıştır. Dünyanın en iyi üniversiteleri sıralamasında ilk 500 içinde yer alan Üniversitemiz, öğrencilerine, öğretim elemanlarına, idari personeline ve mezunlarına

kazandırdığı “*Gazili Olmak Ayrıcalıktır*” ilkesini, kalitesinden ve çizgisinden ödün vermeden sürdürmektedir.



## 1.5. YETKİ GÖREV VE SORUMLULUK

### 1.5.1. Yükseköğretim Kurumlarının Görevleri

- Çağdaş uygarlık ve eğitim - öğretim esaslarına dayanan bir düzen içinde, toplumun ihtiyaçları ve kalkınma planları ilke ve hedeflerine uygun ve ortaöğretime dayalı çeşitli düzeylerde eğitim - öğretim, bilimsel araştırma, yayım ve danışmanlık yapmak,
- Kendi ihtisas gücü ve maddi kaynaklarını rasyonel, verimli ve ekonomik şekilde kullanarak, milli eğitim politikası ve kalkınma planları ilke ve hedefleri ile Yükseköğretim Kurulu tarafından yapılan plan ve programlar doğrultusunda, ülkenin ihtiyacı olan dallarda ve sayıda insan gücü yetiştirmek,
- Türk toplumunun yaşam düzeyini yükseltici ve kamuoyunu aydınlatıcı bilim verilerini söz, yazı ve diğer araçlarla yaymak,
- Örgün, yaygın, sürekli ve açık eğitim yoluyla toplumun özellikle sanayileşme ve tarımda modernleşme alanlarında eğitilmesini sağlamak,
- Ülkenin bilimsel, kültürel, sosyal ve ekonomik yönlerden ilerlemesini ve gelişmesini ilgilendiren sorunlarını, diğer kuruluşlarla işbirliği yaparak, kamu

kuruluşlarına önerilerde bulunmak suretiyle öğretim ve araştırma konusu yapmak, sonuçlarını toplumun yararına sunmak ve kamu kuruluşlarınca istenecek inceleme ve araştırmaları sonuçlandırarak düşüncelerini ve önerilerini bildirmek,

- Eğitim - öğretim ve seferberliği içinde, örgün, yaygın, sürekli ve açık eğitim hizmetini üstlenen kurumlara katkıda bulunacak önlemleri almak,
- Yörelereindeki tarım ve sanayinin gelişmesine ve ihtiyaçlarına uygun meslek elemanlarının yetişmesine ve bilgilerinin gelişmesine katkıda bulunmak, sanayi, tarım ve sağlık hizmetleri ile diğer hizmetlerde modernleşmeyi, üretimde artışı sağlayacak çalışma ve programlar yapmak, uygulamak ve yapılanlara katılmak, bununla ilgili kurumlara işbirliği yapmak ve çevre sorunlarına çözüm getirici önerilerde bulunmak,
- Eğitim teknolojisini üretmek, geliştirmek, kullanmak, yaygınlaştırmak,
- Yükseköğretimin uygulamalı yapılmasına ait eğitim - öğretim esaslarını geliştirmek, döner sermaye işletmelerini kurmak, verimli çalıştırmak ve bu faaliyetlerin geliştirilmesine ilişkin gerekli düzenlemeleri yapmaktır.

## 1.5.2. Rektör

### Görevleri:

- Üniversite kurullarına başkanlık etmek, yükseköğretim üst kuruluşlarının kararlarını uygulamak, üniversite kurullarının önerilerini inceleyerek karara bağlamak ve üniversiteye bağlı kuruluşlar arasında düzenli çalışmayı sağlamak,
- Her eğitim-öğretim yılı sonunda ve gerektiğinde üniversitesinin eğitim-öğretim, bilimsel araştırma ve yayım faaliyetleri hakkında Üniversitelerarası Kurula bilgi vermek,
- Üniversitenin yatırım programlarını, bütçesini ve kadro ihtiyaçlarını, bağlı birimlerinin ve üniversite yönetim kurulu ile senatonun görüş ve önerilerini aldıktan sonra hazırlamak ve Yükseköğretim Kuruluna sunmak,
- Gerekli gördüğü hallerde üniversiteyi oluşturan kuruluş ve birimlerde görevli öğretim elemanlarının ve diğer personelin görev yerlerini değiştirmek veya bunlara yeni görevler vermek,
- Üniversitenin birimleri ve her düzeydeki personeli üzerinde genel gözetim ve denetim görevini yapmak.

## **Yetki ve Sorumlulukları:**

Üniversitenin ve bağlı birimlerin öğretim kapasitesinin rasyonel bir şekilde kullanılmasında ve geliştirilmesinde, öğrencilere gerekli sosyal hizmetlerin sağlanmasında, gerektiği zaman güvenlik önlemlerinin alınmasında, eğitim-öğretim, bilimsel araştırma ve yayım faaliyetlerinin devlet kalkınma plan, ilke ve hedefleri doğrultusunda planlanıp yürütülmesinde, bilimsel ve idari gözetim ve denetimin yapılmasında ve bu görevlerin alt birimlere aktarılmasında, takip ve kontrol edilmesinde ve sonuçlarının alınmasında birinci derecede yetkili ve sorumludur.

5018 sayılı Kamu Mali Yönetim ve Kontrol Kanununun 11. maddesi gereğince üst yönetici olarak idarenin stratejik planlarının ve bütçelerinin kalkınma planına, yıllık programlara, kurumun stratejik plan ve performans hedefleri ile hizmet gereklerine uygun olarak hazırlanması ve uygulanmasından, sorumlulukları altındaki kaynakların etkili, ekonomik ve verimli şekilde elde edilmesi ve kullanımını sağlamaktan, kaydedilmesinden ve kötüye kullanımının önlenmesinden, mali yönetim ve kontrol sisteminin işleyişinin gözetilmesi, izlenmesi ve bu kanunda belirtilen görev ve sorumlulukların yerine getirilmesinden Bakana karşı sorumludur.

Üst Yöneticiler bu sorumluluğun gereklerini Harcama Yetkilileri, Mali Hizmetler Birimi ve İç Denetçiler aracılığıyla yerine getirirler.

## **1.5.3. Senato**

Senato, Rektörün başkanlığında, Rektör Yardımcıları, Dekanlar ve her fakülteden fakülte kurullarınca üç yıl için seçilecek birer öğretim üyesi ile rektörlüğe bağlı enstitü ve yüksekokul müdürlerinden teşekkül eder. Senato, her eğitim - öğretim yılı başında ve sonunda olmak üzere yılda en az iki defa toplanır.

## **Görevleri:**

- Üniversitenin eğitim - öğretim, bilimsel araştırma ve yayım faaliyetlerinin esasları hakkında karar almak,



- Üniversitenin bütününe ilgilendiren kanun ve yönetmelik taslaklarını hazırlamak veya görüş bildirmek,
- Rektörün onayından sonra Resmi Gazete'de yayınlanarak yürürlüğe girecek olan üniversite veya üniversitenin birimleri ile ilgili yönetmelikleri hazırlamak,
- Üniversitenin yıllık eğitim - öğretim programını ve takvimini inceleyerek karara bağlamak,
- Bir sınava bağlı olmayan fahri akademik unvanlar vermek ve fakülte kurullarının bu konudaki önerilerini karara bağlamak,
- Fakülte kurulları ile rektörlüğe bağlı enstitü ve yüksekokul kurullarının kararlarına yapılacak itirazları inceleyerek karara bağlamak,
- Üniversite yönetim kuruluna üye seçmek.

#### 1.5.4. Üniversite Yönetim Kurulu

Üniversite yönetim kurulu; rektörün başkanlığında dekanlardan, üniversiteye bağlı değişik öğretim birim ve alanlarını temsil edecek şekilde senatoca dört yıl için seçilecek üç profesörden oluşur.

Rektör gerektiğinde Yönetim Kurulunu toplantıya çağırır. Üniversite yönetim kurulu idari faaliyetlerde rektöre yardımcı bir organ olarak aşağıdaki görevleri yerine getirir.

- Yükseköğretim üst kuruluşları ile senato kararlarının uygulanmasında, belirlenen plan ve programlar doğrultusunda rektöre yardım etmek,
- Faaliyet plan ve programlarının uygulanmasını sağlamak; üniversiteye bağlı birimlerin önerilerini dikkate alarak yatırım programını, bütçe tasarısı taslağını incelemek ve kendi önerileri ile birlikte rektörlüğe sunmak,
- Üniversite yönetimi ile ilgili rektörün getireceği konularda karar almak,
- Fakülte, enstitü ve yüksekokul yönetim kurullarının kararlarına yapılacak itirazları inceleyerek kesin karara bağlamak.

## 1.5.5. Dekan

Dekan Rektörün önereceği Üniversite içinden veya dışından üç profesör arasından yüksek öğretim kurulunca üç yıl süre ile seçilir ve normal usul ile atanır.

### Görevleri:

- Fakülte kurullarına başkanlık etmek, fakülte kurullarının kararlarını uygulamak ve fakülte birimleri arasında düzenli çalışmayı sağlamak,
- Her öğretim yılı sonunda ve istendiğinde fakültenin genel durumu ve işleyişi hakkında rektöre rapor vermek,
- Fakültenin ödenek ve kadro ihtiyaçlarını gerekçesi ile birlikte rektörlüğe bildirmek, fakülte bütçesi ile ilgili fakülte yönetim kurulunun da görüşünü aldıktan sonra rektörlüğe sunmak,
- Fakültenin birimleri ve her düzeydeki personel üzerinde genel gözetim ve denetim görevini yapmak.

### Yetki ve Sorumlulukları:

Fakültenin ve bağlı birimlerinin öğretim kapasitesinin rasyonel bir şekilde kullanılmasında ve geliştirilmesinde gerektiği zaman güvenlik önlemlerinin alınmasında, öğrencilerin gerekli sosyal hizmetlerinin sağlanmasında, eğitim-öğretim bilimsel araştırma ve yayım faaliyetlerinin düzenli bir şekilde yürütülmesinde, bütün faaliyetlerin gözetim ve denetiminin yapılmasında, takip ve kontrol edilmesinde ve sonuçlarının alınmasında rektöre karşı birinci derecede sorumludur.

## 1.5.6. Enstitü Müdürü ve Yüksekokul Müdürü

Enstitü ve Yüksekokul Müdürleri 3 yıl için ilgili dekanın önerisi üzerine Rektör tarafından atanır. Enstitü ve Yüksekokul Müdürü dekanlara verilmiş olan görevleri enstitü ve yüksekokul bakımından yerine getirir.

## 1.5.7. Harcama Yetkilisi

5018 sayılı Kamu Mali Yönetimi ve Kontrol Kanunu'nda yer alan "Bütçeyle ödenek tahsis edilen her bir harcama biriminin en üst yöneticisi harcama yetkilisidir" hükmüne istinaden Dekan, Enstitü, Yüksekokul, Konservatuvar ve Meslek Yüksekokulu Müdürleri birimlerinin harcama yetkilileridir.

Aynı Kanununun 32. maddesindeki "Bütçelerden harcama yapılabilmesi harcama yetkilisinin harcama talimatı vermesiyle mümkündür. Harcama yetkilileri harcama talimatlarının bütçe ilke ve esaslarına, kanun, tüzük ve yönetmelikler ile diğer mevzuata uygun olmasından ödeneklerin etkili, ekonomik ve verimli kullanılmasından ve bu kanun çerçevesinde yapmaları gereken diğer işlemlerden sorumludurlar." ifadesiyle Harcama Yetkililerinin sorumluluk sınırları belirlenmiştir.

Aynı Kanununun 41. maddesinde; "Üst yöneticiler ve bütçeyle ödenek tahsis edilen harcama yetkililerince, hesap verme sorumluluğu çerçevesinde, her yıl faaliyet raporu hazırlanır. Üst yönetici, harcama yetkilileri tarafından hazırlanan birim faaliyet raporlarını esas alarak, idaresinin faaliyet sonuçlarını gösteren idare faaliyet raporunu düzenleyerek kamuoyuna açıklar." hükmü bulunmaktadır.

Yine Kamu İdarelerince Hazırlanacak Faaliyet Raporları Hakkındaki Yönetmeliğin 10. maddesinin 5. bendinde "Birim faaliyet raporu hazırlayan harcama yetkilileri, raporun içeriğinde ve raporda yer alan bilgilerin doğruluğundan üst yöneticiye karşı sorumludur." ifadesi yer almakta olup, faaliyet raporu hazırlamakla sorumlu olan birim yetkililerinin sorumluluk sınırları mevzuatla belirlenmiştir.

# GAZİ ÜNİVERSİTESİ

## 1.6. İDAREYE İLİŞKİN BİLGİLER

### 1.6.1. FİZİKİ YAPI

#### 1.6.1.1. Eğitim Alanları

Tablo 1 Eğitim Alanları

BİRİMLER	DERSLİK									LABORATUVAR									EĞİTİMALANI TOPLAMI				
	Anfi			Sınıf			Derslik (Anfi+Sınıf) Toplam			Bilgisayar Laboratuvarı			Diğer Laboratuvar			Robotik Eczane		Laboratuvar Toplamı			Toplam (Derslik+Laboratuvar)		
	Sayı	Kapasite	m <sup>2</sup>	Sayı	Kapasite	m <sup>2</sup>	Sayı	Kapasite	m <sup>2</sup>	Sayı	Kapasite	m <sup>2</sup>	Sayı	Kapasite	m <sup>2</sup>	Sayı	m <sup>2</sup>	Sayı	Kapasite	m <sup>2</sup>	Sayı	Kapasite	m <sup>2</sup>
FAKÜLTELER	66	7.586	8.833	421	26.535	28.493	487	34.121	37.326	76	2.398	6.026	274	9.701	24.653	1	25	350	12.099	30.704	837	46.220	68.030
TÜRK MÜZİĞİ DEVLET KONSERVATUVARI	-	-	-	15	225	300	15	225	300	-	-	-	1	10	15	-	-	1	10	15	16	235	315
ENSTİTÜLER	-	-	-	4	185	180	4	185	180	-	-	-	-	-	-	-	-	-	-	-	4	185	180
YÜKSEKOKULLAR	-	-	-	109	2.180	2.725	109	2.180	2.725	4	89	195	-	-	-	-	-	4	89	195	113	2.269	2.920
MESLEK YÜKSEKOKULLARI	-	-	-	60	3.012	3.031	60	3.012	3.031	13	322	638	23	371	1.071	-	-	36	693	1.709	96	3.705	4.740
UYGULAMA VE ARAŞTIRMA MERKEZLERİ	-	-	-	24	380	914	24	380	914	-	-	-	33	262	2.831	-	-	33	262	2.831	57	642	3.745
<b>GENEL TOPLAM</b>	<b>66</b>	<b>7.586</b>	<b>8.833</b>	<b>633</b>	<b>32.517</b>	<b>35.643</b>	<b>699</b>	<b>40.103</b>	<b>44.476</b>	<b>93</b>	<b>2.809</b>	<b>6.859</b>	<b>331</b>	<b>10.344</b>	<b>28.570</b>	<b>1</b>	<b>25</b>	<b>424</b>	<b>13.153</b>	<b>35.454</b>	<b>1.123</b>	<b>53.256</b>	<b>79.930</b>



# GAZİ ÜNİVERSİTESİ

## 1.6.1.2. Sosyal Alanlar

### 1.6.1.2.1. Kantin-Kafeterya-Toplantı-Konferans Salonları ve Spor Alanları

Tablo 2 Sosyal Alanlar

BİRİMLER	KANTİN-KAFETERYA			TOPLANTI SALONU (Adet)				KONFERANS SALONU (Adet)				SPOR TESİSLERİ				MÜZE		DİNLENME TESİSİ (Okuma Salonu)	
	Adet	m <sup>2</sup>	Kapasite (Kişi)	Kapasite (Kişi)		Kapasite (Kişi)	m <sup>2</sup>	Kapasite (Kişi)		Kapasite (Kişi)	m <sup>2</sup>	Açık		Kapalı		Adet	m <sup>2</sup>	Adet	m <sup>2</sup>
				0-50	51-Üzeri			0-50	51-Üzeri			Adet	m <sup>2</sup>	Adet	m <sup>2</sup>				
İDARİ BİRİMLER	-	-	-	-	2	120	271	-	2	693	1.226	3	4.550	2	2.000	-	-	-	-
FAKÜLTELER	29	5.376	3.010	87	8	2.939	4.748	8	17	4.017	6.159	2	890	11	6.750	1	12	1	90
ENSTİTÜLER	-	-	-	4	-	45	96	-	-	-	-	-	-	-	-	-	-	-	-
YÜKSEKOKULLAR	2	60	30	-	1	70	50	-	-	-	-	-	-	-	-	-	-	-	-
MESLEK YÜKSEKOKULLARI	3	110	85	3	1	140	177	-	3	1.040	1.221	2	1.220	1	580	-	-	1	30
UYGULAMA VE ARAŞTIRMA MERKEZLERİ	-	-	-	7	-	158	291	1	1	76	73	-	-	-	-	2	750	-	-
<b>GENEL TOPLAM</b>	<b>34</b>	<b>5.546</b>	<b>3.125</b>	<b>101</b>	<b>12</b>	<b>3.472</b>	<b>5.633</b>	<b>9</b>	<b>23</b>	<b>5.826</b>	<b>8.679</b>	<b>7</b>	<b>6.660</b>	<b>14</b>	<b>9.330</b>	<b>3</b>	<b>762</b>	<b>2</b>	<b>120</b>

## 1.6.1.2.2. Yemekhane Alanları

Tablo 3 Yemekhane Alanları

TÜRÜ	SAYI	KAPASİTE (Kişi)	ALAN (m <sup>2</sup> )
Öğrenci Yemekhanesi	17	3.100	8.350
Personel Yemekhanesi	18	2.244	4.600
<b>TOPLAM</b>	<b>35</b>	<b>5.344</b>	<b>12.950</b>



# GAZİ ÜNİVERSİTESİ

## 1.6.1.3. Ambar-Arşiv-Atölye ve Hizmet Alanları

Tablo 4 Ambar-Arşiv-Atölye ve Hizmet Alanları

BİRİMLER	AKADEMİK PERSONEL HİZMET ALANI			İDARİ PERSONEL HİZMET ALANI			AMBAR ALANLARI		ARŞİV ALANLARI		ATÖLYE	
	Çalışma Odası			Çalışma Odası			Sayısı (Adet)	Alan m <sup>2</sup>	Sayısı (Adet)	Alan m <sup>2</sup>	Sayısı (Adet)	Alan m <sup>2</sup>
	Sayısı (Adet)	Alan m <sup>2</sup>	Kullanan Sayısı (Kişi)	Sayısı (Adet)	Alan m <sup>2</sup>	Kullanan Sayısı (Kişi)						
İDARİ BİRİMLER	-	-	-	195	6.679	668	17	4.804	9	924	-	-
FAKÜLTELER	3.253	62.981	4.656	980	24.728	4.306	56	5.885	47	2.760	120	9.165
TÜRK MÜZİĞİ DEVLET KONSERVATUVARI	17	255	21	6	95	11	1	15	1	10	-	-
ENSTİTÜLER	26	746	55	42	1.078	91	4	45	5	716	-	-
YÜKSEKOKULLAR	38	795	148	11	210	20	3	80	1	5	-	-
MESLEK YÜKSEKOKULLARI	89	1.684	146	49	852	72	5	192	5	202	18	1.450
UYGULAMA VE ARAŞTIRMA MERKEZLERİ	70	1.588	118	53	1.003	72	4	224	8	496	2	250
<b>GENEL TOPLAM</b>	<b>3.493</b>	<b>68.049</b>	<b>5.144</b>	<b>1.336</b>	<b>34.645</b>	<b>5.240</b>	<b>90</b>	<b>11.245</b>	<b>76</b>	<b>5.113</b>	<b>140</b>	<b>10.865</b>

# GAZİ ÜNİVERSİTESİ

## 1.6.1.4. Okul Öncesi ve İlköğretim Alanları

Tablo 5 Okul Öncesi ve İlköğretim Alanları

Anaokulu Sayısı	1
Anaokulu Alanı (m <sup>2</sup> )	700
Anaokulu Kapasitesi (Kişi)	80
İlköğretim Okulu Sayısı (MEB Yatan Hastalar İçin)	1
İlköğretim Okulu Alanı (m <sup>2</sup> )	22
İlköğretim Okulu Kapasitesi (Kişi)	6

## 1.6.1.5. Hastane Alanları

Tablo 6 Sağlık Uygulama ve Araştırma Merkezi (Gazi Hastanesi) Alanlar

BİRİM	SAYI	ALAN (m <sup>2</sup> )
Acil Servis	1	5.550
Yoğun Bakım	9	1.990
Ameliyathane	23	2.560
Klinik	3 Blok	30.625
Laboratuvar	10	3.200
Eczane	1	605
Radyoloji Alanı	1	2.800
Nükleer Tıp Alanı	1	1.415
Sterilizasyon Alanı	1	1.400
Mutfak	1	1.100
Çamaşırhane	1	457
Teknik Servis	1	140
Poliklinik Binası	1	24.020
İdari, Hizmet, Tetkik Katları	1	17.530
Radyoterapi Alanı	1	684
Hemodiyaliz Alanı	1	1.500
E Blok	1	38.400
<b>HASTANE TOPLAM KAPALI ALANI</b>		<b>133.976</b>

## GAZİ ÜNİVERSİTESİ

**Tablo 7 Çayyolu Semt Polikliniği ve Merkez Kampüs Sağlık Birimi**

BİRİM	SAYI (Adet)	ALAN (m <sup>2</sup> )
Çayyolu Semt Polikliniği	1	3.800
Merkez Kampüs Polikliniği	1	1.370
AMATEM	1	3.500

**Tablo 8 Diş Hekimliği Fakültesi Alanı**

BİRİM	SAYI (Adet)	ALAN (m <sup>2</sup> )
Ameliyathane	2	100
Klinik	15	5.331,89
Laboratuvar	5	686,08
Radyoloji Alanı	1	202,76
Sterilizasyon Alanı	1	93,46
Çamaşırhane	1	29
Teknik Servis	4	100
Bürolar, Depo vs.	-	6.945,50
E Blok	-	2.626,90
Müdahale Odası	6	150
<b>HASTANE TOPLAM ALANI</b>		<b>16.265,59</b>

# GAZİ ÜNİVERSİTESİ

## 1.6.1.6. Öğrenci Toplulukları

Tablo 9 Öğrenci Toplulukları

BİRİM ADI	TOPLULUK SAYISI	ÜYE SAYISI
Sağlık, Kültür ve Spor Daire Başkanlığı	11	1.090
Eczacılık Fakültesi	5	170
Gazi Eğitim Fakültesi	14	797
Fen Fakültesi	7	445
Edebiyat Fakültesi	4	125
Diş Hekimliği Fakültesi	5	160
İletişim Fakültesi	1	45
Hukuk Fakültesi	7	182
İktisadi ve İdari Bilimler Fakültesi	22	1.571
Mühendislik Fakültesi	14	1.159
Teknoloji Fakültesi	21	1.495
Tıp Fakültesi	14	809
Turizm Fakültesi	4	403
Bankacılık ve Sigortacılık Yüksekokulu	1	88
Polatlı Fen-Edebiyat Fakültesi	5	360
Güzel Sanatlar Fakültesi	4	263
Mimarlık Fakültesi	4	248
Spor Bilimleri Fakültesi	6	278
Tapu Kadastro Yüksekokulu	1	55
Sosyal Bilimler Enstitüsü	1	65
Sağlık Bilimleri Fakültesi	5	125
Teknik Bilimler M.Y.O.	1	35
Türk Müziği Devlet Konservatuvarı	1	25
Adalet M.Y.O.	1	40
<b>Toplam</b>	<b>159</b>	<b>10.033</b>



1.6.2. TEŞKİLAT YAPISI

Şekil 1 Teşkilat Şeması

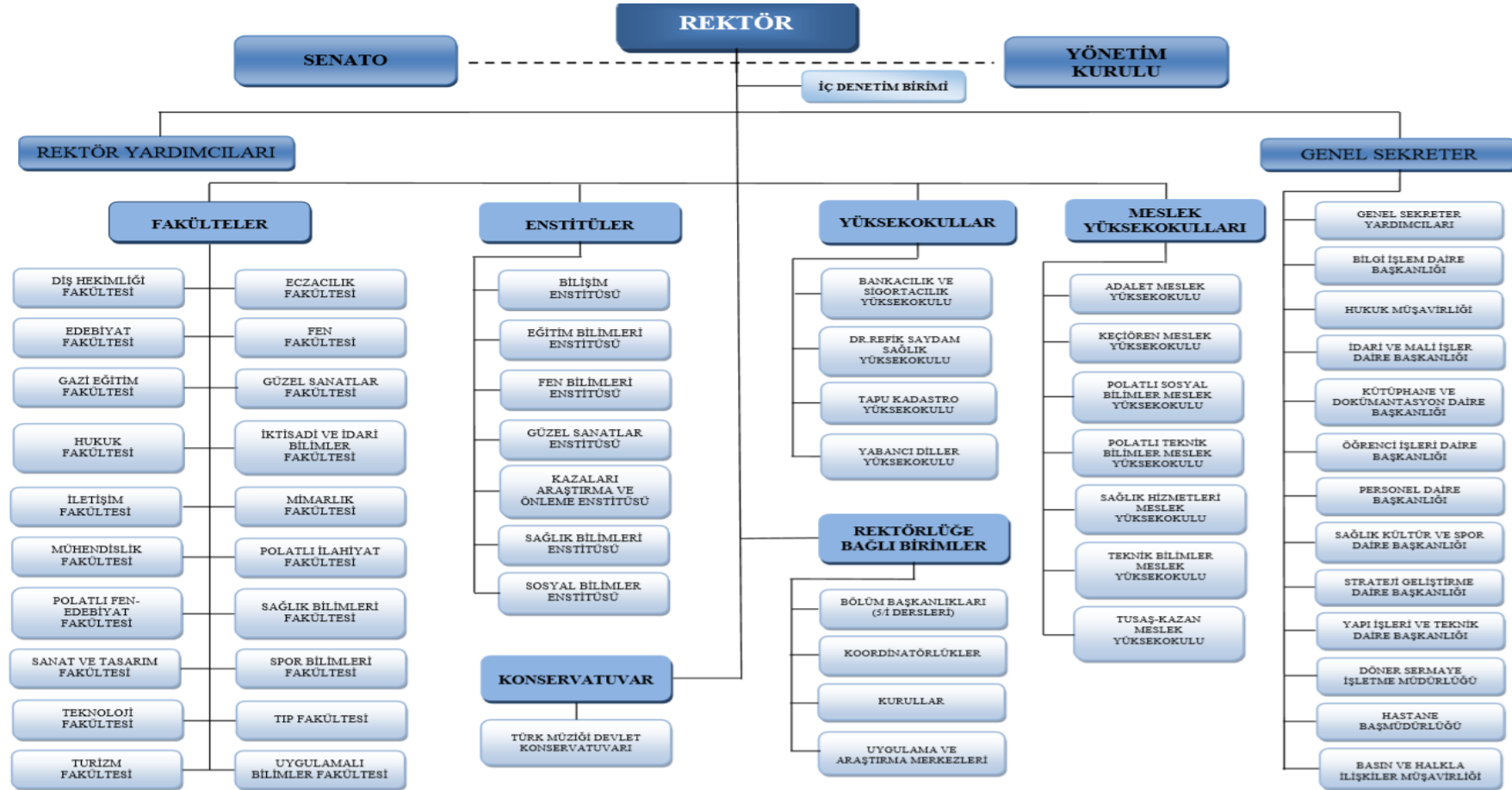

## 1.6.3. BİLGİ VE TEKNOLOJİK KAYNAKLAR

Üniversitemizde kullanılan başlıca bilgi sistemleri ile bilgi ve teknolojik kaynaklar aşağıdaki tablolarda belirtilmiştir.

**Tablo 10 Bilgi Sistemleri**

BİLGİ SİSTEMLERİ		
Gazi Bilgi Sistemleri	Personel Bilgi Sistemi	İhale Bilgi Sistemi
Öğrenci İşleri Bilgi Sistemi	Puantaj Bilgi Sistemi	İstatistik Bilgi Sistemi
Döner Sermaye Bilgi Sistemi	BAP Bilgi Sistemi	Kamu Harcama ve Muhasebe Bilişim Sistemi
Kamu İç Denetim Yazılımı (İç-Den)	e-bütçe	e-sgb
Elektronik Kamu Alımları Platformu (E-KAP)	e-beyanname	Kütüphane Bilgi Sistemi
Elektronik Belge Yönetim Sistemi (EBYS)	Hastane Bilgi Yönetim Sistemi	Bütünleşik Kamu Mali Yönetim Sistemi (BKMYIS)

**Tablo 11 Bilgi ve Teknolojik Kaynaklar**

CİNSİ	ADET	CİNSİ	ADET
Masaüstü Bilgisayar	11.179	Fotokopi Makinesi	220
Taşınabilir Bilgisayar	2.694	Tepegöz	39
Yazıcı	4.000	Fotoğraf Makinesi	260
Projeksiyon	1.448	Kameralar	618
Slayt Makinesi	22	Televizyonlar	829
Faks	102	Tarayıcılar	482
Barkod Okuyucu	355	Müzik Setleri	113
Baskı Makinesi	48	Mikroskoplar	744

## 1.6.4. İNSAN KAYNAKLARI

Üniversitemizde 2017 yılında 3.743 akademik, 3.220 idari, 135 sözleşmeli, 19 işçi olmak üzere toplam 7.117 personel görev yapmıştır. Aşağıdaki şekilde Üniversitemizin 2014-2017 dönemine ilişkin personel sayıları gösterilmiştir.

Şekil 2 Gazi Üniversitesi Personel Sayısı 2014-2017

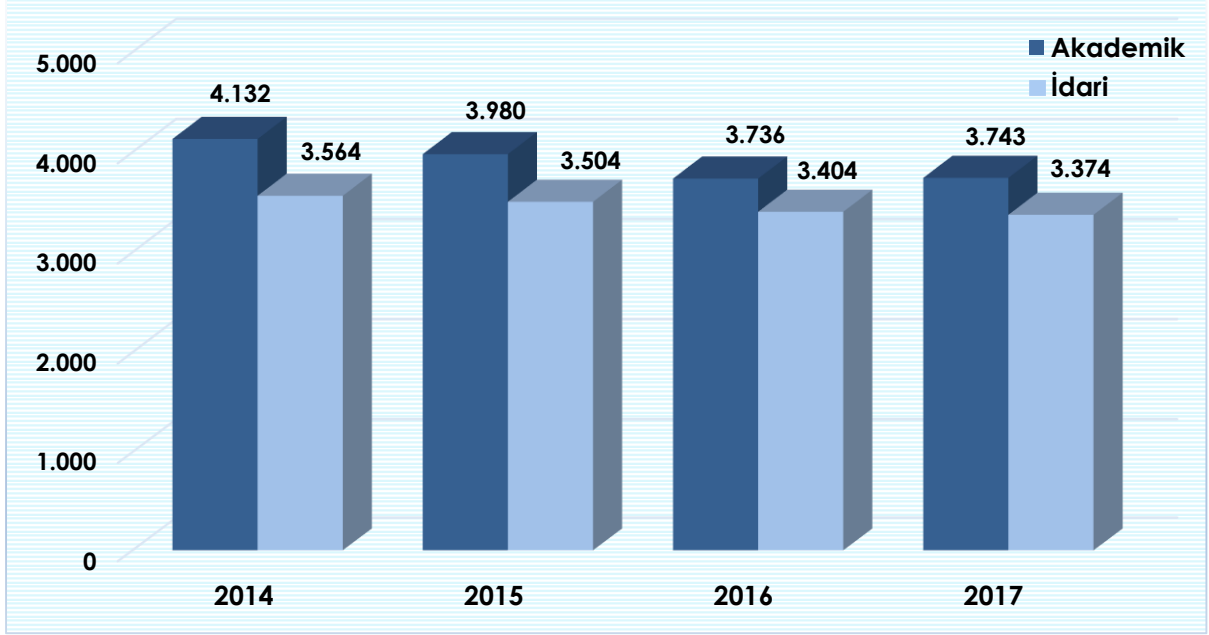

## 1.6.4.1. Akademik Personel

### 1.6.4.1.1. Akademik Personel Sayısı

Akademik personelin unvanlarına göre dağılımına bakıldığında, en yüksek oranın (%32) araştırma görevlisi kadrosunda olduğu görülmüştür.

Şekil 3 Akademik Personelin Unvanlarına Göre Yüzdese Dağılımı

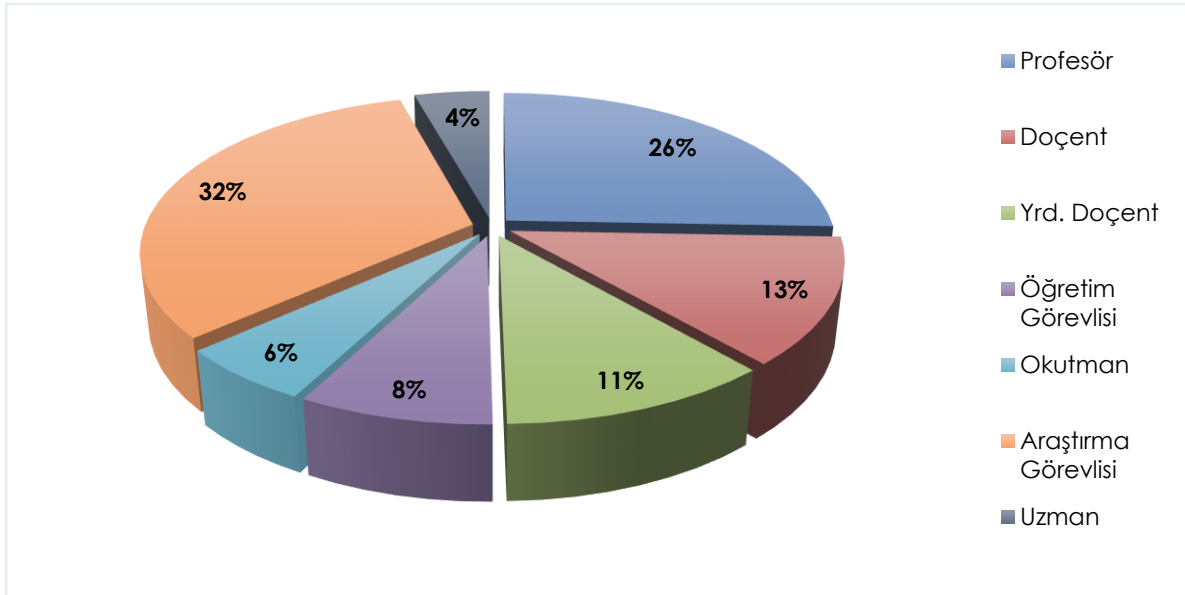

# GAZİ ÜNİVERSİTESİ

2017 yılında Üniversitemize tahsis edilen 5.634 akademik kadronun doluluk oranı %66,44 olmuştur.

**Tablo 12 Akademik Personel Sayısı**

UNVAN	KADROLARIN DOLULUK ORANINA GÖRE AKADEMİK PERSONEL SAYISI			KADROLARIN İSTİHDAM ŞEKLİNE GÖRE AKADEMİK PERSONEL SAYISI	
	Dolu	Boş	Toplam	Tam Zamanlı	Yarı Zamanlı
Profesör	963	299	1.262	963	-
Doçent	467	259	726	467	-
Yrd. Doçent	422	348	770	422	-
Öğretim Görevlisi	299	274	573	299	-
Okutman	216	180	396	216	-
Çevirici	-	3	3	-	-
Eğ.-Öğr. Planl.	-	2	2	-	-
Araştırma Görevlisi	1.212	455	1.667	1.212	-
Uzman	164	71	235	164	-
<b>TOPLAM</b>	<b>3.743</b>	<b>1.891</b>	<b>5.634</b>	<b>3.743</b>	<b>-</b>

## 1.6.4.1.2. Diğer Üniversitelerde Görevlendirilen Akademik Personel

2017 yılında 2547 sayılı Kanunun 40/b maddesi uyarınca 6 akademik personel aşağıdaki tabloda belirtilen üniversitelerde görevlendirilmiştir.

**Tablo 13 Diğer Üniversitelerde Görevlendirilen Akademik Personel**

UNVANI	BAĞLI OLDUĞU BİRİM	GÖREVLENDİRİLDİĞİ ÜNİVERSİTE
Profesör	İletişim Fakültesi	Kastamonu Üniversitesi
Profesör	Diş Hekimliği Fakültesi	Mersin Üniversitesi
Profesör	Teknoloji Fakültesi	Amasya Üniversitesi
Profesör	Turizm Fakültesi	Osmaniye Korkut Ata Üniversitesi
Yardımcı Doçent	Sağlık Hizmetleri M.Y.O.	Iğdır Üniversitesi
Yardımcı Doçent	Edebiyat Fakültesi	Yüzüncü Yıl Üniversitesi

## 1.6.4.1.3. Yabancı Uyruklu Akademik Personel

Üniversitemizde 2017 yılında Edebiyat Fakültesi bünyesinde bir yabancı uyruklu (Azerbaycan) öğretim üyesi görev yapmıştır.

## 1.6.4.1.4. Başka Üniversitelerden Üniversitemizde Görevlendirilen Akademik Personel

Üniversitemizde 2017 yılında Erciyes Üniversitesinden bir akademik personel (Profesör) Güzel Sanatlar Fakültesinde görevlendirilmiştir.

## 1.6.4.1.5. Akademik Personelin Yaş İtibariyle Dağılımı

Üniversitemizde görev yapan akademik personelin belirlenen yaş gruplarına göre dağılımına bakıldığında personelin yaklaşık %52'sinin 40 yaşın üstünde olduğu tespit edilmiştir. Akademik personelin yaş gruplarına göre dağılımı aşağıdaki şekilde gösterilmiştir.

Tablo 14 Akademik Personelin Yaş İtibariyle Dağılımı

	21-25 Yaş	26-30 Yaş	31-35 Yaş	36-40 Yaş	41-50 Yaş	51- Üzeri
Kişi Sayısı	74	715	533	471	989	961
Yüzde	1,98	19,10	14,24	12,58	26,42	25,68

Şekil 4 Akademik Personelin Yaş Dağılımı

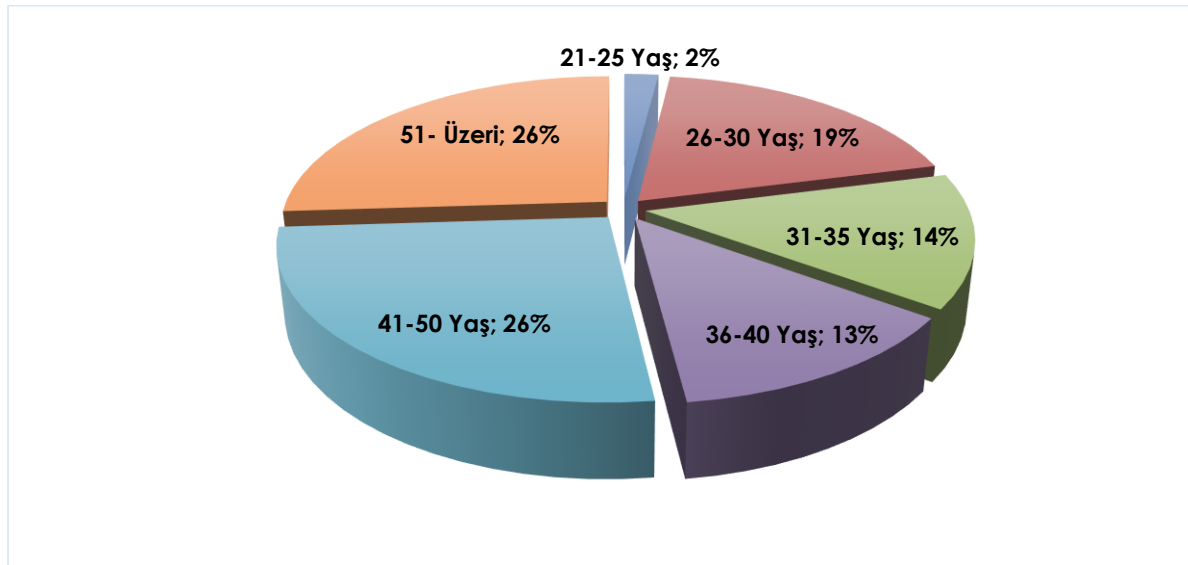

## 1.6.4.2. İdari Personel

### 1.6.4.2.1. İdari Personel Sayısı

Üniversitemizde 2017 yılında 3.220 idari personel görev yapmış olup Üniversitemize tahsis edilen kadroların %57'si dolmuştur. İdari personel kadrolarının hizmet sınıfları itibariyle durumu aşağıdaki tabloda gösterilmiştir.

**Tablo 15 Kadro Sınıfları ve Kadroların Doluluk Durumu**

SINIFI	DOLU	BOŞ	TOPLAM
Genel İdari Hizmetler	1.394	1.112	2.506
Sağlık Hizmetleri Sınıfı	1.078	637	1.715
Teknik Hizmetleri Sınıfı	240	190	430
Eğitim ve Öğretim Hizmetleri Sınıfı	7	11	18
Avukatlık Hizmetleri Sınıfı	9	3	12
Din Hizmetleri Sınıfı	1	4	5
Yardımcı Hizmetler Sınıfı	491	471	962
<b>TOPLAM</b>	<b>3.220</b>	<b>2.428</b>	<b>5.648</b>

### 1.6.4.2.2. İdari Personelin Eğitim Durumu

Üniversitemizde görev yapan idari personelin eğitim durumları incelendiğinde idari personelin %52,6'sının lisans ve lisansüstü dereceye sahip olduğu görülmüştür. İdari personelin eğitim durumlarına göre dağılımı aşağıdaki şekilde gösterilmiştir.

**Tablo 16 İdari Personelin Eğitim Durumu**

	İLKÖĞRETİM	LİSE	ÖN LİSANS	LİSANS	YÜKSEK LİSANS VE DOKTORA
<b>Kişi Sayısı</b>	262	713	551	1.472	222
<b>Yüzde</b>	<b>8,13</b>	<b>22,14</b>	<b>17,11</b>	<b>45,71</b>	<b>6,89</b>



Şekil 5 İdari Personelin Eğitim Durumu

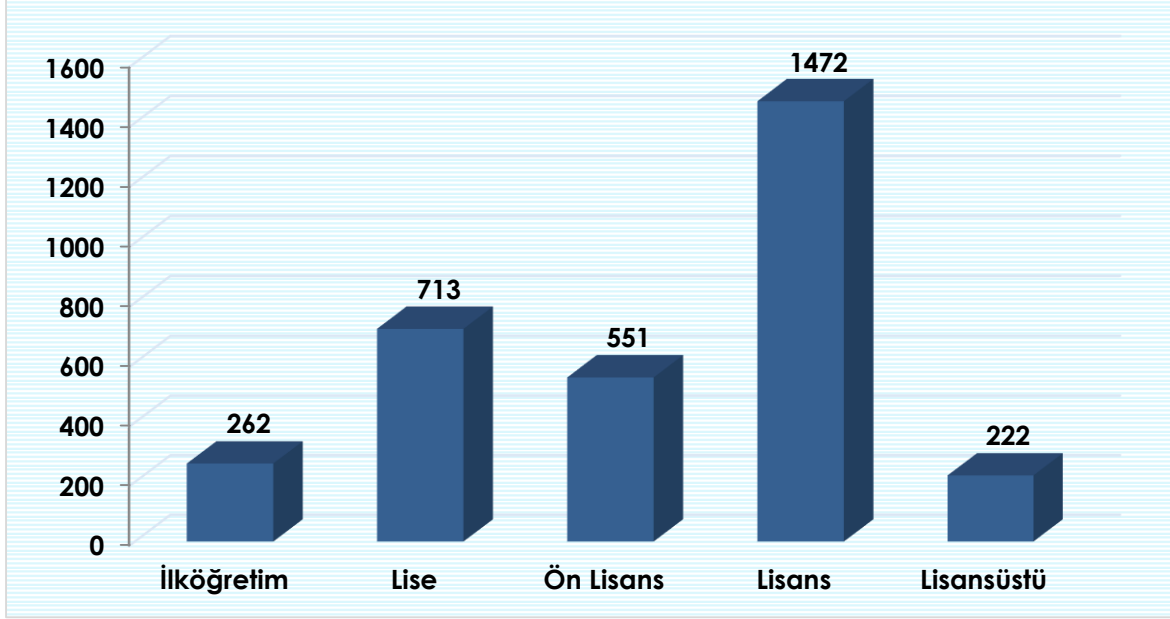

#### 1.6.4.2.3. İdari Personelin Hizmet Süreleri

Üniversitemiz idari personelinin %42,8'i 21 yıl ve üzeri, %19,5'i ise 16-20 yıl arasında hizmet süresine sahiptir. Aşağıdaki şekilde idari personelin hizmet süresi gruplarına göre dağılımı gösterilmiştir.

Şekil 6 İdari Personelin Hizmet Süreleri

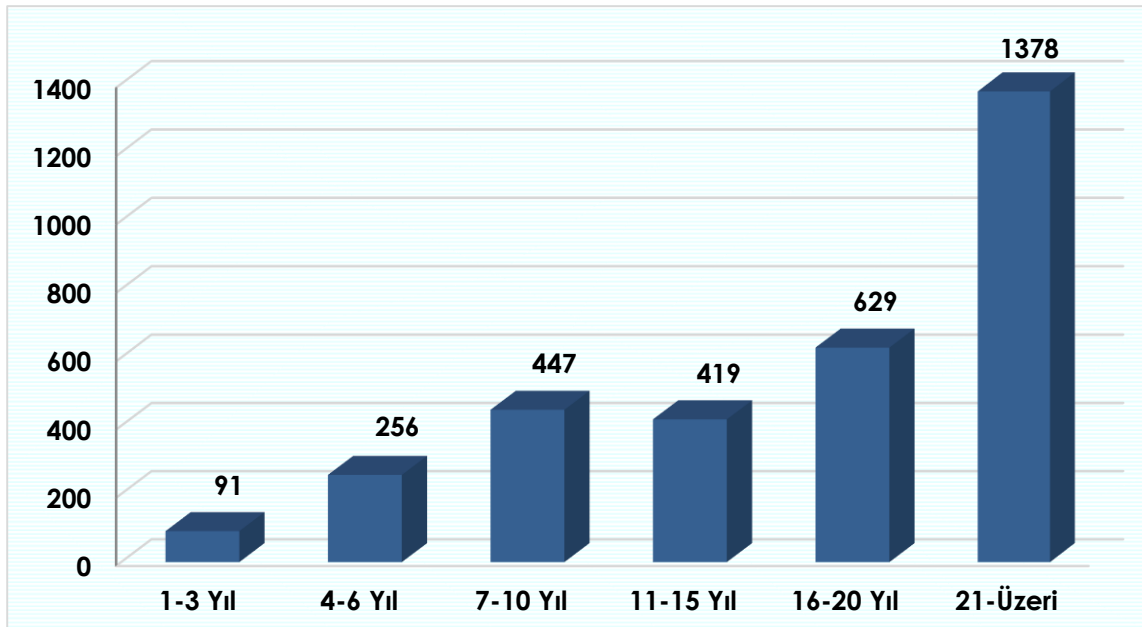

## 1.6.4.2.4. İdari Personelin Yaş İtibariyle Dağılımı

İdari personelin %60'ı 40 yaşın üzerinde olup idari personelin belirlenen yaş gruplarına göre dağılımı aşağıdaki şekilde belirtilmiştir.

Şekil 7 İdari Personelin Yaş Gruplarına Göre Dağılımı

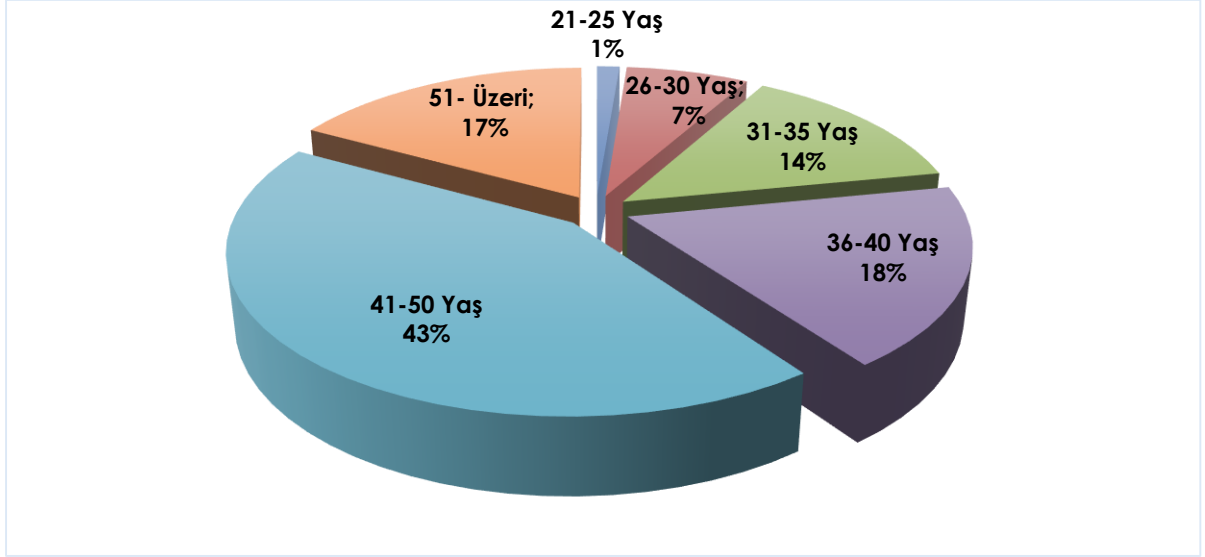

## 1.6.4.3. Sözleşmeli Personel

Üniversitemizde görev yapan sözleşmeli idari personel sayısı 2017 yılında bir önceki yıla göre %65 artmıştır.

Şekil 8 Sözleşmeli İdari Personel Sayısı

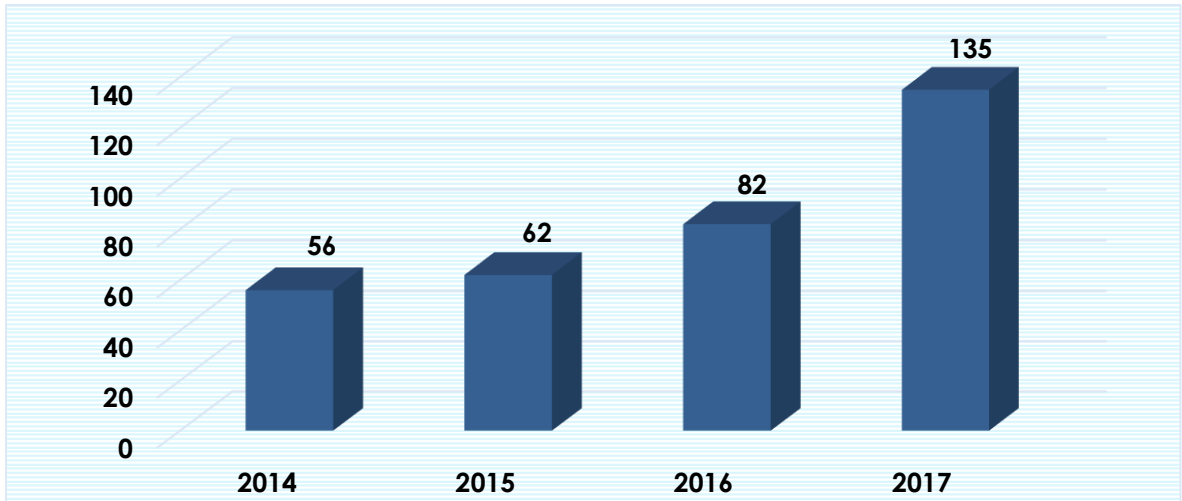

## 1.6.4.4. İşçiler

2017 yılında Üniversitemizde 19 işçi görev yapmıştır. Söz konusu işçilerin tamamı 21 yıl ve üzerinde hizmet süresine sahiptir. Bununla birlikte işçilerin tamamı 51 yaşın üzerindedir. Üniversitemizde görev yapan işçilerin çalışma pozisyonlarına göre dağılımı aşağıdaki tabloda gösterilmiştir.

**Tablo 17 Çalışma Pozisyonuna Göre İşçi Sayısı**

NİTELİĞİ	DOLU	BOŞ	TOPLAM
Sürekli İşçiler	19	0	19

## 1.6.5. SUNULAN HİZMETLER

### 1.6.5.1. Eğitim Hizmetleri

Cumhuriyetin ilk eğitim kurumlarından birisi olarak (1926) eğitim alanında, özellikle mesleki ve teknik eğitim alanında ilkleri bünyesinde barındıran Üniversitemiz, bu birikimle ülkenin eğitim ordusuna ve endüstrisine nitelikli insan gücü yetiştirmektedir. Üniversitemiz bünyesinde faaliyet gösteren akademik birimlerde örgün öğretim, ikinci öğretim, uzaktan eğitim ve uluslararası ortak program, tezli-tezsiz yüksek lisans ve doktora programlarında 70 binin üzerinde öğrenciye eğitim ve öğretim hizmeti sunulmaktadır.

Üniversitemizde 2013-2014 eğitim-öğretim yılından itibaren ikinci öğretim programları kapatılmış olup bu programlara yeni öğrenci alımı yapılmamıştır. Ayrıca eğitim-öğretim faaliyetleri kapsamında 2017 yılında yaz okulu programları açılmıştır.

Eğitim-öğretim faaliyetleri kapsamında Üniversitemizin 2014-2017 yılları arasındaki öğrenci sayıları aşağıdaki grafikte gösterilmiştir.<sup>1</sup>

<sup>1</sup> Faaliyet raporlarından derlenmiştir.

Şekil 9 Gazi Üniversitesi 2014-2017 Öğrenci Sayıları

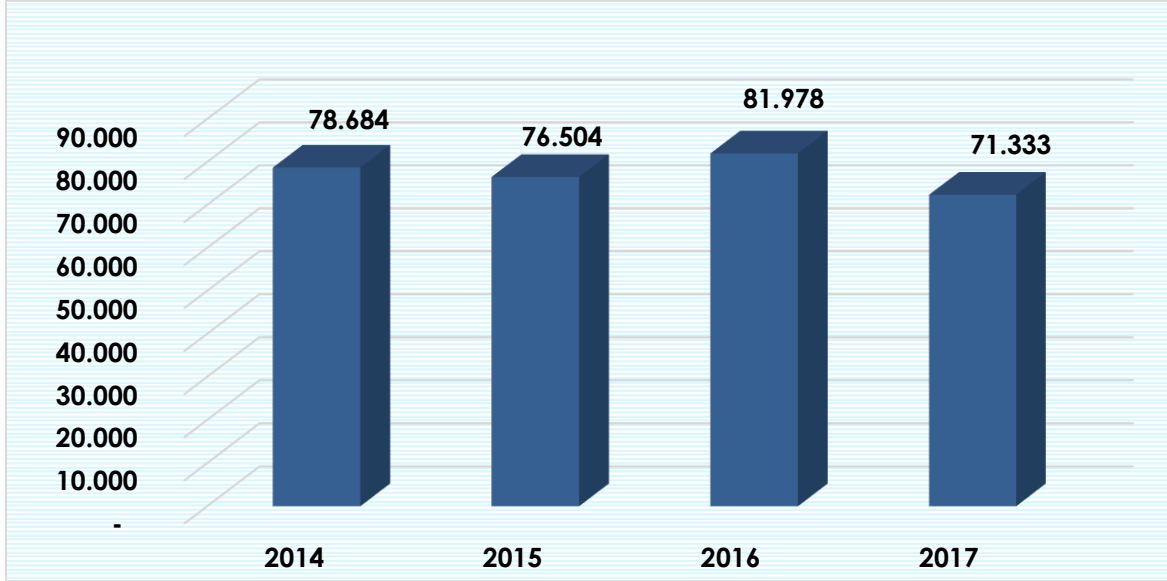

Üniversitemizle Gebze Teknik Üniversitesi, Ortadoğu Teknik Üniversitesi ve İstanbul Teknik Üniversitesi öğretim üyeleri ve doktora unvanlı ASELSAN personeli tarafından yürütülecek lisansüstü eğitim programı "ASELSAN AKADEMİ" için ilk adım, 01 Ağustos 2017 tarihinde Yükseköğretim Kurulu'nda imzalanan "Yükseköğretim Kurulu ve ASELSAN İşbirliği Protokolü" ile atılmıştır. Proje kapsamında ASELSAN personelinin bilgi birikimlerinin ulusal ve uluslararası geçerliliğe sahip lisansüstü programlarla geliştirilmesi, ASELSAN'ın teknoloji birikiminde süreklilik sağlanması ve akademisyenlere uygulamalı teknolojik proje ortamı oluşturulması hedeflenmektedir. 2 Ekim 2017 tarihinde fiilen eğitim faaliyetlerine başlanmıştır.

Ayrıca, Kahramankazan İlçesi sınırları içerisinde 4691 sayılı "Teknoloji Geliştirme Bölgeleri Kanunu" kapsamında, yaklaşık 190 dönüm arazi üzerinde yeni bir teknoloji geliştirme bölgesi (Uzay ve Havacılık Sanayi Bölgesi) kurulması çalışmaları devam etmektedir. Bu kapsamda; Üniversitemiz, Savunma Sanayi Müsteşarlığı ve TUSAŞ-TAI'nin hissedarı olacağı TeknoHAB adlı bir şirketin kurulması kararı alınmış, çalışmalarda son aşamaya gelinmiştir. Bu faaliyetler sayesinde Üniversitemizin Ar-Ge faaliyetlerinin yürütülmesinin destekleneceği ve üretim hedefli ürün geliştirme faaliyetlerine aktif katılım sağlanacağı değerlendirilmektedir.

Üniversitemiz ile Montana State University (İnşaat Mühendisliği) ve Michigan State University (Elektrik-Elektronik Mühendisliği) arasında ortak çift diploma programları yürütülmektedir.

Üniversitemizin 2011 yılında yapmış olduğu Diploma Eki Etiket başvurusu, Avrupa Komisyonu tarafından değerlendirilmiş ve onaylanmıştır. Bu kapsamda Üniversitemiz Bologna sürecinin önemli basamaklarından birisi olan Uluslararası Diploma Eki Etiketini (Diploma Supplement Label) almaya hak kazanmıştır. Diploma Eki Etiket belgesi, öğrencilerin diplomalarına ek olarak verilen tamamlayıcı bir belge niteliğinde olup uluslararası akademik ve mesleki tanınırlığı sağlamaktadır.

Üniversitemiz öğrenci ve personel gelişiminin desteklenmesi ve uluslararasılaşma amaçları doğrultusunda ulusal ve uluslararası değişim programlarına etkin bir şekilde katılım sağlamaktadır.

Ankara Büyükşehir Belediyesi ve Üniversitemiz arasında 1999 yılında yapılan bir protokol kapsamında BELTEK Projesi ile kurs hizmetleri sunulmaya başlamış, bir sosyal sorumluluk ve hayat boyu öğrenme projesi olarak Üniversitemizce hayata geçirilmiştir. Kişisel gelişim ve yeni mesleklerin öğretilmesi BELTEK Projesinin temel ilkesidir.

Gazi Üniversitesi - Ankara Büyükşehir Belediyesi Teknik Eğitim Kursu (BELTEK), Üniversitemizin örgün lisans ve lisansüstü öğretim programları dışında yerel yönetimler ve sivil toplum kuruluşları ile eğitim programları düzenleyerek, üniversitenin kamu, özel sektör, ulusal ve uluslararası kuruluşlar ile olan işbirliğinin gelişmesine katkıda bulunmaktadır. BELTEK kapsamında; kamu, özel sektör ve kişilere, ihtiyaç duydukları alanlarda, ulusal ve uluslararası düzeyde eğitim programları, kurslar, seminerler, konferanslar düzenlenmekte, bu faaliyetlerin koordinasyonu sağlanmakta ve bu alanlardaki üniversite olanaklarının tanıtımı yapılmaktadır. BELTEK projesi 2017 yılı sonu itibariyle yaklaşık 150 bin yurttaşımızın hizmet aldığı ülkemizin en uzun soluklu ve en kapsamlı sosyal sorumluluk projesi olmuştur. Hem yurt içinde hem de yurt dışında model olarak alınan bir hayat boyu öğrenme projesi olan BELTEK kapsamında 2017 yılında 163 farklı alanda 5.183 kursiyere eğitim verilmiştir.

# GAZİ ÜNİVERSİTESİ

## 1.6.5.1.1. Lisans-Ön Lisans Öğrenci Sayıları

### 1.6.5.1.1.1. Toplam Öğrenci Sayısı

Tablo 18 2017-2018 Dönemi Lisans ve Ön Lisans Öğrenci Dağılımları

BİRİM ADI	2017-2018 GÜZ DÖNEMİ YENİ KAYIT			TOPLAM EĞİTİM ALAN		
	K	E	T	K	E	T
DIŞ HEKİMLİĞİ FAKÜLTESİ	74	59	133	455	293	748
ECZACILIK FAKÜLTESİ	88	40	128	459	232	691
EDEBİYAT FAKÜLTESİ	508	263	771	2.206	1.177	3.383
ENDÜSTRİYEL SANATLAR EĞİTİM FAKÜLTESİ	-	-	-	19	47	66
FEN FAKÜLTESİ	250	156	406	1.386	907	2.293
GAZİ EĞİTİM FAKÜLTESİ	1.028	381	1.409	4.635	1.969	6.604
GÜZEL SANATLAR FAKÜLTESİ	91	67	158	274	209	483
HUKUK FAKÜLTESİ	307	234	541	1.296	1.053	2.349
İKTİSADI VE İDARI BİLİMLER FAKÜLTESİ	699	736	1.435	3.379	3.803	7.182
İLETİŞİM FAKÜLTESİ	120	171	291	591	652	1.243
MESLEKİ EĞİTİM FAKÜLTESİ	-	-	-	110	16	126
MİMARLIK FAKÜLTESİ	193	74	267	742	338	1.080
MÜHENDİSLİK FAKÜLTESİ	323	539	862	1.460	3.068	4.528
POLATLI FEN EDEBİYAT FAKÜLTESİ	172	65	237	596	253	849
SAĞLIK BİLİMLERİ FAKÜLTESİ	438	85	523	1.580	324	1.904
SANAT VE TASARIM FAKÜLTESİ	82	11	93	508	56	564
SPOR BİLİMLERİ FAKÜLTESİ	87	200	287	155	369	524
TEKNİK EĞİTİM FAKÜLTESİ	-	-	-	40	692	732
TEKNOLOJİ FAKÜLTESİ	232	677	909	836	2.612	3.448
TIP FAKÜLTESİ	224	216	440	1.418	1.367	2.785
TİCARET VE TURİZM EĞİTİM FAKÜLTESİ	-	-	-	36	61	97
TURİZM FAKÜLTESİ	185	175	360	869	896	1.765
TÜRK MÜZİĞİ DEVLET KONSERVATUVARI	13	25	38	46	94	140
BANKACILIK VE SİGORTACILIK Y.O.	83	69	152	282	254	536
BEDEN EĞİTİMİ VE SPOR Y.O.	-	-	-	210	599	809
TAPU KADASTRO Y.O.	31	36	67	96	127	223
ADALET M.Y.O.	45	38	83	129	122	251
ANKARA M.Y.O.	-	-	-	221	15	236
ATATÜRK M.Y.O.	-	-	-	215	1.347	1.562
GAZİ M.Y.O.	-	-	-	128	306	434
GAZİ M.Y.O. (UZAKTAN EĞİTİM)	-	-	-	536	759	1.295
İ.İ.B.F.TAPU KADASTRO M.Y.O.	-	-	-	3	26	29
MALİYE M.Y.O.	-	-	-	6	10	16
OSTİM M.Y.O.	-	-	-	23	159	182
SAĞLIK HİZMETLERİ M.Y.O.	312	115	427	936	393	1.329
TEKNİK BİLİMLER M.Y.O.	87	277	364	184	891	1.075
TUSAŞ KAZAN M.Y.O.	24	256	280	36	393	429
POLATLI SOSYAL BİLİMLER M.Y.O.	284	140	424	818	324	1.142
<b>GENEL TOPLAM</b>	<b>5.980</b>	<b>5.105</b>	<b>11.085</b>	<b>26.919</b>	<b>26.213</b>	<b>53.132</b>



# GAZİ ÜNİVERSİTESİ

## 1.6.5.1.1.2. Yabancı Uyruklu Öğrenci Sayısı

Üniversitemizde 2017-2018 eğitim-öğretim yılında lisans ve ön lisans programında 852 yabancı uyruklu öğrenci eğitim-öğretim görmüş olup yabancı uyruklu öğrencilerin akademik birimlere göre dağılımı aşağıdaki tabloda gösterilmiştir.

**Tablo 19 2017-2018 Dönemi Ön Lisans ve Lisans Yabancı Uyruklu Öğrenci Dağılımları**

BİRİM ADI	EĞİTİM ALAN		
	K	E	T
DIŞ HEKİMLİĞİ FAKÜLTESİ	20	22	42
ECZACILIK FAKÜLTESİ	22	18	40
EDEBİYAT FAKÜLTESİ	8	8	16
ENDÜSTRİYEL SANATLAR EĞİTİM FAKÜLTESİ	-	3	3
FEN FAKÜLTESİ	7	16	23
GAZİ EĞİTİM FAKÜLTESİ	56	37	93
GÜZEL SANATLAR FAKÜLTESİ	1	-	1
HUKUK FAKÜLTESİ	9	18	27
İKTİSADİ VE İDARİ BİLİMLER FAKÜLTESİ	50	102	152
İLETİŞİM FAKÜLTESİ	12	15	27
MESLEKİ EĞİTİM FAKÜLTESİ	6	-	6
MİMARLIK FAKÜLTESİ	12	21	33
MÜHENDİSLİK FAKÜLTESİ	15	113	128
SAĞLIK BİLİMLERİ FAKÜLTESİ	13	13	26
SANAT VE TASARIM FAKÜLTESİ	7	-	7
SPOR BİLİMLERİ FAKÜLTESİ	-	1	1
TEKNİK EĞİTİM FAKÜLTESİ	1	4	5
TEKNOLOJİ FAKÜLTESİ	4	25	29
TIP FAKÜLTESİ	74	96	170
TİCARET VE TURİZM EĞİTİM FAKÜLTESİ	1	2	3
TURİZM FAKÜLTESİ	4	5	9
BANKACILIK VE SİGORTACILIK Y.O.	3	3	6
BEDEN EĞİTİMİ VE SPOR Y.O.	1	-	1
GAZİ M.Y.O.	1	-	1
İ.İ.B.F.TAPU KADASTRO M.Y.O.	-	1	1
POLATLI SOSYAL BİLİMLER M.Y.O.	-	-	-
SAĞLIK HİZMETLERİ M.Y.O.	1	1	2
<b>GENEL TOPLAM</b>	<b>328</b>	<b>524</b>	<b>852</b>

# GAZİ ÜNİVERSİTESİ

## 1.6.5.1.1.3. Mezun Öğrenci Sayıları

Tablo 20 2016-2017 Mezun Öğrenci Sayıları

BİRİM ADI	2016-2017		
	K	E	T
DİŞ HEKİMLİĞİ FAKÜLTESİ	110	49	159
ECZACILIK FAKÜLTESİ	90	51	141
EDEBİYAT FAKÜLTESİ	445	165	610
ENDÜSTRİYEL SANATLAR EĞ.FAKÜLTESİ	-	1	1
FEN FAKÜLTESİ	247	98	345
GAZİ EĞİTİM FAKÜLTESİ	1.113	313	1.426
GÜZEL SANATLAR FAKÜLTESİ	35	14	49
HUKUK FAKÜLTESİ	272	263	535
İKTİSADİ VE İDARİ BİLİMLER FAKÜLTESİ	887	801	1.688
İLETİŞİM FAKÜLTESİ	95	113	208
MESLEKİ EĞİTİM FAKÜLTESİ	3	-	3
MİMARLIK FAKÜLTESİ	105	36	141
MÜHENDİSLİK FAKÜLTESİ	367	443	810
POLATLI FEN EDEBİYAT FAKÜLTESİ	88	40	128
SAĞLIK BİLİMLERİ FAKÜLTESİ	364	66	430
SANAT VE TASARIM FAKÜLTESİ	95	12	107
TEKNİK EĞİTİM FAKÜLTESİ	2	43	45
TEKNOLOJİ FAKÜLTESİ	109	274	383
TIP FAKÜLTESİ	172	182	354
TİCARET VE TURİZM EĞİTİM FAKÜLTESİ	2	4	6
TURİZM FAKÜLTESİ	156	167	323
BANKACILIK VE SİGORTACILIK Y.O.	22	8	30
BEDEN EĞİTİMİ VE SPOR Y.O.	56	119	175
TAPU KADASTRO Y.O.	19	15	34
ADALET M.Y.O.	37	24	61
ANKARA M.Y.O.	6	4	10
ATATÜRK M.Y.O.	19	106	125
BEYPAZARI TEKNİK BİLİMLER M.Y.O.	2	1	3
GAZİ M.Y.O.	4	37	41
GAZİ M.Y.O. (UZAKTAN EĞİTİM)	16	24	40
TAPU KADASTRO M.Y.O.	1	-	1
MALİYE M.Y.O.	-	2	2
OSTİM M.Y.O.	-	18	18
POLATLI SOSYAL BİLİMLER M.Y.O.	243	63	306
SAĞLIK HİZMETLERİ M.Y.O.	200	82	282
TEKNİK BİLİMLER M.Y.O.	31	129	160
TUSAŞ KAZAN M.Y.O.	6	34	40
TÜRK MÜZİĞİ DEVLET KONSERVATUVARI	3	10	13
<b>GENEL TOPLAM</b>	<b>5.422</b>	<b>3.811</b>	<b>9.233</b>

# GAZİ ÜNİVERSİTESİ

Tablo 21 2016-2017 Yabancı Uyruklu Mezun Öğrenci Sayısı

BİRİM ADI	2016-2017		
	K	E	T
DİŞ HEKİMLİĞİ FAKÜLTESİ	5	5	10
ECZACILIK FAKÜLTESİ	3	1	4
EDEBİYAT FAKÜLTESİ	1	1	2
FEN FAKÜLTESİ	-	5	5
GAZİ EĞİTİM FAKÜLTESİ	8	11	19
HUKUK FAKÜLTESİ	1	1	2
İKTİSADİ VE İDARİ BİLİMLER FAKÜLTESİ	7	33	40
İLETİŞİM FAKÜLTESİ	-	1	1
MİMARLIK FAKÜLTESİ	-	2	2
MÜHENDİSLİK FAKÜLTESİ	1	10	11
SAĞLIK BİLİMLERİ FAKÜLTESİ	1	-	1
SANAT VE TASARIM FAKÜLTESİ	-	1	1
TEKNOLOJİ FAKÜLTESİ	1	-	1
TIP FAKÜLTESİ	6	14	20
BANKACILIK VE SİGORTACILIK Y.O.	1	-	1
POLATLI SOSYAL BİLİMLER M.Y.O.	2	-	2
<b>GENEL TOPLAM</b>	<b>37</b>	<b>85</b>	<b>122</b>



# GAZİ ÜNİVERSİTESİ

## 1.6.5.1.1.4. Öğrenci Kontenjanları

2017-2018 eğitim-öğretim yılı öğrenci kontenjanı ile yerleştirmeleri aşağıdaki tabloda gösterilmiştir.

Tablo 22 Öğrenci Kontenjanları

BİRİM ADI	KONTENJAN	1. YERLEŞTİRME	EK YERLEŞTİRME	TOPLAM YERLEŞTİRME
DİŞ HEKİMLİĞİ FAKÜLTESİ	120	120	-	120
ECZACILIK FAKÜLTESİ	110	110	-	110
EDEBİYAT FAKÜLTESİ	715	730	22	752
FEN FAKÜLTESİ	305	312	8	320
GAZİ EĞİTİM FAKÜLTESİ	1.222	1.191	25	1.216
GÜZEL SANATLAR FAKÜLTESİ	120	122	4	126
HUKUK FAKÜLTESİ	480	480	1	481
İKTİSADİ VE İDARİ BİLİMLER FAKÜLTESİ	1.176	1.183	22	1.205
İLETİŞİM FAKÜLTESİ	236	235	9	244
MİMARLIK FAKÜLTESİ	226	226	-	226
MÜHENDİSLİK FAKÜLTESİ	717	716	1	717
POLATLI FEN EDEBİYAT FAKÜLTESİ	220	227	8	235
SAĞLIK BİLİMLERİ FAKÜLTESİ	420	420	1	421
SANAT VE TASARIM FAKÜLTESİ	43	46	4	50
SPOR BİLİMLERİ FAKÜLTESİ	110	112	4	116
TEKNOLOJİ FAKÜLTESİ	650	646	5	651
TIP FAKÜLTESİ	391	391	-	391
TURİZM FAKÜLTESİ	341	348	12	360
BANKACILIK VE SİGORTACILIK Y.O.	143	141	12	153
TAPU KADASTRO Y.O.	60	60	2	62
ADALET M.Y.O.	85	85	8	93
POLATLI SOSYAL BİLİMLER M.Y.O.	485	453	30	483
TUSAŞ KAZAN M.Y.O.	290	294	19	313
TEKNİK BİLİMLER M.Y.O.	445	374	24	398
SAĞLIK HİZMETLERİ M.Y.O.	416	425	33	458
<b>GENEL TOPLAM</b>	<b>9.526</b>	<b>9.447</b>	<b>254</b>	<b>9.701</b>

# GAZİ ÜNİVERSİTESİ

Tablo 23 Özel Yetenek Sınavıyla Öğrenci Alan Programların Kontenjan ve Yerleřtirmeleri

BİRİM/BÖLÜM	KONTENJAN	KKTC UYRUKLU KONTENJANI	YERLEŐTİRİLEN
<b>GAZİ EĐİTİM FAKÜLTESİ</b>			
Müzik Öğretmenliđi	50		50
Resim-İř Öğretmenliđi	70		56
<b>GÜZEL SANATLAR FAKÜLTESİ</b>			
Heykel	10		5
Resim	15		11
<b>SANAT VE TASARIM FAKÜLTESİ</b>			
El Sanatları	24		1
Geleneksel Türk Sanatları	24		4
Grafik Tasarımı	24		12
Görsel Sanatlar	24		7
Kuyumculuk ve Mücevher Tasarımı	24		-
Moda Tasarımı	28	1	8
Tekstil Tasarımı	24		-
<b>SPOR BİLİMLERİ FAKÜLTESİ</b>			
Antrenörlük Eđitimi	60		60
Beden Eđitimi ve Spor Öğretmenliđi	50		50
<b>TÜRK MÜZİĐİ DEVLET KONSERVATUVARI</b>			
Çalgı Eđitimi	10		10
Müzikoloji	10		10
Ses Eđitimi	20		18
<b>TOPLAM</b>	<b>467</b>	<b>1</b>	<b>302</b>

# GAZİ ÜNİVERSİTESİ

## 1.6.5.1.1.5. Yatay Geçiş Yapan Öğrenci Sayısı

Tablo 24 Yatay Geçiş Yapan Öğrenci Sayısı

BİRİM ADI	GELEN	GİDEN
DİŞ HEKİMLİĞİ FAKÜLTESİ	10	2
ECZACILIK FAKÜLTESİ	20	4
EDEBİYAT FAKÜLTESİ	77	41
FEN FAKÜLTESİ	35	8
GAZİ EĞİTİM FAKÜLTESİ	118	48
HUKUK FAKÜLTESİ	35	12
İKTİSADİ VE İDARİ BİLİMLER FAKÜLTESİ	236	51
İLETİŞİM FAKÜLTESİ	41	6
MİMARLIK FAKÜLTESİ	21	7
MÜHENDİSLİK FAKÜLTESİ	77	16
POLATLI FEN EDEBİYAT FAKÜLTESİ	8	25
SAĞLIK BİLİMLERİ FAKÜLTESİ	29	10
SPOR BİLİMLERİ FAKÜLTESİ	21	3
TEKNOLOJİ FAKÜLTESİ	125	21
TIP FAKÜLTESİ	36	11
GÜZEL SANATLAR FAKÜLTESİ	15	4
TURİZM FAKÜLTESİ	26	8
BANKACILIK VE SİGORTACILIK YÜKSEKOKULU	9	1
TAPU KADASTRO YÜKSEKOKULU	3	1
TUSAŞ KAZAN MESLEK YÜKSEKOKULU	4	-
POLATLI SOSYAL BİLİMLER MESLEK Y.O.	10	3
SAĞLIK HİZMETLERİ MESLEK YÜKSEKOKULU	17	9
ADALET MESLEK YÜKSEKOKULU	2	-
TEKNİK BİLİMLER MESLEK YÜKSEKOKULU	7	2
<b>GENEL TOPLAM</b>	<b>982</b>	<b>293</b>



1.6.5.1.1.6. Dikey Geçiş Yapan Öğrenci Sayıları

Tablo 25 Dikey Geçiş Yapan Öğrenci Sayıları

BİRİM ADI	ÖĞRENCİ SAYISI
EDEBİYAT FAKÜLTESİ	6
FEN FAKÜLTESİ	17
GAZİ EĞİTİM FAKÜLTESİ	17
GÜZEL SANATLAR FAKÜLTESİ	4
HUKUK FAKÜLTESİ	30
İKTİSADİ VE İDARİ BİLİMLER FAKÜLTESİ	57
İLETİŞİM FAKÜLTESİ	17
MİMARLIK FAKÜLTESİ	15
MÜHENDİSLİK FAKÜLTESİ	39
POLATLI FEN EDEBİYAT FAKÜLTESİ	4
SAĞLIK BİLİMLERİ FAKÜLTESİ	28
SANAT VE TASARIM FAKÜLTESİ	13
TEKNOLOJİ FAKÜLTESİ	34
TURİZM FAKÜLTESİ	13
TAPU KADASTRO YÜKSEKOKULU	3
BANKACILIK VE SİGORTACILIK YÜKSEKOKULU	9
BEDEN EĞİTİMİ VE SPOR YÜKSEKOKULU	2
<b>GENEL TOPLAM</b>	<b>308</b>

# GAZİ ÜNİVERSİTESİ

## 1.6.5.1.1.7. Ayrılan Öğrenci Sayıları

Tablo 26 Ayrılan Öğrenci Sayıları

BİRİM ADI	ÖĞRENCİ SAYISI
DİŞ HEKİMLİĞİ FAKÜLTESİ	13
ECZACILIK FAKÜLTESİ	11
EDEBİYAT FAKÜLTESİ	146
ENDÜSTRİYEL SANATLAR EĞİTİM FAKÜLTESİ	3
FEN FAKÜLTESİ	119
GAZİ EĞİTİM FAKÜLTESİ	169
GÜZEL SANATLAR FAKÜLTESİ	11
HUKUK FAKÜLTESİ	25
İKTİSADİ VE İDARİ BİLİMLER FAKÜLTESİ	198
İLETİŞİM FAKÜLTESİ	31
MİMARLIK FAKÜLTESİ	35
MÜHENDİSLİK FAKÜLTESİ	115
POLATLI FEN EDEBİYAT FAKÜLTESİ	54
SAĞLIK BİLİMLERİ FAKÜLTESİ	34
SANAT VE TASARIM FAKÜLTESİ	22
SPOR BİLİMLERİ FAKÜLTESİ	7
TEKNİK EĞİTİM FAKÜLTESİ	7
TEKNOLOJİ FAKÜLTESİ	80
TIP FAKÜLTESİ	35
TİCARET VE TURİZM FAKÜLTESİ	1
TÜRK MÜZİĞİ DEVLET KONSERVATUVARI	2
TURİZM FAKÜLTESİ	36
BANKACILIK VE SİGORTACILIK YÜKSEKOKULU	15
BEDEN EĞİTİMİ VE SPOR YÜKSEKOKULU	10
TAPU KADASTRO YÜKSEKOKULU	6
ADALET MESLEK YÜKSEKOKULU	16
ANKARA MESLEK YÜKSEKOKULU	2
ATATÜRK MESLEK YÜKSEKOKULU	27
GAZİ MESLEK YÜKSEKOKULU	6
GAZİ MESLEK YÜKSEKOKULU (UZAKTAN EĞİTİM)	10
OSTİM MESLEK YÜKSEKOKULU	4
BEYPAZARI TEKNİK BİLİMLER MESLEK YÜKSEKOKULU	1
TUSAŞ KAZAN MESLEK YÜKSEKOKULU	21
SAĞLIK HİZMETLERİ MESLEK YÜKSEKOKULU	33
TEKNİK BİLİMLER MESLEK YÜKSEKOKULU	37
POLATLI SOSYAL BİLİMLER MESLEK YÜKSEKOKULU	44
<b>GENEL TOPLAM</b>	<b>1.386</b>

# GAZİ ÜNİVERSİTESİ

## 1.6.5.1.1.8. Disiplin Cezası Alan Öğrenci Sayısı

Tablo 27 Disiplin Cezası Alan Öğrenci Sayısı

BİRİM ADI	UYARMA	KINAMA	UZAKLAŞTIRMA	ÇIKARMA	TOPLAM
GAZİ EĞİTİM FAKÜLTESİ	-	2	4	-	6
DİŞ HEKİMLİĞİ FAKÜLTESİ	2	-	-	-	2
ECZACILIK FAKÜLTESİ	2	-	-	-	2
İKTİSADİ VE İDARİ BİLİMLER FAKÜLTESİ	3	6	-	-	9
FEN FAKÜLTESİ	2	1	1	-	4
EDEBİYAT FAKÜLTESİ	2	2	2	-	6
HUKUK FAKÜLTESİ	-	-	1	-	1
İLETİŞİM FAKÜLTESİ	2	4	-	-	6
TEKNOLOJİ FAKÜLTESİ	1	-	-	-	1
MÜHENDİSLİK FAKÜLTESİ	2	2	3	-	7
SAĞLIK HİZMETLERİ MESLEK YÜKSEKOKULU	-	2	1	-	3
POLATLI FEN EDEBİYAT FAKÜLTESİ	1	-	-	-	1
BEDEN EĞİTİMİ VE SPOR YÜKSEKOKULU	-	-	1	-	1
ADALET MESLEK YÜKSEKOKULU	1	-	-	-	1
ATATÜRK MESLEK YÜKSEKOKULU	-	-	1	-	1
<b>GENEL TOPLAM</b>	<b>18</b>	<b>19</b>	<b>14</b>	<b>-</b>	<b>51</b>

# GAZİ ÜNİVERSİTESİ

## 1.6.5.1.1.9. Öğrencilerin Başarı Ortalamaları

Tablo 28 Öğrencilerin Başarı Ortalamaları

BİRİM ADI	BÖLÜM	BAŞARI ORANLARI (%) 2016-2017	
		I.ÖĞRETİM	II.ÖĞRETİM
<b>DİŞ HEKİMLİĞİ FAKÜLTESİ</b>		94	-
<b>ECZACILIK FAKÜLTESİ</b>		85	-
<b>EDEBİYAT FAKÜLTESİ</b>			
	ARKEOLOJİ	59	-
	ÇAĞDAŞ TÜRK LEHÇELERİ VE EDEBİYATI	72	48
	FELSEFE	71	73
	FRANSIZ DİLİ VE EDEBİYATI	71	-
	İNGİLİZ DİLİ VE EDEBİYATI	72	-
	RUS DİLİ VE EDEBİYATI	73	-
	SANAT TARİHİ	66	-
	SOSYOLOJİ	89	-
	TARİH	74	60
	TÜRK DİLİ VE EDEBİYATI	84	83
	TÜRK HALKBİLİMİ	74	-
<b>ENDÜSTRİYEL SANATLAR EĞİTİM FAKÜLTESİ</b>			
	AİLE VE TÜKETİCİ BİLİMLERİ ÖĞRETMENLİĞİ	39	-
	ENDÜSTRİYEL TEKNOLOJİ ÖĞRETMENLİĞİ	81	-
	İŞLETME ÖĞRETMENLİĞİ	21	-
<b>FEN FAKÜLTESİ</b>			
	BİYOLOJİ	74	74
	FİZİK	45	48
	İSTATİSTİK	59	56
	KİMYA	52	50
	MATEMATİK	61	60
<b>GAZİ EĞİTİM FAKÜLTESİ</b>			
	ALMANCA ÖĞRETMENLİĞİ	84	-
	ARAPÇA ÖĞRETMENLİĞİ	88	-
	BİLGİSAYAR VE ÖĞRETİM TEKNOLOJİLERİ ÖĞRETMENLİĞİ	78	-

## GAZİ ÜNİVERSİTESİ

BİRİM ADI	BÖLÜM	BAŞARI ORANLARI (%) 2016-2017	
		I.ÖĞRETİM	II.ÖĞRETİM
	BİYOLOJİ ÖĞRETMENLİĞİ (4 YILLIK)	94	-
	BİYOLOJİ ÖĞRETMENLİĞİ (5 YILLIK)	92	-
	COĞRAFYA ÖĞRETMENLİĞİ (4 YILLIK)	84	-
	COĞRAFYA ÖĞRETMENLİĞİ (5 YILLIK)	85	-
	FELSEFE GRUBU ÖĞRETMENLİĞİ (4 YILLIK)	77	-
	FELSEFE GRUBU ÖĞRETMENLİĞİ (5 YILLIK)	95	-
	FEN BİLGİSİ ÖĞRETMENLİĞİ	89	78
	FİZİK ÖĞRETMENLİĞİ (4 YILLIK)	60	-
	FİZİK ÖĞRETMENLİĞİ (5 YILLIK)	68	-
	FRANSIZCA ÖĞRETMENLİĞİ	74	-
	GÖRME ENGELLİLER ÖĞRETMENLİĞİ	84	-
	İLKÖĞRETİM MATEMATİK ÖĞRETMENLİĞİ	94	75
	İNGİLİZCE ÖĞRETMENLİĞİ	90	30
	KİMYA ÖĞRETMENLİĞİ (4 YILLIK)	74	-
	KİMYA ÖĞRETMENLİĞİ (5 YILLIK)	77	-
	MATEMATİK ÖĞRETMENLİĞİ (4 YILLIK)	82	-
	MATEMATİK ÖĞRETMENLİĞİ (5 YILLIK)	78	-
	MÜZİK ÖĞRETMENLİĞİ	90	-
	OKUL ÖNCESİ ÖĞRETMENLİĞİ	90	93
	ÖZEL EĞİTİM ÖĞRETMENLİĞİ	81	-
	REHBERLİK VE PSİKOLOJİK DANIŞMANLIK	93	-
	RESİM-İŞ ÖĞRETMENLİĞİ	86	52
	SINIF ÖĞRETMENLİĞİ	92	-
	SOSYAL BİLGİLER ÖĞRETMENLİĞİ	89	26
	TARİH ÖĞRETMENLİĞİ (4 YILLIK)	82	-
	TARİH ÖĞRETMENLİĞİ (5 YILLIK)	87	-

# GAZİ ÜNİVERSİTESİ

BİRİM ADI	BÖLÜM	BAŞARI ORANLARI (%) 2016-2017	
		I.ÖĞRETİM	II.ÖĞRETİM
	TARİH ÖĞRETMENLİĞİ (5 YILLIK)	87	-
	TÜRK DİLİ VE EDEBİYATI ÖĞRETMENLİĞİ (4 YILLIK)	91	-
	TÜRK DİLİ VE EDEBİYATI ÖĞRETMENLİĞİ (5 YILLIK)	88	-
	TÜRKÇE ÖĞRETMENLİĞİ	86	53
	ZİHİN ENGELLİLER ÖĞRETMENLİĞİ	85	-
<b>GÜZEL SANATLAR FAKÜLTESİ</b>			
	ENDÜSTRİ ÜRÜNLERİ TASARIMI	74	-
	FOTOĞRAF VE VİDEO	68	-
	GÖRSEL İLETİŞİM TASARIMI	86	-
	HEYKEL	78	-
	KÜLTÜR VARLIKLARINI KORUMA VE ONARIM	78	-
	RESİM	78	-
<b>HUKUK FAKÜLTESİ</b>		88	-
<b>İKTİSADİ VE İDARİ BİLİMLER FAKÜLTESİ</b>			
	ÇALIŞMA EKONOMİSİ VE ENDÜSTRİ İLİŞKİLERİ	77	78
	EKONOMETRİ	71	72
	İKTİSAT	79	79
	İŞLETME	79	72
	İŞLETME (İNGİLİZCE)	89	-
	İŞLETME (TÜRKÇE)	73	-
	MALİYE	81	-
	SAĞLIK YÖNETİMİ	87	-
	SAĞLIK YÖNETİMİ (LİSANS TAMAMLAMA)	92	-
	SİYASET BİLİMİ VE KAMU YÖNETİMİ	88	68
	SİYASET BİLİMİ VE KAMU YÖNETİMİ (TÜRKÇE)	85	-
	ULUSLARARASI İLİŞKİLER	88	92
	ULUSLARARASI İLİŞKİLER (İNGİLİZCE)	93	-

# GAZİ ÜNİVERSİTESİ

BİRİM ADI	BÖLÜM	BAŞARI ORANLARI (%) 2016-2017	
		I.ÖĞRETİM	II.ÖĞRETİM
	ULUSLARARASI İLİŞKİLER (TÜRKÇE)	85	-
	ULUSLARARASI TİCARET	75	-
<b>İLETİŞİM FAKÜLTESİ</b>			
	GAZETECİLİK	73	-
	HALKLA İLİŞKİLER VE TANITIM	80	67
	RADYO, TELEVİZYON VE SİNEMA	72	-
<b>MESLEKİ EĞİTİM FAKÜLTESİ</b>			
	AİLE EKONOMİSİ VE BESLENME ÖĞRETMENLİĞİ	6	-
	GİYİM ENDÜSTRİSİ ÖĞRETMENLİĞİ	33	-
	MESLEKİ RESİM ÖĞRETMENLİĞİ	76	-
	MODA TASARIMI ÖĞRETMENLİĞİ	21	-
	TEKSTİL DOKUMA VE ÖRGÜ ÖĞRETMENLİĞİ	45	-
<b>MİMARLIK FAKÜLTESİ</b>			
	ENDÜSTRİ ÜRÜNLERİ TASARIMI	89	-
	MİMARLIK	81	-
	ŞEHİR VE BÖLGE PLANLAMA	88	-
<b>MÜHENDİSLİK FAKÜLTESİ</b>			
	BİLGİSAYAR MÜHENDİSLİĞİ	76	-
	ELEKTRİK-ELEKTRONİK MÜHENDİSLİĞİ	82	-
	ELEKTRİK-ELEKTRONİK MÜHENDİSLİĞİ (İNGİLİZCE)	92	-
	ENDÜSTRİ MÜHENDİSLİĞİ	86	85
	ENDÜSTRİ MÜHENDİSLİĞİ (İNGİLİZCE)	88	-
	İNŞAAT MÜHENDİSLİĞİ	75	-
	İNŞAAT MÜHENDİSLİĞİ (İNGİLİZCE)	87	-
	KİMYA MÜHENDİSLİĞİ	78	81
	KİMYA MÜHENDİSLİĞİ (İNGİLİZCE)	80	-
	MAKİNE MÜHENDİSLİĞİ	72	71
	MAKİNE MÜHENDİSLİĞİ (İNGİLİZCE)	91	-
	MİMARLIK	36	-



# GAZİ ÜNİVERSİTESİ

BİRİM ADI	BÖLÜM	BAŞARI ORANLARI (%) 2016-2017	
		I.ÖĞRETİM	II.ÖĞRETİM
	ŞEHİR VE BÖLGE PLANLAMA	65	-
<b>POLATLI FEN EDEBİYAT FAKÜLTESİ</b>			
	BİYOLOJİ	69	-
	FİZİK	66	-
	KİMYA	60	-
	MATEMATİK	63	-
	TARİH	82	-
	TÜRK DİLİ VE EDEBİYATI	88	-
<b>SAĞLIK BİLİMLERİ FAKÜLTESİ</b>			
	BESLENME VE DİYETETİK	93	-
	FİZYOTERAPİ VE REHABİLİTASYON	90	-
	HEMŞİRELİK	94	-
<b>SANAT VE TASARIM FAKÜLTESİ</b>			
	EL SANATLARI	79	50
	GELENEKSEL TÜRK SANATLARI	73	-
	GÖRSEL SANATLAR	90	-
	GRAFİK TASARIMI	89	-
	KUYUMCULUK VE MÜCEVHER TASARIMI	78	-
	MODA TASARIMI	85	91
	TEKSTİL TASARIMI	82	-
<b>SPOR BİLİMLERİ FAKÜLTESİ</b>			
	ANTRENÖRLÜK EĞİTİMİ	79	-
	BEDEN EĞİTİMİ VE SPOR ÖĞRETMENLİĞİ	89	-
	REKREASYON	89	-
	SPOR YÖNETİCİLİĞİ	80	-
<b>TEKNİK EĞİTİM FAKÜLTESİ</b>			
	BİLGİSAYAR SİSTEMLERİ ÖĞRETMENLİĞİ	15	-
	DÖKÜM ÖĞRETMENLİĞİ	48	53
	ELEKTRİK ÖĞRETMENLİĞİ	31	37
	ELEKTRONİK ÖĞRETMENLİĞİ	37	72
	KALIPÇILIK ÖĞRETMENLİĞİ	5	-

# GAZİ ÜNİVERSİTESİ

BİRİM ADI	BÖLÜM	BAŞARI ORANLARI (%) 2016-2017	
		I.ÖĞRETİM	II.ÖĞRETİM
	MAKİNE RESMİ VE KONSTRÜKSİYONU ÖĞRETMENLİĞİ	27	32
	MATBAA ÖĞRETMENLİĞİ	30	31
	METAL ÖĞRETMENLİĞİ	66	19
	MOBİLYA VE DEKORASYON ÖĞRETMENLİĞİ	40	34
	OTOMOTİV ÖĞRETMENLİĞİ	21	13
	TALAŞLI ÜRETİM ÖĞRETMENLİĞİ	35	10
	TESİSAT ÖĞRETMENLİĞİ	25	49
	YAPI ÖĞRETMENLİĞİ	42	40
<b>TEKNOLOJİ FAKÜLTESİ</b>			
	AĞAÇ İŞLERİ ENDÜSTRİ MÜHENDİSLİĞİ	54	-
	BİLGİSAYAR MÜHENDİSLİĞİ	80	-
	ELEKTRİK-ELEKTRONİK MÜHENDİSLİĞİ	77	-
	ENDÜSTRİYEL TASARIM MÜHENDİSLİĞİ	71	-
	ENERJİ SİSTEMLERİ MÜHENDİSLİĞİ	78	-
	İMALAT MÜHENDİSLİĞİ	72	-
	İNŞAAT MÜHENDİSLİĞİ	69	-
	METALURJİ VE MALZEME MÜHENDİSLİĞİ	79	-
	OTOMOTİV MÜHENDİSLİĞİ	78	-
<b>TIP FAKÜLTESİ</b>			
	TIP (İNGİLİZCE)	96	-
	TIP (TÜRKÇE)	96	-
<b>TİCARET VE TURİZM EĞİTİM FAKÜLTESİ</b>			
	KONAKLAMA İŞLETMECİLİĞİ ÖĞRETMENLİĞİ	49	-
	MUHASEBE VE FİNANSMAN ÖĞRETMENLİĞİ	45	67
	PAZARLAMA ÖĞRETMENLİĞİ	53	-
	SEYAHAT İŞLETMECİLİĞİ VE TURİZM REHBERLİĞİ ÖĞRETMENLİĞİ	7	-
<b>TURİZM FAKÜLTESİ</b>			
	GASTRONOMİ VE MUTFAK SANATLARI	90	53
	REKREASYON YÖNETİMİ	78	65

# GAZİ ÜNİVERSİTESİ

BİRİM ADI	BÖLÜM	BAŞARI ORANLARI (%) 2016-2017	
		I.ÖĞRETİM	II.ÖĞRETİM
	REKREASYON YÖNETİMİ	78	65
	SEYAHAT İŞLETMECİLİĞİ VE TURİZM REHBERLİĞİ	76	52
	TURİZM İŞLETMECİLİĞİ	81	67
<b>TÜRK MÜZİĞİ DEVLET KONSERVATUVARI</b>			
	ÇALGI EĞİTİMİ	78	-
	MÜZİKOLJİ	88	-
	SES EĞİTİMİ	82	-
<b>ADALET MESLEK YÜKSEKOKULU</b>			
	ADALET	78	-
<b>ANKARA MESLEK YÜKSEKOKULU</b>			
	BİLGİSAYAR PROGRAMCILIĞI	25	-
	ÇOCUK GELİŞİMİ	91	-
	GELENEKSEL EL SANATLARI	57	-
	GİYİM ÜRETİM TEKNOLOJİSİ	23	-
	GRAFİK TASARIMI	50	-
	SAÇ BAKIMI VE GÜZELLİK HİZMETLERİ	100	-
<b>ATATÜRK MESLEK YÜKSEKOKULU</b>			
	ELEKTRİK	13	17
	ELEKTROMEKANİK TAŞIYICILAR	30	-
	ELEKTRONİK TEKNOLOJİSİ	88	35
	ENDÜSTRİYEL KALIPÇILIK	45	57
	KİMYA TEKNOLOJİSİ	52	48
	MAKİNE	39	37
	MEKATRONİK	44	56
	OTOMOTİV TEKNOLOJİSİ	46	33
<b>BANKACILIK VE SİGORTACILIK YÜKSEKOKULU</b>			
	BANKACILIK	74	59
	SİGORTACILIK	58	-
<b>BEDEN EĞİTİMİ VE SPOR YÜKSEKOKULU</b>			
	ANTRENÖRLÜK EĞİTİMİ	69	42
	BEDEN EĞİTİMİ VE SPOR ÖĞRETMENLİĞİ	75	-
	REKREASYON	66	59

## GAZİ ÜNİVERSİTESİ

BİRİM ADI	BÖLÜM	BAŞARI ORANLARI (%) 2016-2017	
		I.ÖĞRETİM	II.ÖĞRETİM
	SPOR YÖNETİCİLİĞİ	68	46
<b>GAZİ MESLEK YÜKSEKOKULU</b>			
	BASIM VE YAYIN TEKNOLOJİLERİ	81	-
	ELEKTRİK	56	51
	ELEKTRONİK TEKNOLOJİSİ	62	46
	MAKİNE-RESİM-KONSTRÜKSİYON	56	36
	MUHASEBE VE VERGİ UYGULAMALARI	31	58
	RADYO VE TELEVİZYON PROGRAMCILIĞI		100
<b>İ.İ.B.F.TAPU KADASTRO MESLEK YÜKSEKOKULU</b>			
	TAPU KADASTRO	27	-
<b>MALİYE MESLEK YÜKSEKOKULU</b>			
	MALİYE	22	-
<b>OSTİM MESLEK YÜKSEKOKULU</b>			
	ELEKTRİK ENERJİSİ ÜRETİM, İLETİM VE DAĞITIMI	-	100
	ELEKTRİK ENERJİSİ ÜRETİM, İLETİM VE DAĞITIMI (İKMEP)	53	50
	ENDÜSTRİ ÜRÜNLERİ TASARIMI (İKMEP)	80	-
	KAYNAK TEKNOLOJİSİ	33	30
	KAYNAK TEKNOLOJİSİ (İKMEP)	63	36
	LASTİK VE PLASTİK TEKNOLOJİSİ (İKMEP)	56	20
	MEKATRONİK	14	-
	MEKATRONİK (İKMEP)	58	-
<b>POLATLI SOSYAL BİLİMLER MESLEK YÜKSEKOKULU</b>			
	BASIM VE YAYIN TEKNOLOJİLERİ	63	-
	ÇOCUK GELİŞİMİ	89	-
	GİYİM ÜRETİM TEKNOLOJİSİ	68	-
	MALİYE	72	-
	MUHASEBE VE VERGİ UYGULAMALARI	71	-
	RADYO VE TELEVİZYON PROGRAMCILIĞI	81	-
	SAÇ BAKIMI VE GÜZELLİK HİZMETLERİ	88	-
	TAPU VE KADASTRO	81	-

# GAZİ ÜNİVERSİTESİ

BİRİM ADI	BÖLÜM	BAŞARI ORANLARI (%) 2016-2017	
		I.ÖĞRETİM	II.ÖĞRETİM
<b>SAĞLIK HİZMETLERİ MESLEK YÜKSEKOKULU</b>			
	AĞIZ VE DİŞ SAĞLIĞI	86	-
	ÇEVRE SAĞLIĞI	36	-
	İLK VE ACİL YARDIM	83	-
	PATALOJİ LAB. TEKNİKLERİ	82	32
	TIBBİ DÖKÜM. VE SEKRETERLİK	82	25
	TIBBİ GÖRÜNTÜLEME TEK.	73	-
	TIBBİ LABORATUVAR TEK.	76	-
	YAŞLI BAKIMI	71	-
<b>TAPU KADASTRO YÜKSEKOKULU</b>			
	TAPU KADASTRO	78	-
<b>TEKNİK BİLİMLER MESLEK YÜKSEKOKULU</b>			
	ELEKTRİK ENERJİSİ ÜRETİM İLETİM VE DAĞITIMI	68	-
	ELEKTRONİK TEKNOLOJİSİ	75	-
	ENDÜSTRİ ÜRÜNLERİ TASARIMI	82	-
	ENDÜSTRİYEL KALIPÇILIK	54	-
	KAYNAK TEKNOLOJİSİ	62	-
	KİMYA TEKNOLOJİSİ	80	-
	MAKİNE	82	-
	MEKATRONİK	72	-
	POLİMER TEKNOLOJİSİ	35	-
<b>TUSAŞ KAZAN MESLEK YÜKSEKOKULU</b>			
	BİLGİSAYAR PROGRAMCILIĞI	67	-
	OTOMOTİV TEKNOLOJİSİ	64	-

## 1.6.5.1.2. Lisansüstü Öğrenci Sayısı

Üniversitemiz bünyesinde faaliyet gösteren enstitülerde toplam 18.201 öğrenci lisansüstü eğitim görmektedir. Üniversitemizde 2014-2017 döneminde lisansüstü eğitim gören öğrenci sayıları aşağıdaki grafikte gösterilmiştir.

Şekil 10 Yıllar İtibariyle Lisansüstü Öğrenci Sayısı

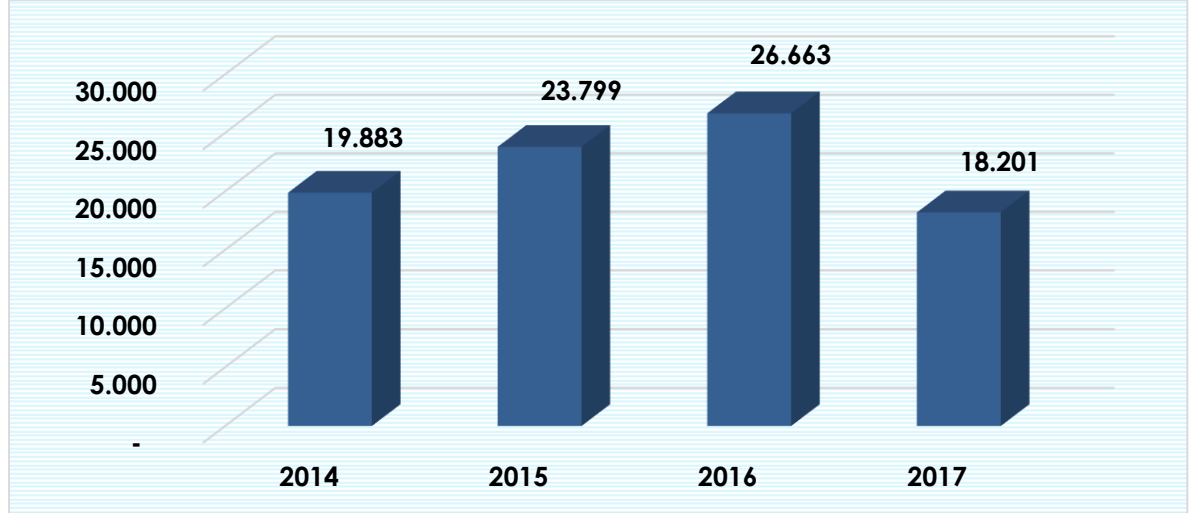

Bununla birlikte enstitülerde eğitim gören öğrencilerin 911'i yabancı uyrukludur. Yabancı uyruklu öğrencilerin cinsiyetlerine göre dağılımı aşağıdaki tabloda gösterilmiştir.

Tablo 29 Yabancı Uyruklu Enstitü Öğrenci Sayısı

ENSTİTÜLER	YABANCI UYRUKLU		
	K	E	T
BİLİŞİM ENSTİTÜSÜ	0	7	7
EĞİTİM BİLİMLERİ ENSTİTÜSÜ	58	37	95
FEN BİLİMLERİ ENSTİTÜSÜ	70	130	200
GÜZEL SANATLAR ENSTİTÜSÜ	17	5	22
SAĞLIK BİLİMLERİ ENSTİTÜSÜ	24	42	66
SOSYAL BİLİMLER ENSTİTÜSÜ	232	289	521
<b>TOPLAM</b>	<b>401</b>	<b>510</b>	<b>911</b>

# GAZİ ÜNİVERSİTESİ

Üniversitemizin enstitülerinde eğitim gören öğrencilerin eğitim türüne göre dağılımı aşağıdaki tabloda gösterilmiştir.

**Tablo 30 Eğitim Türüne Göre Enstitü Öğrenci Sayısı**

ENSTİTÜLER	YÜKSEK LİSANS				DOKTORA/ SANATTA YETER.	TOPLAM
	TEZLİ	TEZSİZ	UZAKTAN EĞİTİM	TOPLAM		
BİLİŞİM ENSTİTÜSÜ	230	552	-	782	144	<b>926</b>
EĞİTİM BİLİMLERİ ENSTİTÜSÜ	2.851	188	-	3.039	1.088	<b>4.127</b>
FEN BİLİMLERİ ENSTİTÜSÜ	3.479	17	-	3.496	1.095	<b>4.591</b>
GÜZEL SANATLAR ENSTİTÜSÜ	516	-	-	516	193	<b>709</b>
SAĞLIK BİLİMLERİ ENSTİTÜSÜ	546	59	-	605	790	<b>1.395</b>
SOSYAL BİLİMLER ENSTİTÜSÜ	4.256	456	-	4.712	1.741	<b>6.453</b>
<b>TOPLAM</b>	<b>11.878</b>	<b>1.272</b>	<b>-</b>	<b>13.150</b>	<b>5.051</b>	<b>18.201</b>

## 1.6.5.2. Sağlık Hizmetleri

Üniversitemiz Diş Hekimliği Fakültesi ile Sağlık Uygulama ve Araştırma Merkezi aracılığıyla sağlık hizmeti sunmaktadır.

625 Sayılı “Özel Öğretim Kurumları Yasası” uyarınca 1968–1969 ders yılında Ankara’da iki Diş Hekimliği Yüksekokulu açılmıştır. Bunlardan biri “Başkent Diş Hekimliği Yüksekokulu” diğeri ise “Ankara Diş Hekimliği Yüksekokulu” dur. 1472 Sayılı yasa ile 1971 yılında devletleştirilen iki özel yüksekokul Ankara İktisadi ve Ticari İlimler Akademisi’ne bağlanmış ve 2237 sayılı karar uyarınca Ankara Diş Hekimliği Yüksekokulu’nun tüzel varlığına son verilerek 8 Kasım 1978’de A.İ.T.İ.A. “Diş Hekimliği Fakültesi” adını almıştır. 20 Temmuz 1982’de 41 sayılı “Yükseköğretim Kurumları Teşkilatı Hakkındaki Kanun Hükmünde Kararname” ile, Fakülte yeni kurulan Gazi Üniversitesi’ne bağlanmış ve “Gazi



# GAZİ ÜNİVERSİTESİ

---

Üniversitesi Diş Hekimliği Fakültesi”ni oluşturmuştur. Diş Hekimliği Fakültesine Dental Tedavi Ünitesi ile tıbbi donanım temin edilmiştir.



26 Mart 1979'da yapılan bir protokol ile Dr. Muhittin Ülker Acil Yardım ve Travmatoloji Hastanesi, Ankara İktisadi ve Ticari İlimler Akademisi'ne bağlı Tıp Fakültesi'nin Uygulama ve Araştırma Hastanesi olarak hizmet vermeye başlamış, 1984 Kasım ayında bugünkü modern Gazi Hastanesi'nin temelleri atılmıştır. Hastanemiz Gazi Üniversitesi Tıp Fakültesine bağlı olarak hizmet vermekte iken, 01.09.2001 tarihli resmi gazetede yayınlanan yönetmelik ile Gazi Üniversitesi Sağlık Uygulama ve Araştırma Merkezi olarak tanımlanmıştır.



ISO 9001 kalite güvence sistemi belgesi almaya hak kazanan ilk devlet üniversitesi hastanesi olan, Sağlık Uygulama ve Araştırma Merkezimiz halen TS EN ISO 9001: 2008 Kalite Yönetim Sistemi Standardı ile hizmet vermektedir. Gazi Hastanesi kalite yönetim sistemi, müşteri ihtiyaçlarından, politika ve hedeflerinden, sunmuş olduğu hizmetlerinden, proses ve iş deneyimlerinden yola çıkılarak tasarlanmış ve uygulamaya konulmuştur.

Üniversitemiz bünyesinde faaliyet gösteren ülkemizin en saygın sağlık kurumlarından biri olan Gazi Hastanesi'nin servislerinin renovasyon çalışmalarına hız verilmiştir. Bunun yanı sıra ülkemizde PET-CT'nin ilk kullanıldığı ve en deneyimli merkez özelliğini taşıyan Hastanemize 2015 yılında PET-MR cihazı temin edilmiştir.



PET MR, Pet ve MR yöntemlerini tek bir taramada birleştiren bir hibrid görüntüleme cihazıdır. Metabolik aktivite fonksiyonel MR görüntüleme ve anatomik detayın birarada olması, doktorlara, hastalıkları daha kesin ve doğru değerlendirmenin yanı sıra, fizyolojik süreçleri daha iyi anlama imkanı verir. Böylece çok düşük radyasyon ortamında, onkolojik, nörolojik ve kardiyovasküler hastalıkların tespiti, karakterizasyonu, evrenmesi ile tedavilerinin daha kolay, hızlı ve doğru yapılmasına olanak sağlamaktadır. PET MR ile tüm vücut taraması, yüksek kalitede anatomik detay alınarak gerçekleştirilebilmektedir. İleri teknoloji ürünü olan PET MR cihazı ile 3 boyutlu değerlendirme yapılarak en hassas düzeyde bilgi alınabilmektedir.

Ayrıca Gazi Hastanesi'nde Gamma Knife teknolojisi kullanılmaktadır. Gazi Hastanesi'nin bilişim ve teknolojik altyapısının geliştirilmesi kapsamında Hastanemizde 2004 yılında kullanılmaya başlayan Gamma-Knife 2014 model teknoloji ile cihazı yenilenmiştir. Gamma Knife, bıçak yerine sofistike teknolojinin kullanıldığı ve çok hassas olarak tek seansta gamma ışınlarının kafatası için hedef alana yönlendirildiği bir tedavi yöntemidir. Cerrahi işlemde kullanılan neşter gibi gamma ışınları da hastalıklı alanı güvenli ve etkili bir şekilde yok etmektedir. Gamma Knife radyocerrahisinde ileri görüntüleme ve planlama teknikleri sayesinde çok ince gamma ışını huzmeleri kafatası içindeki küçük alanlara yönlendirilebilmektedir. 201 adet gamma ışını kaynağından çıkan ışın demetleri hastalıklı bölgede odaklanmakta ve bu şekilde çevredeki normal beyin dokusu ihmal edilebilir derecede radyasyon alırken, hastalıklı doku yüksek doz radyasyonla etkilenebilmektedir.

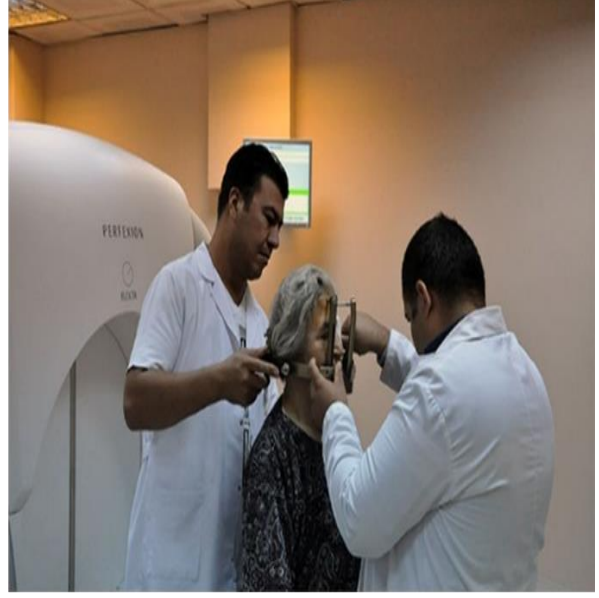

Hastanemizde robotik cerrahi alanında da Da Vinci Robotik Cerrahi Sistemi kullanılarak hizmet sunulmaktadır. Da Vinci Robotik Cerrahi Sistemi; cerrahın mümkün olan en az kesikle hastaya cerrahi operasyonu gerçekleştirmesine olanak sağlamaktadır. Bu sistem, 3D görüntü teknolojisiyle sadece hareket kabiliyeti açısından değil operasyon hassasiyeti açısından da muhteşem özellikleri barındırmaktadır.





## 1.6.5.2.1. Diş Hekimliği Fakültesi

Tablo 31 Diş Hekimliği Fakültesi Hasta/Tetkik Sayısı

HİZMETİN TÜRÜ	YATAK SAYISI	HASTA SAYISI	TETKİK SAYISI
Klinik	-	296.919	623.512
Ameliyat Sayısı	10	107	113
Radyoloji Ünitesi Hizmetleri	-	72.633	111.482
Mediko Sosyal Poliklinik Hasta Sayısı	-	2.540	4.820
<b>TOPLAM</b>	<b>10</b>	<b>372.199</b>	<b>739.927</b>



1.6.5.2.2. Gazi Hastanesi

1.6.5.2.2.1. Genel Sağlık Hizmetleri

Tablo 32 Gazi Hastanesi Sağlık Hizmetleri

HİZMETİN TÜRÜ	YATAK SAYISI	HASTA SAYISI	TETKİK SAYISI
Acil Servis Hizmetleri	43	10.407	-
Yoğun Bakım	85	5.553	-
Klinik	758	51.767	-
Ameliyat Sayısı	-	59.090	-
Poliklinik Hastası Sayısı	-	1.062.214	-
Laboratuvar Hizmetleri	-	785.190	7.851.090
Radyoloji Ünitesi Hizmetleri	-	137.473	455.848
Nükleer Tıp Bölümünde Verilen Hizmetler	-	6.786	10.975
Merkez Kampüs Hasta Sayısı	-	15.457	-
<b>TOPLAM</b>	<b>886</b>	<b>2.133.937</b>	<b>8.317.913</b>



Şekil 11 Yıllar İtibariyle Hasta Sayısı

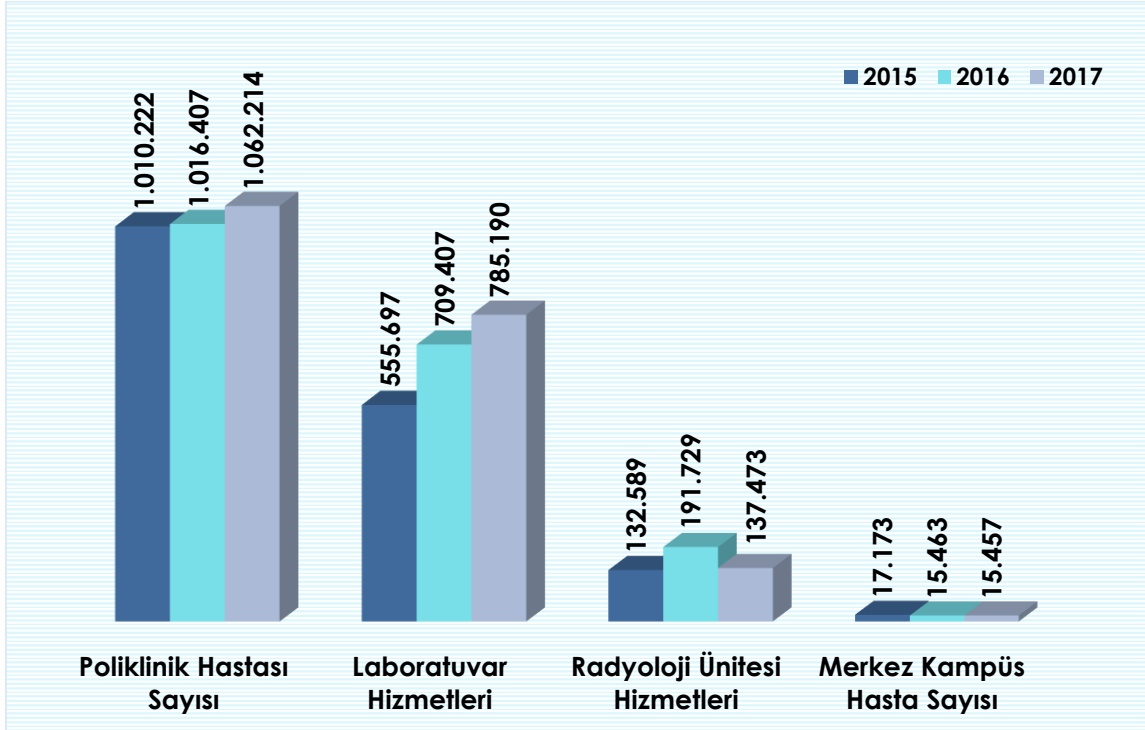
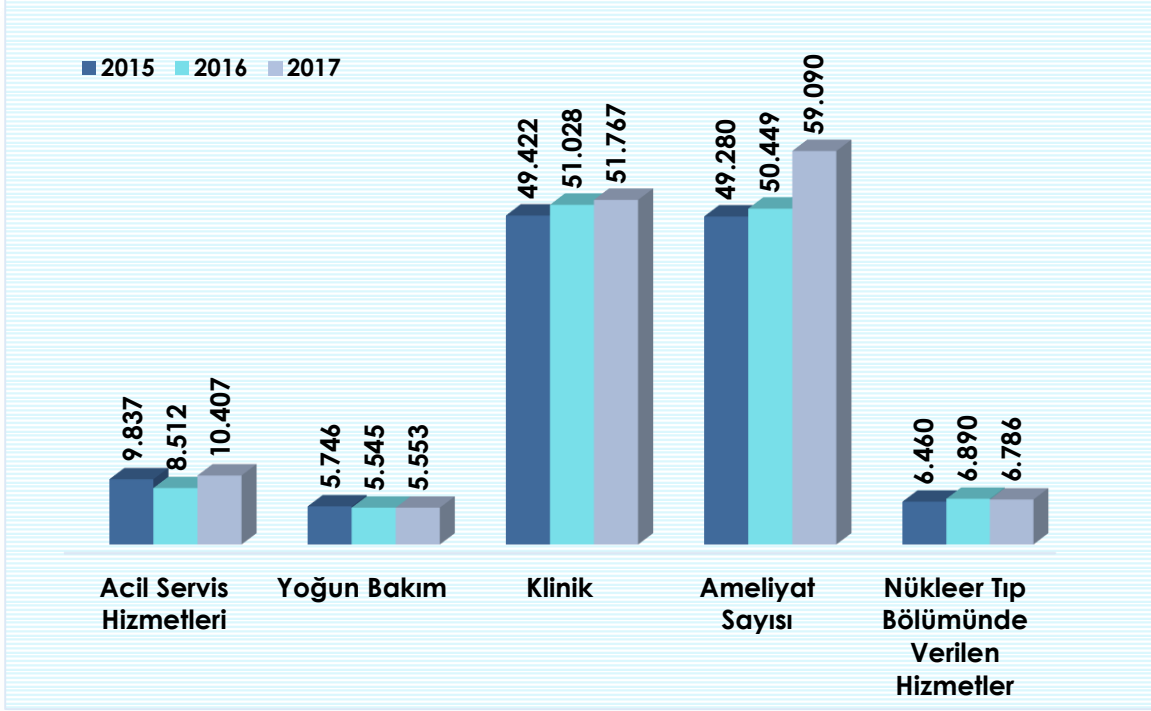



1.6.5.2.2.2. Cerrahi Müdahale Sayıları

Tablo 33 Cerrahi Müdahale Sayıları

BÖLÜMLER	YILLAR			2015-2016 ARTIŞ ORANI	2016-2017 ARTIŞ ORANI
	2015	2016	2017		
BEYİN VE SİNİR CERRAHİSİ A.D.	2.684	2.838	4.601	5,74%	62,12%
TRANSPLANTASYON	104	118	112	13,46%	-5,08%
ÇOCUK CERRAHİSİ A.D.	2.033	2.121	3.138	4,33%	47,95%
GENEL CERRAHİ A.D.	6.126	6.230	7.643	1,70%	22,68%
GÖĞÜS CERRAHİSİ A.D.	552	706	794	27,90%	12,46%
GÖZ HASTALIKLARI A.D.	9.581	9.284	9.585	-3,10%	3,24%
KADIN HAST.VE DOĞUM A.D.	5.737	5.690	5.718	-0,82%	0,49%
KALP DAMAR CERRAHİSİ A.D.	1.985	1.689	2.182	-14,91%	29,19%
KULAK BURUN BOĞAZ A.D.	4.668	5.331	7.446	14,20%	39,67%
ORTOPEDİ VE TRAVMATOLOJİ A.D.	5.562	5.692	6.179	2,34%	8,56%
PLASTİK VE REKONSTRÜKTİF CERRAHİ A.D.	6.773	6.394	6.461	-5,60%	1,05%
ÜROLOJİ A.D.	3.475	4.356	5.231	25,35%	20,09%
TOPLAM	49.280	50.449	59.090	2,37%	17,13%

1.6.5.2.2.3. 2017 Yılı Muayene ve Tedavi Edilen Hastaların Bölümlere Göre Dağılımı

Tablo 34 2017 Yılı Klinik Faaliyetleri ve Oranları

BÖLÜMLER	YATAK SAYISI	YATILAN GÜN	YATAN HASTA	YATAK İŞGAL ORANI	ORTALAMA YATIŞ SÜRESİ	YATAK DEVİR HIZI	YATAK DEVİR ARALIĞI
ACİL SERVİS	33	11949	9060	99,20	1,32	274,55	1,33
ANESTEZİ YB	8	3282	288	100	11,40	36,00	10,14
BEYİN VE SİNİR CERRAHİSİ	22	6960	2640	86,67	2,64	120,00	3,04
BEYİN VE SİNİR CERRAHİSİ YB	8	2544	777	87,12	3,27	97,13	3,76
ÇOCUK ACİL	10	1893	1347	51,86	1,41	13470	2,71
ÇOCUK CERRAHİ	16	3759	1165	64,37	3,23	72,81	5,01
ÇOCUK ENFEKSİYON	10	2721	781	74,55	3,48	78,10	4,67

# GAZİ ÜNİVERSİTESİ

BÖLÜMLER	YATAK SAYISI	YATILAN GÜN	YATAN HASTA	YATAK İŞGAL ORANI	ORTALAMA YATIŞ SÜRESİ	YATAK DEVİR HIZI	YATAK DEVİR ARALIĞI
ÇOCUK KALP DAMAR CERRAHİSİ	3	346	100	31,60	3,46	33,33	10,95
ÇOCUK KEMİK İLİĞİ	3	866	58	79,09	14,93	19,33	18,88
ÇOCUK SAĞLIĞI 1	39	11091	2067	77,91	5,37	53,00	6,89
ÇOCUK SAĞLIĞI 2	24	7563	1460	86,34	5,18	60,83	6,00
ÇOCUK SAĞLIĞI YB	4	1573	319	100	4,93	79,75	4,58
DERMATOLOJİ	28	6732	539	65,87	12,49	19,25	18,96
ENFEKSİYON HASTALIKLARI	17	5077	605	81,82	8,39	35,59	10,26
F.T.R ANABİLİM DALI	31	10376	379	91,70	27,38	12,23	29,85
GENEL CERRAHİ 1	42	13340	3261	87,02	4,09	77,64	4,70
GENEL CERRAHİ YB	6	1172	398	53,52	2,94	66,33	5,50
GENEL CERRAHİ 2	24	7050	2868	80,48	2,46	119,50	3,05
GÖĞÜS CERRAHİSİ	13	3145	776	66,28	4,05	59,69	6,11
GÖĞÜS CERRAHİSİ YB	2	502	307	68,77	1,64	153,50	2,38
GÖĞÜS HASTALIKLARI	21	6010	887	78,41	6,78	42,24	8,64
GÖĞÜS HASTALIKLARI YB.	7	2224	197	87,05	11,29	28,14	12,97
GÖZ HASTALIKLARI	21	6660	3635	86,89	1,83	173,10	2,11
İÇ HAST-HEMOTOLOJİ SERVİS 1	14	4777	372	93,48	12,84	26,57	13,74
İÇ HAST-HEMOTOLOJİ SERVİS 3	17	5392	622	86,90	8,67	36,59	9,98
İÇ HAST-HEMOTOLOJİ YB	4	876	109	60,00	8,04	27,25	13,39
İÇ HASTALIKLARI 1	16	5689	1330	97,41	4,28	83,13	4,39
İÇ HASTALIKLARI 2	22	5756	1112	71,68	5,18	50,55	7,22
İÇ HASTALIKLARI 3	33	10963	2008	91,02	5,46	60,85	6,00
İÇ HASTALIKLARI 4	8	2339	311	80,10	7,52	38,88	9,39
İÇ HASTALIKLARI 5	19	5146	620	74,20	8,30	32,63	11,19
İÇ HASTALIKARI YB	9	2806	362	85,42	7,75	40,22	9,07
KADIN HASTALIKLARI 6. KAT	28	6341	2083	62,05	3,04	74,39	4,91
KADIN HASTALIKLARI 9. KAT	40	10554	4262	72,29	2,48	106,55	3,43
KALP DAMAR CERRAHİSİ	23	5566	1585	66,30	3,51	68,91	5,30

# GAZİ ÜNİVERSİTESİ

BÖLÜMLER	YATAK SAYISI	YATILAN GÜN	YATAN HASTA	YATAK İŞGAL ORANI	ORTALAMA YATIŞ SÜRESİ	YATAK DEVİR HIZI	YATAK DEVİR ARALIĞI
KARDİYOLOJİ	23	7569	1026	90,16	7,38	44,61	8,18
KEMİK İLİĞİ NAKİL ÜNİTESİ	8	2917	286	99,90	10,20	35,75	10,21
KARDİYOLOJİ KORONER YB	9	2790	1020	84,93	2,74	113,33	3,22
KULAK BURUN BOĞAZ	23	6626	3567	78,93	1,86	155,09	2,35
KVC YOĞUN BAKIM	6	2285	549	100	4,16	91,50	3,99
NÖROLOJİ YOĞUN BAKIM	6	2095	188	95,66	11,14	31,33	11,65
NÖROLOJİ	21	7193	1085	93,84	6,63	51,67	7,06
ORTOPEDİ VE TRAVMATOLOJİ A.D.	40	11733	4992	80,36	2,35	124,80	2,92
PLASTİK VE REKONS. CERRAHİ A.D.	21	6506	2946	84,88	2,21	0,05	0,18
PSİKİYATRİ ERKEK	18	5851	261	89,06	22,42	14,50	25,17
PSİKİYATRİ KADIN	17	5321	248	85,75	21,46	14,59	25,02
TRANPLANTASYON	25	5227	207	57,28	25,25	8,28	44,08
UYKU BOZUKLUKLARI	2	452	452	85,61	1,00	226,00	1,62
ÜROLOJİ	23	5568	1152	66,33	4,83	50,09	7,29
YENİ DOĞAN	19	5891	1039	84,95	5,67	54,68	6,67
<b>TOPLAM</b>	<b>886</b>	<b>261.064</b>	<b>67.708</b>	<b>80,73</b>	<b>3,86</b>	<b>76,42</b>	<b>4,78</b>

**Tablo 35 Yıllara Göre Poliklinik Hasta Sayıları ve Artış Oranı**

BÖLÜMLER	2015 POLİKLİNİK HASTA SAYISI	2016 POLİKLİNİK HASTA SAYISI	2017 POLİKLİNİK HASTA SAYISI	2015-2016 ARTIŞ ORANI	2016-2017 ARTIŞ ORANI
ACİL SERVİSİ	72.803	68.809	75.100	-5,49%	8,38%
DERMATOLJİ A.B.	35.331	35.178	34.134	-0,43%	-3,06%
İÇ HASTALIKLARI GENEL	28.401	34.350	36.001	20,95%	4,59%
İÇ HASTALIKLARI-ENDOKRİNOLOJİ	34.541	33.514	35.232	-2,97%	4,88%
İÇ HASTALIKLARI - ERİŞKİN HEMATOLOJİ	17.880	18.376	19.244	2,77%	4,51%
İÇ HASTALIKLARI KEMİK İLİĞİ	4.295	3.952	3.780	-7,99%	-4,55%
İÇ HASTALIKLARI-GASTROENTEROLOJİ	27.515	29.578	38.347	7,50%	22,87%
İÇ HASTALIKLARI-GERİATRİ	5.328	6.055	5.319	13,64%	-13,84%
İÇ HASTALIKLARI-NEFROLOJİ	19.245	20.625	22.212	7,17%	7,14%

# GAZİ ÜNİVERSİTESİ

BÖLÜMLER	2015 POLİKLİNİK HASTA SAYISI	2016 POLİKLİNİK HASTA SAYISI	2017 POLİKLİNİK HASTA SAYISI	2015-2016 ARTIŞ ORANI	2016-2017 ARTIŞ ORANI
İÇ HASTALIKLARI-ONKOLOJİ	29.934	32.223	34.819	7,65%	7,46%
İÇ HASTALIKLARI - ROMATOLOJİ	18.637	18.472	20.870	-0,89%	11,49%
FİZİK TEDAVİ	21.899	23.581	24.532	7,68%	3,88%
GENEL CERRAHİ	38.570	37.553	42.501	-2,64%	11,64%
GİRİŞİMSEL RADYOLOJİ	234	329	161	40,60%	-104,35%
GÖZ HASTALIKLARI A.D	61.299	54.073	57.775	-11,79%	6,41%
GÖĞÜS HASTALIKLAR A.D	16.005	16.108	16.641	0,64%	3,20%
GÖĞÜS CERRAHİSİ A.D	4.040	4.257	5.011	5,37%	15,05%
KALP DAMAR CERRAHİSİ	11.523	11.088	13.832	-3,78%	19,84%
KADIN HAST VE DOĞUM A.D	53.046	51.690	45.826	-2,56%	-12,80%
KARDİYOLOJİ A.D	36.033	37.894	39.731	5,16%	4,62%
KLİNİK BAKTERİYOLOJİ VE ENFEKSİYON A.D	11.584	13.102	14.892	13,10%	12,02%
KULAK BURUN BOĞAZ A.D	48.848	51.169	49.665	4,75%	-3,03%
NÖROLOJİ A.D	29.037	27.368	24.894	-5,75%	-9,94%
BEYİN VE SİNİR CERRAHİSİ A.D	32.448	28.258	29.709	-12,91%	4,88%
ORTOPEDİ VE TRAVMATOLOJİ A.D	49.801	48.496	51.970	-2,62%	6,68%
PLASTİK VE REKONSTÜRİKTİF CERRAHİ A.D	17.925	17.914	19.121	-0,06%	6,31%
PSİKİYATRİ A.D	20.755	20.316	22.088	-2,12%	8,02%
RADYASYON ONKOLOJİSİ A.D	1.571	2.795	2.700	77,91%	-3,52%
ÇOCUK SAĞLIĞI VE HASTALIKLARI A.D	23.682	23.577	24.743	-0,44%	4,71%
ÇOCUK ACİL	43.963	45.407	42.618	3,28%	-6,54%
ÇOCUK ALERJİ	8.997	8.613	8.673	-4,27%	0,69%
ÇOCUK ENDOKRİN	11.861	12.996	13.039	9,57%	0,33%
ÇOCUK ENFEKSİYON	5.628	5.391	4.896	-4,21%	-10,11%
ÇOCUK GASTRO	7.136	6.569	7.569	-7,95%	13,21%
ÇOCUK GÖĞÜS HASTALIKLARI	2.464	2.544	2.380	3,25%	-6,89%
ÇOCUK HEMATOLOJİ	5.440	5.432	4.799	-0,15%	-13,19%
ÇOCUK KARDİYOLOJİ	7.476	7.342	6.735	-1,79%	-9,01%
ÇOCUK KEMİK İLİĞİ	39	333	371	753,85%	10,24%

# GAZİ ÜNİVERSİTESİ

BÖLÜMLER	2015 POLİKLİNİK HASTA SAYISI	2016 POLİKLİNİK HASTA SAYISI	2017 POLİKLİNİK HASTA SAYISI	2015-2016 ARTIŞ ORANI	2016-2017 ARTIŞ ORANI
ÇOCUK METABOLİZMA	6.792	8.694	8.596	28,00%	-1,14%
ÇOCUK NEFROLOJİ	9.458	8.843	8.803	-6,50%	-0,45%
ÇOCUK NÖROLOJİSİ	11.003	12.043	12.680	9,45%	5,02%
ÇOCUK ONKOLOJİ	2.943	2.915	3.149	-0,95%	7,43%
ÇOCUK ROMATOLOJİ	898	3.207	3.329	257,13%	3,66%
SAĞLAM ÇOCUK	8.751	8.695	7.046	-0,64%	-23,40%
YENİ DOĞAN	5.956	6.448	6.303	8,26%	-2,30%
ÇOCUK CERRAHİSİ A.D	7.591	7.986	8.531	5,20%	6,39%
ÇOCUK PSİKİYATRİ A.D	11.865	12.758	11.728	7,53%	-8,78%
ÜROLOJİ A.D	32.466	32.352	36.120	-0,35%	10,43%
ANESTEZİ VE REANİMASYON A.D	7.111	7.520	9.702	5,75%	22,49%
OBEZİTE- DİABET	8.799	9.394	10.203	6,76%	7,93%
AĞRI TEDAVİ ÜNİTESİ	7.241	8.549	10.969	18,06%	22,06%
MERKEZ KAMPÜS	17.173	15.463	15.460	-9,96%	-0,02%
ÖZEL TAKİP	2.530	2.256	2.078	-10,83%	-8,57%
DİĞER	4.431	3.957	5.590	-10,70%	29,21%
<b>TOPLAM</b>	<b>1.010.222</b>	<b>1.016.407</b>	<b>1.062.217</b>	<b>0,61%</b>	<b>4,31%</b>

**Tablo 36 Yıllara Göre Yatan Hasta Sayısı ve Artış Oranları**

BÖLÜMLER	2015 YATAN HASTA SAYISI	2016 YATAN HASTA SAYISI	2017 YATAN HASTA SAYISI	2015-2016 ARTIŞ ORANI	2016-2017 ARTIŞ ORANI
ACİL SERVİSİ	8071	8512	9060	5,46%	6,44%
DERMATOLOJİ A.B.	399	529	539	32,58%	1,89%
İÇ HASTALIKLARI GENEL	810	720	673	-11,11%	-6,53%
İÇ HASTALIKLARI ENDOKRİNOLOJİ	516	472	451	-8,53%	-4,45%
İÇ HASTALIKLARI ERİŞKİN HEMATOLOJİ	1220	1060	1103	-13,11%	4,06%
İÇ HASTALIKLARI KEMİK İLİĞİ	272	377	286	38,60%	-24,14%
İÇ HASTALIKLARI GASTROENTEROLOJİ	1139	1151	1330	1,05%	15,55%
İÇ HASTALIKLARI GERİATRİ	234	266	223	13,68%	-16,17%

# GAZİ ÜNİVERSİTESİ

BÖLÜMLER	2015 YATAN HASTA SAYISI	2016 YATAN HASTA SAYISI	2017 YATAN HASTA SAYISI	2015-2016 ARTIŞ ORANI	2016-2017 ARTIŞ ORANI
İÇ HASTALIKLARI NEFROLOJİ	1488	2340	1557	57,26%	-33,46%
İÇ HASTALIKLARI ONKOLOJİ	1395	1237	1112	-11,33%	-10,11%
İÇ HASTALIKLARI ROMATOLOJİ	339	308	397	-9,14%	28,90%
FİZİK TEDAVİ VE REHABİLİTASYON A.D	550	557	379	1,27%	-31,96%
GENEL CERRAHİ A.D	6536	6286	6527	-3,82%	3,83%
GÖZ HASTALIKLARI A.D	2381	2595	3635	8,99%	40,08%
GÖĞÜS HASTALIKLAR A.D	1795	1693	1536	-5,68%	-9,27%
GÖĞÜS CERRAHİSİ A.D	908	931	1083	2,53%	16,33%
KALP DAMAR CERRAHİSİ A.D	1726	1866	2234	8,11%	19,72%
KADIN HAST VE DOĞUM A.D	7452	7308	6345	-1,93%	-13,18%
KARDİYOLOJİ A.D	3219	3108	2046	-3,45%	-34,17%
KLİNİK BAKTERİYOLOJİ VE ENFEKSİYON A.D	520	523	605	0,58%	15,68%
KULAK BURUN BOĞAZ A.D	3227	3616	3567	12,05%	-1,36%
NÖROLOJİ A.D	1024	1199	1273	17,09%	6,17%
BEYİN VE SİNİR CERRAHİSİ A.D	3163	2609	3417	-17,52%	30,97%
ORTOPEDİ VE TRAVMATOLOJİ A.D	4027	4217	4992	4,72%	18,38%
PLASTİK VE REKONS. CERRAHİ A.D	2370	2489	2946	5,02%	18,36%
PSİKİYATRİ A.D	797	823	509	3,26%	-38,15%
ÇOCUK SAĞLIĞI VE HASTALIKLARI A.D	453	479	429	5,74%	-10,44%
ÇOCUK ACİL	1766	1274	1347	-27,86%	5,73%
ÇOCUK ALERJİ	2	40	45	1900,00%	12,50%
ÇOCUK YOĞUN	191	205	319	7,33%	55,61%
ÇOCUK ENDOKRİN	106	124	121	16,98%	-2,42%
ÇOCUK ENFEKSİYON	545	533	781	-2,20%	46,53%
ÇOCUK GASTRO	335	301	327	-10,15%	8,64%
ÇOCUK GÖĞÜS HASTALIKLARI	124	121	100	-2,42%	-17,36%
ÇOCUK HEMATOLOJİ	564	648	722	14,89%	11,42%
ÇOCUK KARDİYOLOJİ	143	134	160	-6,29%	19,40%
ÇOCUK KEMİK İLİĞİ	44	91	58	106,82%	-36,26%
ÇOCUK METABOLİZMA	138	143	199	3,62%	39,16%

## GAZİ ÜNİVERSİTESİ

BÖLÜMLER	2015 YATAN HASTA SAYISI	2016 YATAN HASTA SAYISI	2017 YATAN HASTA SAYISI	2015-2016 ARTIŞ ORANI	2016-2017 ARTIŞ ORANI
ÇOCUK NEFROLOJİ	247	222	233	-10,12%	4,95%
ÇOCUK NÖROLOJİSİ	253	409	339	61,66%	-17,11%
ÇOCUK ROMATOLOJİ	0	106	114	0,00%	7,55%
ÇOCUK ONKOLOJİSİ	561	564	738	0,53%	30,85%
YENİ DOĞAN	681	716	1039	5,14%	45,11%
ÇOCUK CERRAHİSİ A.D	983	796	1165	-19,02%	46,36%
ÜROLOJİ A.D	1433	1192	1152	-16,82%	-3,36%
ANESTEZİ VE REANİMASYON A.D	371	404	288	8,89%	-28,71%
BÖBREK TRANSPLANTASYON	756	885	207	17,06%	-76,61%
<b>TOPLAM</b>	<b>65.274</b>	<b>66.179</b>	<b>67.708</b>	<b>1,39%</b>	<b>2,31%</b>

**Tablo 37 Yıllara Göre Cerrahi Müdahale Sayıları ve Artış Oranları**

BÖLÜMLER	YILLAR			2015-2016 ARTIŞ ORANI	2016-2017 ARTIŞ ORANI
	2015	2016	2017		
BEYİN VE SİNİR CERRAHİSİ A.D.	2.684	2.838	4.601	5,74%	62,12%
TRANSPLANTASYON	104	118	112	13,46%	-5,08%
ÇOCUK CERRAHİSİ A.D.	2.033	2.121	3.138	4,33%	47,95%
GENEL CERRAHİ A.D.	6.126	6.230	7.643	1,70%	22,68%
GÖĞÜS CERRAHİSİ A.D	552	706	794	27,90%	12,46%
GÖZ HASTALIKLARI A.D.	9.581	9.284	9.585	-3,10%	3,24%
KADIN HASTALIKLARI VE DOĞUM A.D.	5.737	5.690	5.718	-0,82%	0,49%
KALP DAMAR CERRAHİSİ A.D	1.985	1.689	2.182	-14,91%	29,19%
KULAK BURUN BOĞAZ A.D	4.668	5.331	7.446	14,20%	39,67%
ORTOPEDİ VE TRAVMATOLOJİ A.D.	5.562	5.692	6.179	2,34%	8,56%
PLASTİK VE REKONSTÜRİKTİF CERRAHİ A.D.	6.773	6.394	6.461	-5,60%	1,05%
ÜROLOJİ A.D.	3.475	4.356	5.231	25,35%	20,09%
<b>TOPLAM</b>	<b>49.280</b>	<b>50.449</b>	<b>59.090</b>	<b>2,37%</b>	<b>17,13%</b>

**Tablo 38 2016-2017 Yılları Doğum Sayıları**

AYLAR	2016			2017		
	NORMAL VE MÜDAHALELİ	SEZARYAN	TOPLAM	NORMAL VE MÜDAHALELİ	SEZARYAN	TOPLAM
OCAK	56	105	161	51	90	141
ŞUBAT	46	123	169	58	91	149
MART	59	103	162	61	95	156
NİSAN	44	94	138	47	72	119
MAYIS	46	113	159	57	110	167
HAZİRAN	70	103	173	65	110	175
TEMMUZ	74	91	165	77	85	162
AĞUSTOS	64	109	173	76	91	167
EYLÜL	76	104	180	68	82	150
EKİM	65	86	151	47	96	143
KASIM	57	114	171	41	78	119
ARALIK	69	93	162	49	78	127
TOPLAM	726	1238	1964	697	1078	1775

### 1.6.5.3. İdari Hizmetler

#### 1.6.5.3.1. Sosyal, Kültürel, Sanatsal ve Sportif Hizmetler

Akademik ve idari personel ile öğrencilerin öğle yemekleri aynı mutfaklarda hazırlanmakta, aynı çeşit yemek değişik salonlarda personel ve öğrencilerimize sunulmaktadır. Planlanan menüler doğrultusunda yemek hazırlığı için gerekli tüm gıda malzemeleri birinci kalite ürünlerden seçilerek öğrenci ve personelimize kaliteli ve sağlıklı yemek öğünleri sunulmaktadır.

Üniversitemize ait 4 adet mutfak ve 35 adet yemekhanede öğle yemeği hizmeti sunulmaktadır. Bu yemekhanelerde günde ortalama 12.000 kişiye öğle yemeği verilmektedir. Bu hizmet toplamda 6 diyetisyen ve 5 gıda mühendisinden oluşan ekip ile Beslenme Şube



Müdürüne bağlı olarak koordine edilmektedir. Her mutfak için sorumlu bir diyetisyen/gıda mühendisi bulunmaktadır. Yemek sunumunda görevli hizmet personeli toplam 198 kişi olup, tümünün meslekleriyle ilgili sertifika veya yeterlilik belgeleri mevcuttur.

Kültür Merkezi Yemekhanesi mutfağının Yapı İşleri Dairesi Başkanlığı ile birlikte yürütülen yeniden projelendirilme ve daha iyi teknolojik donanım ile daha yüksek kapasitede üretim yapabilmesi için başlanan hazırlıkları tamamlanmıştır. Bu sayede amaçlanan yüksek kapasitede ve donanımlı yeni bir mutfakta üretim yapılarak taşınabilir sistem ile diğer yemekhanelerimize yemek gönderilmesi ve yetersiz kalan bazı eski mutfaklarımızın kapatılması/çalışma koşullarının iyileştirilmesi çalışmaları hayata geçirilmiştir. Tadilatı tamamlanan Kültür Merkezi Mutfağı'nda yemek üretimine başlanmış olup günlük ortalama 7.000 kişilik yemek üretimi yapılmaya başlanmıştır.

Yemek üretimi yapılan mutfak sayımız 4'e indirilerek (Kültür Merkezi, Eczacılık Fakültesi, M.M.F. ve Ticaret Turizm Eğitim Fakültesi mutfakları) yemeklerimizde standardizasyon sağlanması yoluna da gidilmiştir. Kendi yemekhanesine de üretim yapan Kültür Merkezi Mutfağından Eğitim Fakültesi B Blok, Hersek Binası, Dökümhane, İ.İ.B.F. ve Mesleki Eğitim Fakültesi, Polatlı Fen-Edebiyat Fakültesi, Polatlı Sosyal Bilimler M.Y.O., Ostim M.Y.O., Kazan M.Y.O, yemekhanelerine yemek gönderimi yapılmaktadır. Eczacılık Fakültesi mutfağından Tapu Kadastro M.Y.O. ve Güzel Sanatlar Fakültesi ve Tıp Fakültesi yemekhanelerine yemek gönderimi yapılmaktadır. Diş Hekimliği Fakültesi Yemekhanesi 'ne ise Ticaret Turizm Eğitim Fakültesi mutfağından taşınabilir sistem ile yemek gönderilmektedir.

Gazi Eğitim Fakültesi Hersek Binasında öğrenci, idari ve akademik personelimiz için üç yeni yemekhanede hizmet vermeye başlanılmıştır. Yemek yiyen öğrenci sayısının artması sebebiyle eylül ayının son haftası itibarıyla kapalı olan B Blok Yemekhanesi öğrencilerimizin hizmetine açılmıştır. Bu nedenle Hersek Binası yemekhanesi idari ve akademik personele hizmet vermeye devam etmektedir. Yemekhane ve mutfaklarımızla ilgili iyileştirme projelerimiz devam etmektedir.

Yemek hizmetlerine yönelik satın almalar, Sağlık Kültür Spor Daire Başkanlığı satın alma birimi tarafından ağırlıklı olarak ihale ve doğrudan temin yoluyla, teknik şartnameler kullanılarak yapılmaktadır. Teknik şartnameler gıda mühendisi/diyetisyenler tarafından 5179 sayılı Gıdaların Üretimi, Tüketimi ve Denetlenmesine Dair Kanun Hükmünde Kararnamenin Değiştirilerek Kabulü Hakkında Kanuna, Türk Gıda Kodeksi Yönetmeliği Tebliğlerine, Gıda Mevzuatlarına, TSE standartlarına ve ilgili diğer yönetmeliklere göre hazırlanmakta ve sürekli revize edilmektedir. Hammadde alınan firmalarda, ISO 9001:2000 Kalite Yönetim Sistemi Standardı ve HACCP (Tehlike Analizi ve Kritik Kontrol Noktaları) gıda güvenliği sisteminin uygulanıyor olması ve ürünlerde Gıda Tarım ve Hayvancılık Bakanlığı Gıda Üretim İzni aranmaktadır. Ayrıca tedarikçi firmalar hijyen ve ürün güvenliği açısından, muayene ve satın alma komisyonu üyelerimiz tarafından periyodik olarak denetlenmektedir.

Üniversitemizde yemek fiyatları öğrencilerimizin ekonomik durumları göz önünde bulundurularak düzenlenmektedir. Yemek hizmetlerinin ücretlendirilmesi akıllı kart sistemiyle yapılmaktadır. Akıllı kart aynı zamanda öğrenciler için öğrenci kartı olarak kullanılmaktadır.

Beslenme biriminde görev alan diyetisyenler öğleden sonra poliklinik hizmeti vererek öğrenci ve personellerimize beslenme ve diyet konusunda danışmanlık hizmeti vermektedir. Öğretim yılının başlaması ile birlikte öğrencilerimizin birbirleri ile tanışma fırsatı, topluluk kurmaları veya mevcut topluluklarda görev almaları, dinlenme ve eğlenme alışkanlıklarını kazanmaları için değişik imkânlar sağlanmaktadır. Bu amaçlar çerçevesinde birimize başvuran öğrencilerle bire bir görüşmeler yapılmakta, yapılan görüşmeler yanında aşağıda yer alan faaliyetler de öğrencilerimize yönelik olarak yürütülmektedir.

- Öğrencilerin sosyal yaşamlarına ilişkin konularda çalışmalar yapmak ve bu konuda ilgili birimlerle eşgüdüm sağlamak.
- Yabancı uyruklu öğrencilerin üniversiteye ve çevreye uyumunu hızlandırmak için onlara yönelik kültürel ve sosyal etkinlikler düzenlenmesine yardımcı olmak.
- Öğrenci topluluklarının kurulması ve işleyişlerine ilişkin çalışmaları yürütmek.
- Öğrenci kulüp ve toplulukları ile eşgüdümlü çalışmak.

- Öğrencilerimize güzel sanatlarla ilgili yıl boyunca çeşitli etkinlik ve faaliyetler düzenlemek.
- Üniversitemiz öğrencilerinin düzenledikleri etkinliklerde gereken hallerde konaklama ve ulaşım imkanı sağlamak.

### **1.6.5.3.2. Kütüphane Hizmeti**

1982 yılında kurulan ve İ.İ.B.F. bahçesindeki geçici binasında hizmet veren Üniversitemiz Merkez Kütüphanesi 2004 yılından itibaren Merkez Yerleşkemizde bulunan 5 katlı 11.000 m<sup>2</sup> kullanım alanına sahip binasında 2014 yılından itibaren 7/24 hizmet vermeye başlamıştır. Merkez Kütüphanesi bünyesinde yer alan konferans salonu 143 kişi kapasitelidir.

Üniversitemiz kütüphane hizmetleri Kütüphane ve Dokümantasyon Daire Başkanlığı tarafından merkezi olarak yürütülmektedir. Merkez Kütüphane öğrenciler ile akademik ve idari personele üye olmak koşuluyla kütüphane hizmetlerinden yararlanma olanağı sunmaktadır. Ayrıca, diğer üniversitelerin akademik personelleri ve kütüphane protokol kullanıcıları da kütüphane koleksiyonunda bulunan her türlü bilgi kaynağından kütüphane içinde yararlanabilmektedirler.

Merkez Kütüphane koleksiyonunda bulunan Tıp ve Sağlık Bilimleriyle ilgili kitaplar NLM (National Library of Medicine), diğer konulardaki kitaplar LC (Library of Congress) sınıflama sistemine göre açık raflarda kullanıcıların hizmetine sunulmaktadır.

Merkez Kütüphanede okuyucuların 119 bilgisayar ile online veri tabanlarından yararlanmaları, abone olunan elektronik dergileri kullanmaları, bilimsel amaçlı internet kullanmaları ve OPAC terminaller üzerinden kütüphane kataloğunu taramaları mümkün olabildiği gibi, Merkez Kütüphane web sayfası ile de kütüphaneye gelmeden buldukları birimlerden Merkez Kütüphane kataloğunu taramaları, abone olunan elektronik dergileri kullanmaları ve online veri tabanlarından yararlanmaları mümkün bulunmaktadır.

# GAZİ ÜNİVERSİTESİ

**Tablo 39 Merkez Kütüphane Teknolojik Kaynakları**

Bilgisayar Sayısı (Kullanıcı)	119 adet
Bilgisayar Sayısı (Personel)	56 adet
Dizüstü Bilgisayar	4 adet

Merkez Kütüphane koleksiyonunda bulunmayan yayınlar için "Kütüphaneler Arası İşbirliği" yoluyla yurtiçi ve yurtdışındaki kütüphanelerden ödünç kitap ve makale fotokopileri getirilerek öğretim üyelerinin ihtiyaç duydukları yayınlara ulaşmaları sağlanmaktadır.

Üniversitemiz Merkez Kütüphanesi'nde bulunan kaynaklara ilişkin detaylı bilgiler aşağıda yer almaktadır.

## **TÜRÜ**

## **ADEDİ**

Kitap Sayısı	: 240.919
Çin İhtisas Kütüphanesi	
Basılı Kitap	: 10.000
Elektronik Kitap	: 80.000
Kitap Dışı Materyal (DVD,CD,VCD)	: 15.882
Basılı Tez	: 12.569
Açık Erişim Tez	: 14.897
Basılı Periyodik Yayın Sayısı	: 77
Ciltlenmiş Periyodik Yayın Sayısı	: 81.846
Elektronik Yayın Sayısı	
e-kitap	: 243.709
e-referans	: 130
e-tez	: 2.198.852
e-dergi	: 61.257
Elektronik veri tabanı	: 98

### 1.6.5.3.3. Bilgi Teknolojilerinin Kurulumu ve Kullanımı Hizmeti

Üniversitemizin bilgisayar, ağ ve iletişim hizmetleri Bilgi İşlem Daire Başkanlığı tarafından yürütülmektedir. Bilgi İşlem Daire Başkanlığı Üniversitemiz öğrenci ve personeli ile tüm birimlere e-posta, web, kütüphane erişimi, mobil erişim, sunucu, yazılım, teknik servis ve ofis hizmetleri sunmaktadır.

Merkez yerleşke ve ana birimlerimiz fiber hatlarla Başkanlığa bağlıdır. Merkezi sistem odamızda 2000 Mbit metroethernet bağlantımız bulunmaktadır. Birimler yıldız topoloji ile birbirlerine bağlıdır. ULAKNET ve Telekom bağlantısında SDH cihazları kullanılmaktadır. 205 Mbit'lik Anadolu hattımızda; Gölbaşı, Bilişim Enstitüsü, Ostim MYO, TUSAŞ-Kazan MYO ve Polatlı Fen-Edebiyat Fakültesi ve Polatlı İlahiyat Fakültesi yer almaktadır. Ayrıca 2 Mbit'lik hat ile de Rektörlük kampüs DID telefon hatları bağlantısı sağlanmaktadır.

Merkezi sistem salonundan metroethernet bağlantı ile ULAKNET'e bağlanan yerleşkeler (2000 Mbit);

- Rektörlük Merkez Yerleşkesi,
- Eczacılık Fakültesi Yerleşkesi,
- Beşevler Yerleşkesi,
- Emek Yerleşkesi,
- Maltepe Yerleşkesi.

BİDB Merkezi sistem salonundan metroethernet bağlantı ile ULAKNET'e bağlanan uzak yerleşkeler (215 Mbit);

- Gölbaşı Yerleşkesi (100 Mbit),
- Tunus Caddesi Yerleşkesi (30 Mbit),
- Ostim Yerleşkesi (15 Mbit),
- Kahramankazan Yerleşkesi (20 Mbit),
- Polatlı Fen-Edebiyat Fakültesi Yerleşkesi (30 Mbit),
- Polatlı İlahiyat Fakültesi Yerleşkesi (20 Mbit).

Şekil 12 Ağ Mimarisi

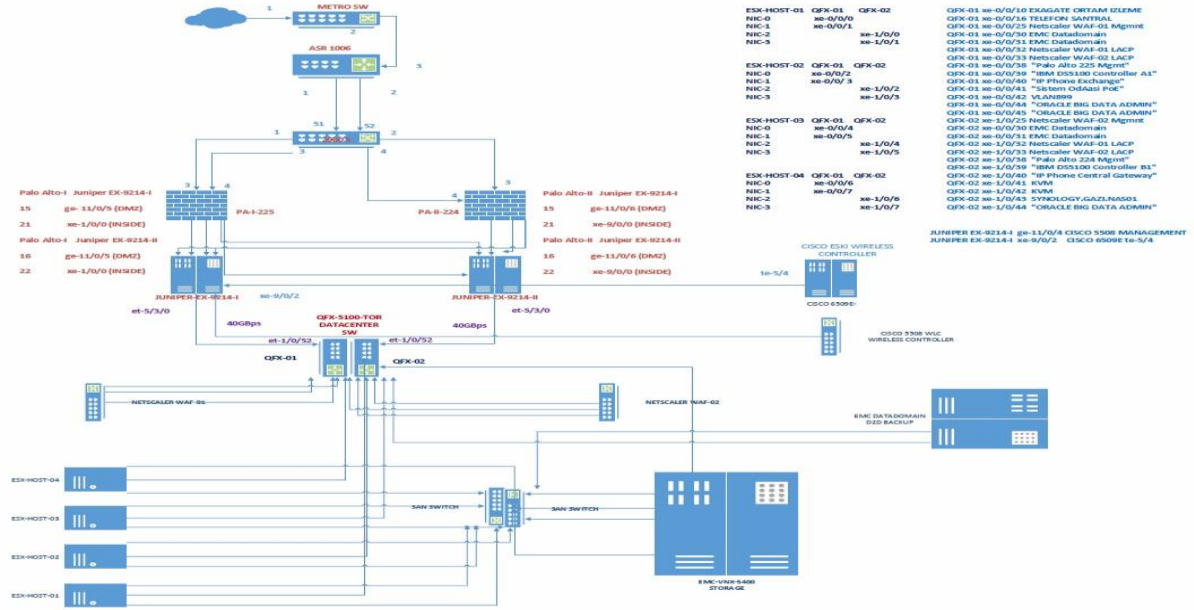

### 1.6.6. YÖNETİM VE İÇ KONTROL SİSTEMİ

5018 Sayılı Kamu Mali Yönetimi ve Kontrol Kanunu uyarınca Üniversitemiz Strateji Geliştirme Daire Başkanlığı 2006 yılında 4 Müdürlükten teşekkül ettirilmiş ve faaliyetlerine başlamıştır. Başkanlık 2014 yılında yeniden yapılandırılmış ve uhdesinde 1 Müdürlük daha kurulmuştur. 2017 yılında ise Daire Başkanlığının teşkilat yapısı yeniden değerlendirilerek güncellenmiş ve alt birimler teşekkül ettirilmiştir.

Daire Başkanlığınca, Üniversitemiz kaynaklarının 5018 sayılı Kanunun amacına uygun olarak belirlenen politika ve hedefler doğrultusunda etkili, ekonomik ve verimli bir şekilde kullanılması, Üniversitemiz bütçesinin orta vadeli mali plan ve diğer mali mevzuata uygun olarak hazırlanması, tüm mali bilgi, yönetim ve işlemlerin zamanında ve doğru bir şekilde yürütülmesi amacıyla belirlenen organizasyon, yöntemler ve süreçler ile ilgili yönetim ve iç kontrol faaliyetleri yürütülmektedir.

Maliye Bakanlığınca 2013 yılında yayınlanan "Kamu İç Kontrol Standartlarına Uyum Genelgesi"nde; idareler tarafından hazırlanan eylem planlarında öngörülen eylemlerin gerçekleştirme sonuçlarının idarelerin strateji geliştirme birimleri tarafından her yılın haziran ve

aralık ayı itibarıyla iki dönem halinde üst yöneticiye sunulacağı ve bir nüshasının bilgi için on iş günü içerisinde Maliye Bakanlığına gönderilmesi gerektiği bildirilmiştir. Bu kapsamda 29.01.2017 tarih ve 14812 sayılı Rektörlük Oluru ile Üniversitemiz Kamu İç Kontrol Standartlarına Uyum Eylem Planını revize etmek, izlemek, değerlendirmek üzere “İç Kontrol İzleme ve Yönlendirme Kurulu”, “Kamu İç Kontrol Standartlarına Uyum Eylem Planı Değerlendirme Grubu” ile Üniversitemiz “Kamu İç Kontrol Standartlarına Uyum Eylem Planı Özel Değerlendirme Grubu” güncellenmiştir.

Tüm birimlerimizden, Üniversitemiz Kamu İç Kontrol Standartlarına Uyum Eylem Planında değişiklik önerilerini de içeren görüşlerini dönemler itibarıyla bildirilmesi talep edilmiş olup, gelen öneriler doğrultusunda Kamu İç Kontrol Standartlarına Uyum Eylem Planları (Aralık-2016 ve Haziran-2017) güncellenmiştir.

Kamu İç Kontrol Rehberi ile idarelerde iç kontrol sisteminin değerlendirilmesi ve sonuçlarının raporlanması öngörülmektedir. Bu kapsamda Üniversitemiz birimlerinden “İç Kontrol Sistemi Soru Formu”nun doldurularak iç kontrol sistemlerini değerlendirmeleri istenilmekte ve soru formu sonuçlarına göre hazırlanan “İç Kontrol Sistemi Değerlendirme Raporu” hazırlanarak Maliye Bakanlığı Bütçe ve Mali Kontrol Genel Müdürlüğüne gönderilmektedir. Bu kapsamda 2016 yılı değerlendirme raporu da 2017 yılında hazırlanarak Maliye Bakanlığına gönderilmiştir. Ayrıca Üniversitemiz İmza Yönergesi ve bütünleşik teşkilat şeması hazırlık çalışmaları yürütülmüştür.

## II. AMAÇ VE HEDEFLER

### 2.1. TEMEL POLİTİKA VE ÖNCELİKLER

Üniversitemiz, 2017 yılı içerisinde 2014-2018 dönemi stratejik planında yer alan amaç ve hedeflere göre belirlediği performans hedefleri ile faaliyetlerini, 10. Kalkınma Planı ve Orta Vadeli Program'da yer alan amaç, politika ve öncelikler ile Orta Vadeli Mali Plan'da ortaya konulan mali çerçeve ve bütçe tahminlerine, bütçe ve yatırım programında yer alan politika ve önceliklere uygun olarak gerçekleştirmeye özen göstermiştir.

Üniversitemizde “düşünme, algılama ve problem çözme yeteneği gelişmiş, demokratik değerleri ve milli kültürü özümsemiş, paylaşma ve iletişime açık, sanat ve estetik duyguları güçlü, özgüven ve sorumluluk duygusu ile girişimcilik ve yenilikçilik özelliklerine sahip, bilim ve teknoloji kullanımına ve üretimine yatkın, bilgi toplumunun gerektirdiği temel bilgi ve becerilerle donanmış, üretken ve mutlu bireyler yetiştirmek” eğitim politikamızın temel amacıdır.

Toplumun ve ekonominin ihtiyaçlarına duyarlı, paydaşlarıyla etkileşim içerisinde olan, ürettiği bilgiyi ürüne, teknolojiye ve hizmete dönüştüren, akademik, idari ve mali açıdan özerk üniversite modeli çerçevesinde küresel ölçekte rekabetçi bir sisteme ulaşılması hedeflenmektedir.

Bu çerçevede;

- Üniversitemiz hesap verebilirlik temelinde özerklik, performans odaklılık, ihtisaslaşma ve çeşitlilik ilkeleri çerçevesinde kalite odaklı rekabetçi bir yapıya dönüştürülecektir. Bu kapsamda eğitimde kalite, rekabet, verimlilik ve fırsat eşitliğini artırmaya yönelik olarak bütçe sistemi çerçevesinde gerekli tedbirler alınacaktır.
- Ulusal Yeterlilik Çerçevesi oluşturularak eğitim ve öğretim programları ulusal meslek standartlarına göre güncellenecek, önceki öğrenmelerin tanınmasını içeren, öğrenci hareketliliğini destekleyen ulusal ve uluslararası geçerliliğe sahip diploma ve sertifikasyon sistemi geliştirilecektir. Üniversitemizde öğrenci ve öğretim elemanı değişimi ve hareketliliğini artırmaya yönelik uluslararası programlar artırılarak sürdürülecek ve katılım yaygınlaştırılacaktır.
- Hayat boyu öğrenme perspektifinden hareketle eğitimde bireylerin kişilik ve kabiliyetlerini geliştiren, eğitim ile işgücü piyasasıyla uyumunu güçlendiren bir yaklaşım esas alınacaktır.
- Yükseköğretim kurumlarının sanayi ile işbirliği içerisinde teknoloji üretimine önem veren, çıktı odaklı bir yapıya dönüştürülmesinin teşvik edilmesi kapsamında, kamu kurum-kuruluşları ve sanayi kuruluşlarıyla Üniversitemiz arasında işbirliğini geliştirmeye yönelik projeler desteklenecektir.



- Evrensel değerlere, bölgesel ve ulusal kalkınmaya katkısı olan projelere ve AR-GE çalışmalarına ağırlık verilecek, akademisyenlerin ve öğrencilerin AR-GE ve girişimcilik faaliyetlerinin teşvik edilmesine özen gösterilecektir.
- Eğitimde kalitenin artırılması amacıyla, yenilikçiliği ve araştırmacılığı esas alan müfredat programları yaygınlaştırılacak, öğrenciler bilimsel araştırmaya ve girişimciliğe teşvik edilecektir.
- Öğrencilerin ruhsal ve fiziksel gelişimleri ile becerilerini artırmaya yönelik sportif, sanatsal ve kültürel aktiviteleri daha fazla içeren programlar uygulanacaktır.
- Akıllı uygulamaların kullanımı yaygınlaştırılarak bilgi ve iletişim teknolojileri alanında altyapı ve kapasite artırımı desteklenecek, eğitim birimlerinin donanım ve fiziki altyapıları geliştirilecektir.
- Bilgi ve iletişim teknolojilerinin kullanımıyla elde edilebilecek ekonomik ve sosyal faydalar konusundaki farkındalık artırılacaktır.
- Uluslararası rekabetçi teknolojik ürün ve markaların ortaya çıkarılması, Ar-Ge faaliyetlerinin artırılması ve yaygınlaştırılmasına yönelik Gazi Teknoparkın faaliyetleri geliştirilecektir.
- Üniversitemiz, Sağlık Uygulama ve Araştırma Merkezinin verimli ve tercih edilir olmasını sağlamak için gerekli çalışmaları yapacaktır.
- Sağlıklı hayat tarzı teşvik edilecek ve daha erişilebilir, uygun, etkili ve etkin bir sağlık hizmeti sunulacaktır.
- Sağlık hizmet sunumunda klinik müdahalelerin etkililiğini, hasta ve sağlık çalışanlarının güvenliği ve memnuniyetini dikkate alan yaklaşımlar geliştirilecektir.

## 2.2. STRATEJİK AMAÇLAR ve HEDEFLER

**STRATEJİK AMAÇ 1:** Üniversitemizi nitelikli öğrencilerin tercih etmesinin; eğitim programlarını iç ve dış paydaşların beklentilerine uygun biçimde düzenlenmesinin; öğrencilerin eğitim-öğretim sürecine aktif katılmasının öğrenci gelişimlerinin ve başarılarının

etkili bir şekilde ölçülmesi, değerlendirilmesi ve iyileştirilmesinin; öğrenci hizmetlerinin ve öğretimde kalite güvence sisteminin kurumsallaşmasının; hayat boyu eğitim hizmetlerinin yaygınlaşmasının; uzaktan eğitim sisteminin geliştirilmesinin; araştırma ve geliştirme merkezlerinin ve değişim programlarının etkililiğinin artırılmasının sağlanmasıdır.

**Stratejik Hedef 1.1:** Ortaöğretim kurumlarına devam eden veya bu kurumlardan mezun olan öğrencilere üniversitemizi tanıtarak başarılı öğrencilerin üniversitemizi tercih etmesini sağlamak.

**Stratejik Hedef 1.2:** Öğrencilerimizin üniversitemize aidiyet duygusunu geliştirmek.

**Stratejik Hedef 1.3:** Üniversitemizin ön lisans, lisans ve lisansüstü programlarının tamamını gözden geçirerek programları iç ve dış paydaşların beklentilerine göre yeniden düzenlemek.

**Stratejik Hedef 1.4:** Üniversitemizdeki fiziki mekânların etkin kullanılmasını sağlamak.

**Stratejik Hedef 1.5:** Eğitim ve öğretim faaliyetlerinde teknoloji kullanım düzeyini artırmak.

**Stratejik Hedef 1.6:** Kütüphane hizmet ve imkânlarını artırmak.

**Stratejik Hedef 1.7:** Öğrencilerimizin üniversite ortamında sosyalleşmelerini sağlamak.

**Stratejik Hedef 1.8:** Yüksek lisans ve doktora tezlerinin bireysel, toplumsal ve ekonomik faydasını artırmak.

**STRATEJİK AMAÇ 2:** Üniversitemizde birimler tarafından kurumsal olarak ve öğretim elemanlarınca bireysel olarak gerçekleştirilen araştırma çalışmalarıyla projelerin nitelik ve niceliğinin artırılmasıdır.

**Stratejik Hedef 2.1:** Öğretim elemanlarımızın bilimsel faaliyetleri ile akademik çalışmalarının sayısını artırmak.

**Stratejik Hedef 2.2:** Üniversitemizdeki proje birimlerinin etkinliğini ve verimliliğini artırmak.

**Stratejik Hedef 2.3:** Uygulama ve Araştırma Merkezimizin etkinliğini ve verimliliğini arttırmak.

**Stratejik Hedef 2.4:** Teknoloji Transfer Ofisinin örgütlenmesinin tamamlanması.

**Stratejik Hedef 2.5:** Gazi Teknoparkın faaliyet alanlarını geliştirerek faaliyetlerin niteliğini artırmak ve Teknoparkın uluslararası bir konumda yer almasını sağlamak.

**STRATEJİK AMAÇ 3:** Üniversitemiz bünyesinde yer alan tüm birimlerin değişen koşullara göre yeniden düzenlenmesi için örgütün verimliliğinin ve etkililiğinin geliştirilmesi, kurum içi ve kurum dışı faaliyetlerde örgüt kültürü, yapısı ve imajı konusunda farkındalık kazandırılması ve Gazi Üniversitesinin toplum içindeki yeri, vizyon ve misyonuna uygun olarak yeniliklerde öncü bir kurum olmasının sağlanmasıdır.

**Stratejik Hedef 3.1:** Üniversitenin yapılanmasına ve işleyişine uygun olarak birimlerin verimliliğini tespit etmek.

**Stratejik Hedef 3.2:** Üniversitemizde örgüt kültürünü, yapısını ve kurumsal imajını geliştirerek çalışanların kuruma bağlılığını artırmaya dönük faaliyetlerin yapılmasını sağlamak.

**Stratejik Hedef 3.3:** Akademik ve idarî personelimiz ile öğrencilerimizin kişiliğini, onurunu ve toplumsal itibarını olumsuz yönde etkileyen mobbinge karşı Mobbing Biriminin faaliyetlerini geliştirmek.

**Stratejik Hedef 3.4:** Üniversitemizin ulusal ve uluslararası alanda sürdürülebilir marka değerini oluşturmak.

**STRATEJİK AMAÇ 4:** İnsan kaynakları planlaması kapsamında akademik-idari personel ihtiyacının tespit edilmesini, personelin niteliğini, öğrencilerin üniversiteyi tercihinden mezuniyetine kadar değişen ve gelişen dünya koşullarına göre yetiştirilmesini ve öğrencilerin eğitim-öğretim faaliyetlerine etkin bir şekilde devam edebilmeleri için barınma gibi destek hizmetlerinin niteliğinin artırılmasının sağlanmasıdır.

**Stratejik Hedef 4.1:** Tüm birimlerde, eğitim, araştırma, idari işler ve diğer faaliyetler doğrultusunda akademik-idari insan kaynağı planı yapmak, atama ve terfilerde nesnel ölçütler oluşturmak.

**Stratejik Hedef 4.2:** Öğretim Üyesi Yetiştirme Programının etkinliğini artırmak.

**Stratejik Hedef 4.3:** Akademik-idari insan kaynaklarının sürekli gelişimi ve niteliğinin artırılması amacıyla gerekli kurumsal yapıyı oluşturmak.

**Stratejik Hedef 4.4:** Akademik personelin akademik faaliyetlerini desteklemek, personeli nitelikli ve etkili araştırma ve yayın faaliyetlerine özendirerek, bu araştırmaları gerçekleştirebilmek için gerekli yapılanma ve süreçlerini hayata geçirmek ve araştırma alt yapısını güçlendirmek.

**Stratejik Hedef 4.5:** Personelin, teknolojik gelişmelere ve iş ortamındaki değişikliklere uyum sağlamasına yönelik olarak hizmet içi eğitim programları ile personele emeklilik sonrası destek sağlamak amacıyla hizmet sonrası eğitim programları düzenlemek ve sonuçlarını izlemek.

**Stratejik Hedef 4.6:** Öğrencilerin eğitim gördüğü programın yanında, meslek edinme, kariyer planlama ve mesleki rehberlik alma gibi alanlarda gelişmeleri için gerekli ortamları sağlamak.

**Stratejik Hedef 4.7:** Öğrencilerimize ders çalışma ortamlarının olduğu, sosyal aktivitelerin, kültürel faaliyetlerin yer aldığı ve teknolojik olarak da donanımlı olduğu barınma imkânları sağlamak.

**STRATEJİK AMAÇ 5:** Üniversitemizin topluma hizmet alanlarını ve öncelikli sorunlarını saptamaya yönelik araştırmalar yaparak geliştirilen çözüm önerilerinin hedef kitleye tanıtılması ve üniversite-toplum işbirliği ve eşgüdümü sağlayacak platformlar oluşturarak toplumsal olaylara ve sorunlara ilişkin toplumu bilgilendirerek toplumun farkındalığının artırılmasıdır.

**Stratejik Hedef 5.1:** Üniversitemizdeki bölümlerin, topluma yönelik hizmet alanlarını saptamak.

**Stratejik Hedef 5.2:** Üniversitemizin çalışma ve topluma hizmet alanlarını topluma tanıtmak.

**Stratejik Hedef 5.3:** Eğitim – öğretimle ilgili süreçleri, topluma hizmet bağlamında düzenlemek.

**Stratejik Hedef 5.4:** Toplumun üniversite bilgi sistemine erişimini kolaylaştırmak.

**STRATEJİK AMAÇ 6:** Üniversitemizin sağlık hizmetleri alanında sağladığı gelişmelerin ve hizmet kalitesinin hedef kitleye tanıtılması; insan kaynaklarını, bilgi sistemlerinin ve hastalara yönelik hizmetlerin iyileştirilmesi ve geliştirilmesi; laboratuvarların doğru, güvenilir, hızlı ve kesintisiz hizmet verebilmesinin sağlanması ve hastane güvenlik sisteminin etkili hâle getirilmesidir.

**Stratejik Hedef 6.1:** Sağlık hizmetleri alanında ulusal ve uluslararası gelişmeleri takip etmek.

**Stratejik Hedef 6.2:** Sağlık hizmetleri konusunda yeni uygulamaları teşvik etmek.

**Stratejik Hedef 6.3:** Sağlık hizmetleri alanındaki hizmetleri görsel ve yazılı medya yoluyla kamuoyuna aktarmak.

**Stratejik Hedef 6.4:** Hasta kabul, muayene ve taburcu hizmetlerini geliştirmek.

**Stratejik Hedef 6.5:** Hasta takip sistemi ve tedavi süreçlerini iyileştirmek.

**Stratejik Hedef 6.6:** Laboratuvar sonuçlarının hızlı ve güvenilir olmasını sağlamak.

**Stratejik Hedef 6.7:** Hasta ve çalışanların güvenliğini sağlamak.

**Stratejik Hedef 6.8:** Acil/komplike hastalar için bölgesel merkez olmak.

**Stratejik Hedef 6.9:** Sağlık hizmetlerini etkin bir şekilde yerine getirebilmek için personel yeterliklerini artırmak.

**Stratejik Hedef 6.10:** Sağlık hizmetlerinde gerekli olan fiziksel mekânları oluşturmak.

**Stratejik Hedef 6.11:** Hasta bakım ve refakat hizmetlerini etkili hâle getirmek.

## III. FAALİYETLERE İLİŞKİN BİLGİ VE DEĞERLENDİRME SONUÇLARI

### 3.1. MALİ BİLGİLER

#### 3.1.1 BÜTÇE GİDERLERİ

2017 Yılı Merkezi Yönetim Bütçe Kanunu ile Üniversitemize tahsis edilen ödenek bir önceki yıla göre %9,98 artarak 807.450.000,00 TL olmuştur. Üniversitemizin bütçe ödeneği; 2017 yılı içerisinde yapılan eklemeler ile birlikte 852.378.952,48 TL'ye yükselmiştir. Üniversitemizde 2017 yılında yapılan giderler ise bir önceki yıla göre %3,70 artarak 745.910.259,36 TL'ye ulaşmıştır. Buna göre, 2017 yılında başlangıç ödeneğine göre %92, toplam ödeneğe göre ise %88 oranında bütçe gerçekleşmesi sağlanmıştır.

Şekil 13 Bütçe Ödeneklerinin Gelişimi

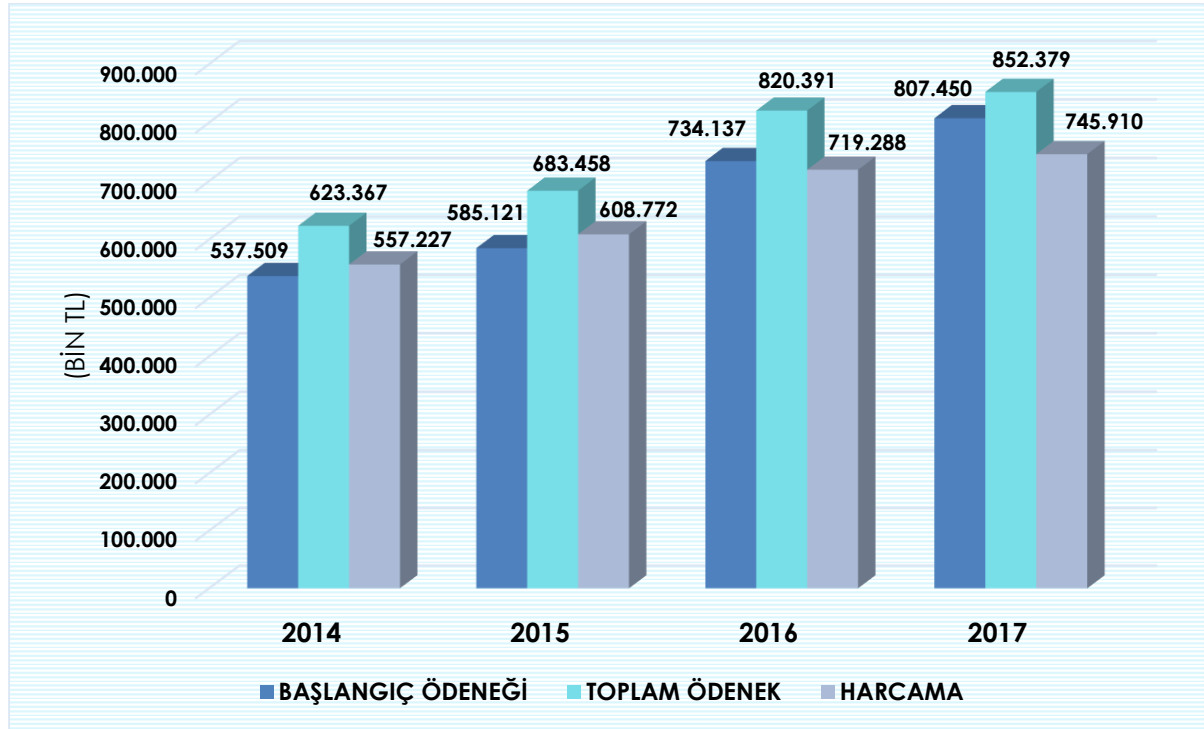

Üniversitemizde yapılan harcamaların dağılımı incelendiğinde en yüksek harcamanın personel ile ilgili giderlerde (Personel Giderleri ile Sosyal Güvenlik Kurumlarına Devlet Primi Giderleri) gerçekleştiği görülmektedir. Söz konusu gider gruplarında gerçekleşen harcamalar toplam harcamaların %72,29'ünü oluşturmakla birlikte bir önceki yıla göre %6,42 artmıştır.

## GAZİ ÜNİVERSİTESİ

Bununla birlikte toplam harcamaların %13,28'ini mal ve hizmet alımları ve %11,79'unu ise sermaye giderleri oluşturmuştur.

2016 ve 2017 yılı bütçe giderlerinin gider türleri itibariyle dağılımı aşağıdaki tabloda ve şekilde gösterilmiştir.

**Tablo 40 2016-2017 Bütçe Giderleri**

GİDER TÜRÜ	2016	2017	2016-2017 DEĞİŞİM ORANI (%)	YÜZDESEL DAĞILIM (%)
PERSONEL GİDERLERİ	437.097.918,78	466.585.973,73	6,75	62,55
SOS.GÜV.DEV.PR.GİD.	69.595.819,93	72.621.209,53	4,35	9,74
MAL VE HİZMET ALIM GİDERLERİ	105.518.334,64	99.087.964,48	-6,09	13,29
CARİ TRANSFERLER	17.744.295,15	19.651.555,03	10,75	2,63
SERMAYE GİDERLERİ	89.331.724,15	87.963.556,59	-1,53	11,79
<b>TOPLAM</b>	<b>719.288.092,65</b>	<b>745.910.259,36</b>	<b>3,70</b>	<b>100</b>

Mal ve Hizmet Alım Giderleri bir önceki yıla göre %6,09 oranında azalmış olup başlangıç ödeneklerinin 1,16 kat üzerinde bütçe gerçekleşmesi meydana gelmiştir. Söz konusu giderlerdeki azalış, görev giderlerinin bir önceki yıla göre %86 oranında azalmasından kaynaklanmıştır. Bu gider grubundan Öğretim Üyesi Yetiştirme Programı (ÖYP) kapsamında 4.269.436,99 TL harcama yapılmıştır. Bununla birlikte Bilimsel Araştırma Projeleri için 5.894.000,00 TL ilgili Esas ve Usuller gereğince özel hesaba aktarılarak kullanıma sunulmuştur.

Mal ve Hizmet Alım Giderlerinin alt gider grupları incelendiğinde; Hizmet Alımlarının %51 pay ile en fazla harcama yapılan grup olduğu görülmektedir. Hizmet Alımlarından sonra en fazla harcama sırasıyla Tüketime Yönelik Mal ve Malzeme Alımlarında (%36) ve Yolluklar (%6) kalemlerinde meydana gelmiştir.

Şekil 14 Mal ve Hizmet Alım Giderlerinin Dağılımı

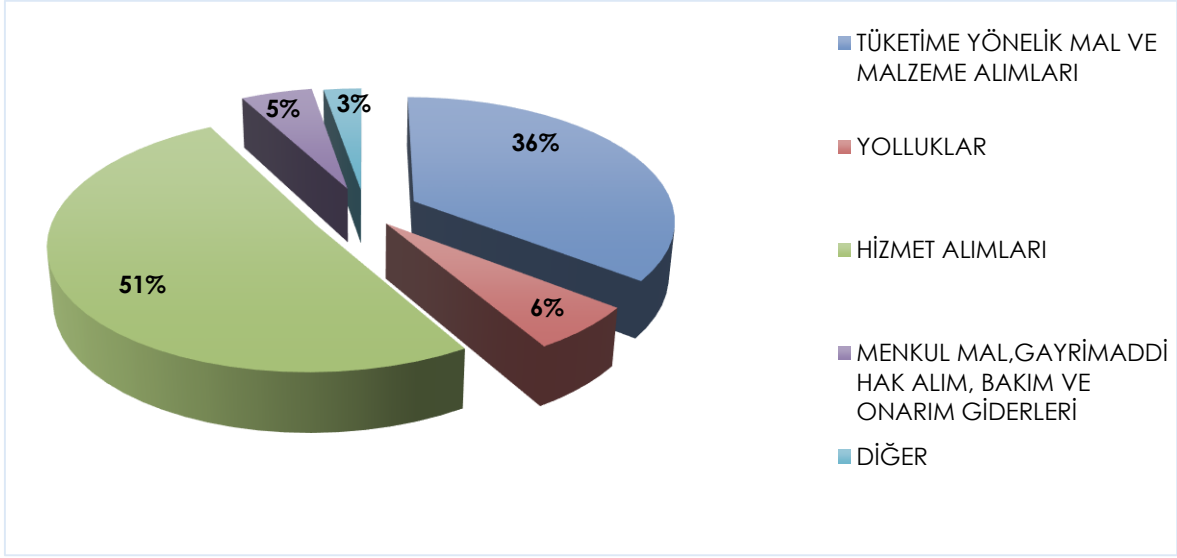

2016 ve 2017 yılı Mal ve Hizmet Alımı Giderlerinin dağılımı aşağıda yer alan tabloda gösterilmiştir.

Tablo 41 Mal ve Hizmet Alım Giderleri

GİDER TÜRÜ	2016	2017	2016-2017 DEĞİŞİM ORANI (%)
TÜKETİME YÖNELİK MAL VE MALZEME ALIMLARI	35.443.527,33	35.184.229,63	-0,73%
YOLLUKLAR	4.784.352,19	5.879.086,22	22,88%
GÖREV GİDERLERİ	9.602.004,35	1.320.545,67	-86,25%
HİZMET ALIMLARI	48.601.405,02	50.246.450,75	3,38%
TEMSİL VE TANITMA GİDERLERİ	99.884,72	53.127,49	-46,81%
MENKUL MAL, GAYRİMADDİ HAK ALIM, BAKIM VE ONARIM GİDERLERİ	5.701.234,83	5.093.313,56	-10,66%
GAYRİMENKUL MAL BAKIM VE ONARIM GİDERLERİ	1.285.602,15	1.308.576,50	1,79%
TEDAVİ VE CENAZE GİDERLERİ	324,05	2.634,66	713,04%
<b>TOPLAM</b>	<b>105.518.334,64</b>	<b>99.087.964,48</b>	<b>-6,09%</b>

Elektrik, su ve yakacak alımları gibi zorunlu giderleri içeren Tüketime Yönelik Mal ve Malzeme Alımları, bir önceki yıla göre %0,73 azalmış olup 35.184.229,63 TL gider gerçekleşmiştir. Bu gider grubunda belirtilen tutar başlangıç ödeneğinin %97'sine karşılık



## GAZİ ÜNİVERSİTESİ

gelmektedir. Anılan tutarın %71'i elektrik, su ve yakacak alımlarında kullanılmıştır. Bu gider grubu kapsamında yapılan harcamaların bir önceki yıla göre değişimleri incelendiğinde; su alımlarının (%51,75), elektrik alımlarının (%37,80) arttığı, yakacak alımları (%15,09) ve diğer giderlerin (%32,37) azaldığı görülmüştür.

**Tablo 42 2015-2017 Tüketime Yönelik Mal ve Malzeme Alımları**

GİDER TÜRÜ	2015	2016	2017	2016-2017 DEĞİŞİM ORANI (%)
SU ALIMLARI	3.225.947,96	2.101.682,80	3.189.349,91	51,75
YAKACAK ALIMLARI	5.444.742,53	6.548.525,02	5.560.486,84	-15,09
ELEKTRİK ALIMLARI	9.048.316,54	11.848.362,98	16.327.278,73	37,80
DİĞER GİDERLER	13.073.215,57	14.944.956,53	10.107.114,15	-32,37
<b>TOPLAM</b>	<b>30.792.222,60</b>	<b>35.443.527,33</b>	<b>35.184.229,63</b>	<b>-0,73</b>

Üniversitemize yolluk ödemelerinde kullanılmak üzere 2017 Yılı Merkezi Yönetim Bütçe Kanunu ile 3.304.000,00 TL ödenek tahsis edilmiştir. Üniversitemizde yolluk bütçe tertiplerine yıl içerisinde yapılan eklemeler ile birlikte toplam ödenek 7.193.737,44 TL'ye ulaşmıştır. ÖYP kapsamında yolluk ödemeleri için 2017 yılında 2.803.687,44 TL ekleme yapılmıştır.

Üniversitemizde 2017 yılında yapılan yolluk harcaması bir önceki yıla göre %22,88 artarak 5.879.086,22 TL olarak gerçekleşmiştir. Yolluk harcamalarının 236.199,80 TL'si sürekli görev yolluğu, 1.686.337,69 TL'si yurtiçi ve 2.861.814,70 TL'si ise yurtdışı geçici görev yolluğu olarak gerçekleşmiştir. ÖYP kapsamında 2017 yılında 2.241.086,43 TL yolluk gideri ödenmiştir. Ayrıca BAP kapsamında yolluk ödeneklerinin 939.000,00 TL'si mevzuat gereğince özel hesaba aktarılmıştır.

Mal ve Hizmet Alımları gider kaleminin %51'ini oluşturan hizmet alımları kapsamında yapılan harcamalar bir önceki yıla göre %3,38 oranında artarak 50.246.450,75 TL'ye ulaşmıştır. Bu gider grubunda başlangıç ödeneklerine göre %127 oranında bütçe gerçekleşmesi sağlanmıştır. Hizmet alımlarının %46'sını oluşturan temizlik hizmeti alım giderleri 2017 yılında bir önceki yıla göre %1,97 artmıştır. Hizmet alımlarının %32,60'ını

## GAZİ ÜNİVERSİTESİ

oluşturan özel güvenlik hizmeti alımı gideri de bir önceki yıla göre %6,97 oranında artmıştır. Telefon Abonelik ve Kullanım Ücretleri bir önceki yıla göre %71,36 oranında azalmıştır. Ayrıca hizmet alımı suretiyle çalıştırılan personele 2017 yılında 463.728,89 TL kıdem tazminatı ödenmiştir.

**Tablo 43 2015-2017 Hizmet Alımları**

GİDER TÜRÜ	2015	2016	2017	2016-2017 DEĞİŞİM ORANI (%)
TEMİZLİK HİZMETİ ALIM GİDERLERİ	16.007.992,63	22.669.098,10	23.115.856,06	1,97%
ÖZEL GÜVENLİK HİZMETİ ALIM GİDERLERİ	11.216.464,22	15.314.468,54	16.382.527,41	6,97%
TELEFON ABONELİK VE KULLANIM ÜCRETLERİ	400.217,03	432.945,56	124.002,96	-71,36%
BİLGİYE ABONELİK GİDERLERİ	85.975,35	96.303,87	145.020,20	50,59%
TAŞIT KİRALAMASI GİDERLERİ	697.510,90	1.093.561,34	1.149.875,66	5,15%
DİĞER HİZMET ALIMLARI	7.548.779,73	8.995.027,61	9.329.168,46	3,71%
<b>TOPLAM</b>	<b>35.956.939,86</b>	<b>48.601.405,02</b>	<b>50.246.450,75</b>	<b>3,38%</b>

Üniversitemizde 2017 yılında yapılan harcamaların %2,63'ünü oluşturan Cari Transferler, bir önceki yıla göre %10,75 artarak 19.651.555,03 TL olmuştur. Cari Transferler kapsamında ödenen Memurların Öğle Yemeğine Yardım ve Sosyal Güvenlik Kurumuna yapılan ödemelerin yanı sıra Hazine Yardımı olarak Gazi Hastanesine 4.925.000,00 TL ve Dış Hekimliği Fakültesine ise 425.000,00 TL aktarılmıştır. Ayrıca Cari Transferler içerisinde yer alan öğrenci destekleri kapsamında 2017 yılında Üniversitemize YÖK tarafından 437.950,00 TL aktarılmış olup, bu tutarın 295.807,94 TL'si öğrencilerimize ödenmiştir.

Üniversitemizde 2017 Yılı Yatırım Programı kapsamında on altı adet proje yürütülmüş olup, bu projelerin finansmanı amacıyla 153.110.000,00 TL ödenek tahsis edilmiştir. Yıl içerisinde başlangıç ödeneğine likit kaynaklarından 4.642.000,00 TL eklenerek, toplam sermaye ödeneği 157.752.000,00 TL'ye yükselmiş ve sermaye ödenekleri bir önceki yıla göre %48,30 artmıştır.

Üniversitemizde 2017 yılında yapılan sermaye giderleri bir önceki yıla göre %1,5 oranında azalarak 87.963.556,59 TL olmuştur. Belirtilen tutar ile sermaye giderlerinde başlangıç ödeneğine göre %57,45 oranında bütçe gerçekleşmesi sağlanmıştır.

Şekil 15 2014-2017 Sermaye Ödenek ve Harcama

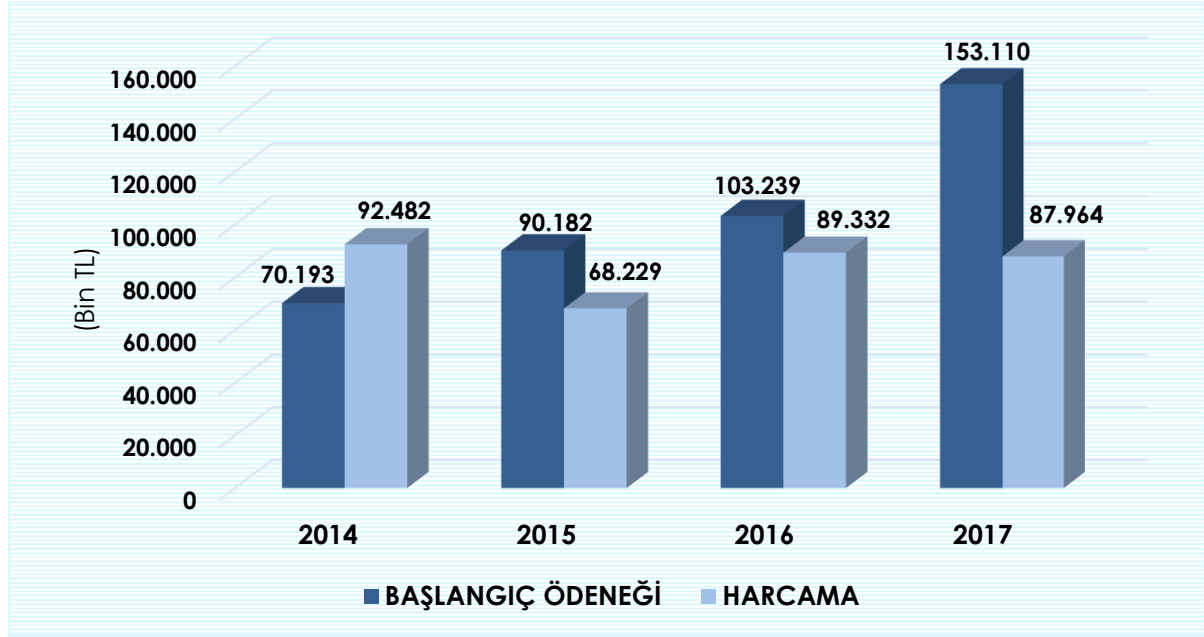

Sermaye Giderleri kapsamında en fazla harcama 41.687.930,10 TL ile Gayrimenkul Sermaye Üretim Giderlerinde yapılmıştır. Bu gider grubunda yapılan harcama bir önceki yıla göre %22,48 artış göstermiş olup, %52,27 oranında bütçe gerçekleşmesi meydana gelmiştir. Sermaye Giderlerinin %37'sini oluşturan Mamul Mal Alımlarında bir önceki yıla göre %25,88 oranında azalma meydana gelmiştir.

Üniversitemizde yatırım projeleri kapsamında 2017 yılında eğitim sektöründe yapılan harcamalar toplam sermaye harcamasının yaklaşık olarak %23,67'sini oluşturmuştur. Bu sektörde yer alan Açık ve Kapalı Spor Tesisleri, Derslik ve Merkezi Birimler ve Rektörlük Binası Restorasyonu projelerinde harcama yapılmamıştır. Kampüs Altyapısı projesi ödeneğinin %52'si harcanmıştır. Muhtelif İşler projesi kapsamında mamul mal alımları ile lisans ve yazılım alımları yapılmıştır. Söz konusu alımların yapılabilmesi amacıyla projeye 1.985.000,00 TL ilave ödenek sağlanmış olup proje ödeneğinin %61'i harcanmıştır. Yayın

## GAZİ ÜNİVERSİTESİ

Alımı projesi kapsamında ise 330.000,00 TL ödenek eklenmiş olup proje ödeneğinin %97,80'i (4.723.796,01 TL) harcanmıştır. Büyük Onarım projesi kapsamında ise Üniversitemiz birimlerinin ihtiyaçları doğrultusunda 6.210.811,95 TL tutarında bakım ve onarım gideri yapılmıştır. Üniversitemizde yürütülen yatırım projelerinin sektörel dağılımı aşağıdaki tabloda gösterilmiştir.

**Tablo 44 2017 Yılı Sektörel Bazda-Özel Bütçe Yatırım Projelerinin Dağılımı**

SEKTÖR	PROJE SAYISI	PROGRAM ÖDENEĞİ	FİİLİ ÖDENEK	NAKDİ GERÇEKLEŞME
EĞİTİM	8	55.498.000	57.813.000	20.828.849
SAĞLIK	3	85.000.000	87.327.000	54.524.707
DKH-EĞİTİM TEKNOLOJİK ARAŞTIRMA	4	12.610.000	12.610.000	12.610.000
KAMULAŞTIRMA	1	2.000	2.000	0
<b>TOPLAM</b>	<b>16</b>	<b>153.110.000</b>	<b>157.752.000</b>	<b>87.963.557</b>

2017 Yılı Yatırım Programı sağlık sektöründe yer alan Acil Servis ve Onkoloji Hastanesi projesinin inşaatına devam edilmiştir. Söz konusu projede ödeneğin %68'i kullanılmıştır. Projenin tamamlanma oranı %64 olmuştur. Projenin kullanılmayan ödeneği 2018 yılına devredilmiştir. Muhtelif İşler projesine 2.327.000,00 TL ödenek eklenmiş olup toplam ödeneğin %52,40'ı harcanmıştır. Anılan proje kapsamında 5.020.468,33 TL tutarında gayrimenkul büyük onarımı, 10.130.178,02 TL makine ve teçhizat alımı, 1.785.833,24 TL tutarında tıbbi cihazların bakım ve onarımları gerçekleştirilmiştir.

DKH/Sosyal-Teknolojik Araştırma sektöründeki bütün ödenekler Maliye Bakanlığınca belirlenen “Yükseköğretim Kurumları Bütçelerinde Bilimsel Araştırma Projeleri İçin Tefrik Edilen Ödeneklerin Özel Hesaba Aktarılarak Kullanımı, Muhasebeleştirilmesi ile Özel Hesabın İşleyişine İlişkin Esas ve Usuller” gereğince özel hesaba aktarılarak harcamalar gerçekleştirilmiştir.

# GAZİ ÜNİVERSİTESİ

**Tablo 45 2017 Yılı Yatırım Projeleri Ödenek ve Gerçekleşmeleri**

SEKTÖRÜN ADI	PROJENİN ADI	PROGRAM YILI ÖDENEĞİ (TL)	FİİLİ ÖDENEK (TL)	NAKDİ HARCAMA (TL)
SAĞLIK	ÇOCUK HASTANESİ	1.000	1.000	0,00
SAĞLIK	MUHTELİF İŞLER (BÜTÇE)	29.999.000	32.326.000	16.936.479,59
SAĞLIK	ACİL SERVİS VE ONKOLOJİ HASTANESİ	55.000.000	55.000.000	37.588.227,86
EĞİTİM BEDEN EĞT. SPOR	AÇIK VE KAPALI SPOR TESİSLER	500.000	500.000	0,00
EĞİTİM KÜLTÜR	REKTÖRLÜK BİNASI RESTORASYONU	5.000.000	5.000.000	0,00
EĞİTİM	ÇEŞİTLİ ÜNİTELERİN ETÜD PROJESİ	198.000	198.000	58.410
EĞİTİM	DERSLİK VE MERKEZİ BİRİMLER	18.800.000	18.800.000	0,00
EĞİTİM	MUHTELİF İŞLER	12.000.000	13.985.000	8.544.538,94
EĞİTİM	BÜYÜK ONARIM	12.000.000	12.000.000	6.210.811,95
EĞİTİM	KAMPÜS ALTYAPISI	2.500.000	2.500.000	1.291.292,24
KAMULAŞTIRMA		2.000	2.000	0,00
EĞİTİM	YAYIN ALIM	4.500.000	4.830.000	4.723.796,01
DKH	MERKEZ ARAŞTIRMA LABORATUVARI	10.000	10.000	10.000,00
DKH	FOTONİK UYGULAMA VE ARAŞTIRMA ALTYAPISININ GELİŞTİRİLMESİ	2.000.000	2.000.000	2.000.000,00
DKH	REKTÖRLÜK BİLİMSEL ARAŞTIRMA PROJELERİ	7.110.000	7.110.000	7.110.000,00
DKH	EKLEMELİ İMALAT TEKNOLOJİLERİ ARAŞTIRMA MERKEZİ	3.490.000	3.490.000	3.490.000,00
<b>TOPLAM</b>		<b>153.110.000</b>	<b>157.752.000</b>	<b>87.963.556,59</b>

# GAZİ ÜNİVERSİTESİ

**Tablo 46 2017 Yılı Bütçe Giderlerinin Görünümü**

	2016 GERÇEKLEŞME	2017 BAŞLANGIÇ ÖDENEĞİ	2017 GERÇEKLEŞME	GERÇEKLEŞME ORANI (%)	ARTIŞ ORANI (%)
<b>BÜTÇE GİDERLERİ TOPLAMI</b>	<b>719.288.092,65</b>	<b>807.450.000,00</b>	<b>745.910.259,36</b>	<b>92,38%</b>	<b>3,70%</b>
<b>01 - PERSONEL GİDERLERİ</b>	<b>437.097.918,78</b>	<b>474.588.000,00</b>	<b>466.585.973,73</b>	<b>98,31%</b>	<b>6,75%</b>
MEMURLAR	429.174.919,85	464.408.000,00	458.256.008,87	98,68%	6,78%
SÖZLEŞMELİ PERSONEL	2.552.088,31	2.929.000,00	2.376.204,24	81,13%	-6,89%
İŞÇİLER	1.783.193,52	2.186.000,00	1.934.184,62	88,48%	8,47%
GEÇİCİ PERSONEL	1.783.828,69	3.200.000,00	2.134.544,58	66,70%	19,66%
DİĞER PERSONEL	1.803.888,41	1.865.000,00	1.885.031,42	101,07%	4,50%
<b>02 - SOSYAL GÜVENLİK KURUMLARINA DEVLET PRİMİ GİDERLERİ</b>	<b>69.595.819,93</b>	<b>74.923.000,00</b>	<b>72.621.209,53</b>	<b>96,93%</b>	<b>4,35%</b>
MEMURLAR	68.053.899,62	73.349.000,00	71.079.104,21	96,91%	4,45%
SÖZLEŞMELİ PERSONEL	612.040,03	588.000,00	464.911,38	79,07%	-24,04%
İŞÇİLER	284.712,68	414.000,00	256.699,22	62,00%	-9,84%
GEÇİCİ PERSONEL	576.137,59	490.000,00	742.010,47	151,43%	28,79%
DİĞER PERSONEL	69.030,01	82.000,00	78.484,25	95,71%	13,70%
<b>03 - MAL VE HİZMET ALIM GİDERLERİ</b>	<b>105.518.334,64</b>	<b>85.444.000,00</b>	<b>99.087.964,48</b>	<b>115,97%</b>	<b>-6,09%</b>
TÜKETİME YÖNELİK MAL VE MALZEME ALIMLARI	35.443.527,33	36.280.000,00	35.184.229,63	96,98%	-0,73%
YOLLUKLAR	4.784.352,19	3.304.000,00	5.879.086,22	177,94%	22,88%
GÖREV GİDERLERİ	9.602.004,35	366.000,00	1.320.545,67	360,80%	-86,25%
HİZMET ALIMLARI	48.601.405,02	39.553.000,00	50.246.450,75	127,04%	3,38%
TEMSİL VE TANITMA GİDERLERİ	99.884,72	64.000,00	53.127,49	83,01%	-46,81%
MENKUL MAL, GAYRİMADDİ HAK ALIM, BAKIM VE ONARIM GİDERLERİ	5.701.234,83	3.420.000,00	5.093.313,56	148,93%	-10,66%
GAYRİMENKUL MAL BAKIM VE ONARIM GİDERLERİ	1.285.602,15	2.457.000,00	1.308.576,50	53,26%	1,79%
TEDA Vİ VE CENAZE GİDERLERİ	324,05	0,00	2.634,66		713,04%
<b>05 - CARİ TRANSFERLER</b>	<b>17.744.295,15</b>	<b>19.385.000,00</b>	<b>19.651.555,03</b>	<b>101,38%</b>	<b>10,75%</b>
GÖREV ZARARLARI	10.048.643,50	10.814.000,00	10.813.755,09	100,00%	7,61%
HAZİNE YARDIMLARI	5.095.000,00	5.348.000,00	5.348.000,00	100,00%	4,97%
KAR AMACI GÜTMİYEN KURULUŞLARA YAPILAN TRANSFERLER	2.599.000,00	3.192.000,00	3.192.000,00	100,00%	22,82%
HANE HALKINA YAPILAN TRANSFERLER	0,00	0,00	295.807,94		
YURTDIŞINA YAPILAN TRANSFERLER	1.651,65	31.000,00	1.992,00	6,43%	20,61%
<b>06 - SERMAYE GİDERLERİ</b>	<b>89.331.724,15</b>	<b>153.110.000,00</b>	<b>87.963.556,59</b>	<b>57,45%</b>	<b>-1,53%</b>
MAMUL MAL ALIMLARI	43.912.505,48	40.060.000,00	32.542.714,02	81,23%	-25,89%
GAYRİ MADDİ HAK ALIMLARI	676.754,37	300.000,00	715.798,95	238,60%	5,77%
GAYRİMENKUL ALIMLARI VE KAMULAŞTIRMASI	0,00	2.000,00	0,00	0,00%	
GAYRİMENKUL SERMAYE ÜRETİM GİDERLERİ	34.037.069,45	79.749.000,00	41.687.930,10	52,27%	22,48%
MENKUL MALLARIN BÜYÜK ONARIM GİDERLERİ	1.291.256,79	1.000.000,00	1.785.833,24	178,58%	38,30%
GAYRİMENKUL BÜYÜK ONARIM GİDERLERİ	9.414.138,06	31.999.000,00	11.231.280,28	35,10%	19,30%

## 3.1.2. BÜTÇE GELİRLERİ

Üniversitemizin 2017 yılı bütçe gelirleri bir önceki yıla göre yaklaşık olarak %0,32 oranında azalarak 708.215.676,84 TL olmuştur. Bu tutarla 2017 Yılı Bütçe Kanunu ile tahsis edilen gelirin yaklaşık %88'i gerçekleşmiştir.

Şekil 16 2014-2017 Gelirler

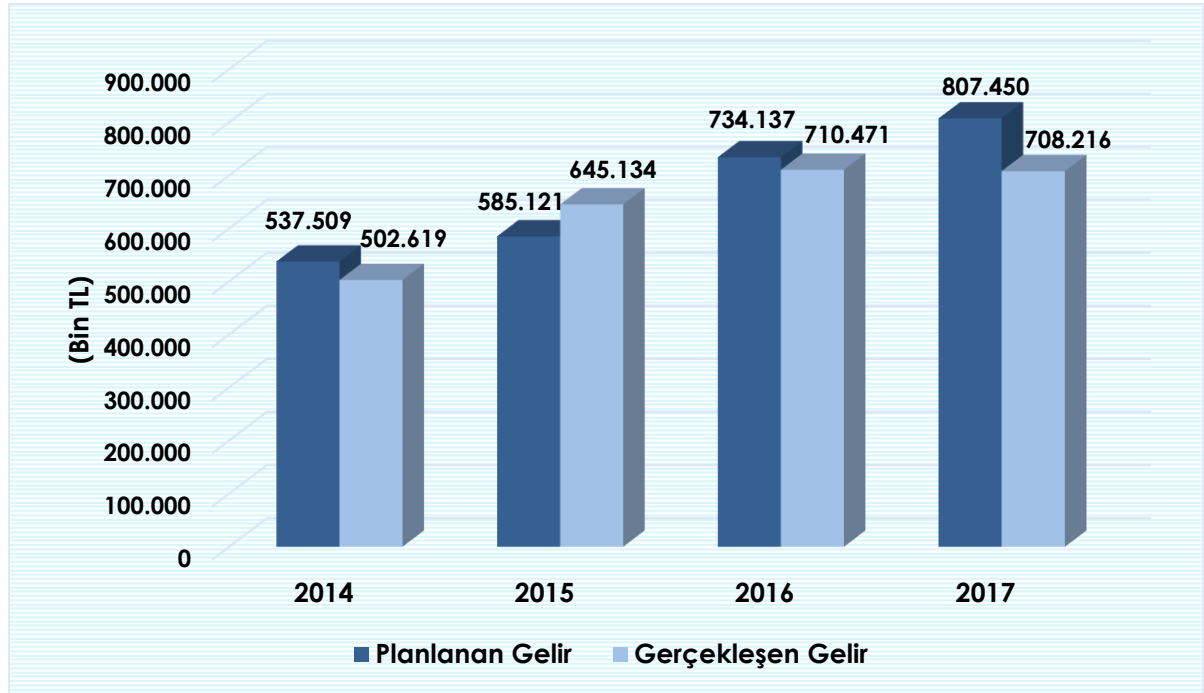

Bütçe gelirleri detaylı incelendiğinde 2017 yılında öğrenci katkı paylarının yer aldığı Teşebbüs ve Mülkiyet Gelirleri toplam gelirlerin %3,2'sini oluşturmuştur. Teşebbüs ve Mülkiyet Gelirleri 2017 yılında bir önceki yıla göre %29,70 artarak 22.653.950,39 TL olmuştur. Söz konusu artışta yıl içerisinde yaz okulu uygulamasının başlaması, elde edilen kira ve örgün öğretim gelirlerinde meydana gelen artış etkili olmuştur. Teşebbüs ve Mülkiyet Gelirleri 2017 yılında planlanan gelirin üzerinde (%143,56) gerçekleşmiştir.

Üniversitemizin temel gelirini oluşturan Hazine Yardımı, 2017 yılında bir önceki yıla göre %1,57 azalarak 648.852.635,04 TL olmuştur. Söz konusu tutar ile planlanan gelirin %85,55'i gerçekleşmiştir. Anılan tutarın 559.958.255,99 TL'si cari, 88.894.379,05 TL'si ise sermaye geliri olarak kaydedilmiştir. Ancak bu tutarın 148.551.359,40 TL'si Maliye

## GAZİ ÜNİVERSİTESİ

Bakanlığınca 2016 yılında tahakkuklarından devreden tutar olarak gelirleştirilmiştir. Bununla birlikte 2017 yılı tahakkuklarından 258.169.724,37 TL ise 2018 yılına devretmiştir.

Alınan Bağış ve Yardımlar içerisinde yer alan bir diğer gelir ise Proje Yardımlarıdır. Proje Yardımları kapsamında 2017 yılında YÖK tarafından Üniversitemize ÖYP için 2.759.000,00 TL, YÖK Yabancı Uyruklu Öğrenci Desteği olarak 8.200,00 TL ve YÖK Burs Destekleri olarak ise 429.750,00 TL gelir kaydedilmiştir.

**Tablo 47 2016-2017 Bütçe Gelirleri Tablosu**

GELİR TÜRÜ	2016	2017	DEĞİŞİM ORANI (%)	YÜZDESEL DAĞILIM
Teşebbüs ve Mülkiyet Gelirleri	17.466.169	22.653.950	29,70%	3,20%
Alınan Bağış ve Yardımlar ile Özel Gelirler	661.734.152	652.050.585	-1,46%	92,07%
Diğer Gelirler	32.285.422	33.897.692	4,99%	4,79%
Red ve İadeler (-)	1.014.968	386.550	-61,92%	0,14%
<b>Toplam</b>	<b>710.470.775</b>	<b>708.215.677</b>	<b>-0,32%</b>	<b>100%</b>

Diğer Gelirler kaleminde ise 2017 yılında bir önceki yıla göre %5 oranında artış yaşanmış olup planlanan gelirin üzerinde gerçekleşme sağlanmıştır. Diğer Gelirler içerisinde yer alan Öğrenci Katkı Payı Telif Gelirleri bir önceki yıla göre %4,31 artarak 13.281.176,00 TL olarak gerçekleşmiştir. Anılan tutar planlanan gelirin %70,20'sini oluşturmuştur. Ayrıca bu gelir grubu içerisinde yer alan diğer bir gelir olan Araştırma Projeleri Gelirleri ise 2016 yılına göre %13,66 artarak 17.638.979,06 TL'ye ulaşmıştır.

Üniversitemizde 2016-2017 eğitim-öğretim yılında ve 2017-2018 eğitim-öğretim yılında ikinci öğretim programlarında yeni kontenjan açılmadığından 2017 yılında ikinci öğretim programlarında elde edilen gelir bir önceki yıla göre %45 azalmıştır. Ayrıca 667 Sayılı KHK uyarınca Üniversitemize kayıt yaptıran öğrencilerin bulunması ve geçmiş yıllarda



# GAZİ ÜNİVERSİTESİ

tahsil edilerek gelirleştirilemeyen tutarların gelir olarak kaydedilmesi örgün öğretim gelirlerinin artmasını sağlamıştır. Üniversitemizde 2017 yılında yaz okulu açılmış olup, bu kapsamda 1.578.604,32 TL gelir sağlanmıştır.

**Tablo 48 2017 Yılı Bütçe Gelirlerinin Görünümü**

	2016 GERÇEKLEŞME TOPLAMI	2017 PLANLANAN GELİR	2017 GERÇEKLEŞEN GELİR	2017 GERÇEKLEŞME ORANI (%)	YILLIK ARTIŞ ORANI (GERÇEKLEŞME) (%)
<b>BÜTÇE GELİRLERİ TOPLAMI</b>	<b>710.470.775,42</b>	<b>807.450.000,00</b>	<b>708.215.676,84</b>	<b>87,71%</b>	<b>-0,32%</b>
Vergi Gelirleri	0,00	0,00	0,00	0,00	0,00
Sosyal Güvenlik Gelirleri	0,00	0,00	0,00	0,00	0,00
Teşebbüs ve Mülkiyet Gelirleri	17.466.168,68	15.780.000,00	22.653.950,39	143,56%	29,70%
Mal ve Hizmet Satış Gelirleri	15.157.705,81	13.280.000,00	19.520.125,23	146,99%	28,78%
Kira Gelirleri	2.308.462,87	2.500.000,00	3.133.825,16	125,35%	35,75%
Alınan Bağış ve Yardımlar ile Özel Gelirler	661.734.152,32	758.471.000,00	652.050.585,04	85,97%	-1,46%
Merkezi Yönetim Bütçesine Dahil Idarelerden Alınan Bağış ve Yardımlar	659.194.183,59	758.471.000,00	648.852.635,04	85,55%	-1,57%
Kurumlardan ve Kişilerden Alınan Yardım ve Bağışlar	120.747,58	0,00	1.000,00	0,00	-99,17%
Proje Yardımları	2.419.221,15	0,00	3.196.950,00	0,00	32,15%
<b>Diğer Gelirler</b>	<b>32.285.422,25</b>	<b>33.199.000,00</b>	<b>33.897.691,61</b>	<b>102,10%</b>	<b>4,99%</b>
Faiz Gelirleri	1.447.964,06	1.060.000,00	604.769,14	57,05%	-58,23%
Kişi ve Kurumlardan Alınan Paylar	15.518.535,34	12.311.000,00	17.638.979,06	143,28%	13,66%
Para Cezaları	26.675,71	55.000,00	81.998,30	149,09%	207,39%
Diğer Çeşitli Gelirler	15.292.247,14	19.773.000,00	15.571.945,11	78,75%	1,83%
Sermaye Gelirleri	0,00	0,00	0,00	0,00	0,00
Alacaklardan Tahsilat	0,00	0,00	0,00	0,00	0,00
Red ve İadeler (-)	1.014.967,83	0,00	386.550,20	0,00	-61,92%



### 3.1.3. MALİ DENETİM SONUÇLARI

Sayıştay Başkanlığı tarafından 2017 yılında, 2016 yılına ait işlemlere ilişkin hazırlanan 2016 Yılı Düzenlilik Denetim Raporu'nda denetim görüşünü etkilemeyen ve aşağıda belirtilen beş adet bulguya yer verilmiştir. Raporla belirtilen bulgulara ilişkin olarak düzeltme işlemleri yapılmış olup, muhasebe kayıtlarında gelecek dönemlerde de hata olmaması için özen gösterilecektir.

- Haklar Hesabında İzlenmesi Gereken Uluslararası Veri Tabanı Üyelik Hizmeti Alımının Direkt Giderleştirilmesi,
- Bilimsel Araştırma Projelerinde Projesi İptal Edilen Proje Yürütücülerine Bilimsel Araştırma Yönergesi Gereği 3 Yıl Boyunca Proje Verilmemesi Gerekirken Tekrar Proje Verilmesi,
- 2011-2016 Yıllarında Yürütülen Bilimsel Araştırma Projelerinde Sürelerin Bitmesine Rağmen Kesin Rapor Verilmeyen veya Geç Verilen Projelerin Bulunması,
- Üniversitenin 2011-2016 Yıllarında Yürütülen Bilimsel Araştırma Projelerinde Ara Raporların Süresinden Sonra Verilmesi veya Hiç Verilmemesi,
- Fiilen Atıl Durumda Olan Fakülte ve Yüksekokullarda, Kadro Aktarımlarının Tamamlanmamış Olması.

Anılan Raporla, Üniversitemizin mali rapor ve tablolarının tüm yönleriyle doğru ve güvenilir bilgi içerdiği kanaatine varıldığı belirtilmiştir.

# GAZİ ÜNİVERSİTESİ

**Tablo 49 Sayıştay Başkanlığı İlam ve Sorgularına İlişkin İş ve İşlemler**

S.NO	İLAM/SORGU NO	NİTELİĞİ	İLGİLİ YILI	İÇERİĞİ/SONUCU
1	2010-72	İLAM	2010	<p>2010 yılı hesabına ilişkin 2547 sayılı Kanunun 39. maddesine göre yurtdışında görevlendirilenlere yurtiçi maaş ödemeleri ile ilgilidir.</p> <p>Kişi borcu dosyalarından 3'ü kapatılmıştır. 2 kişi borcu dosyası ise 2016 yılında Hukuk Müşavirliğine devredilmiş olup, yasal süreç devam etmektedir.</p>
2	2011-49	İLAM	2011	<p>2011 yılı hesabına ilişkin fazla ödenen ek ödeme, makam-görev tazminatı, eğitim-öğretim ödeneğine ilişkindir.</p> <p>Kişi borcu dosyalarından 6'sı kapatılmıştır. 5 kişi borcu dosyası ise Hukuk Müşavirliğine devredilmiş olup, yasal süreç devam etmektedir.</p>
3	2012-195	İLAM	2012	<p>2012 yılı hesabına ilişkin ödenen ek ders ücretleri ile ilgilidir.</p> <p>Dosya Hukuk Müşavirliğine devredilmiş olup, yasal süreç devam etmektedir.</p>

### 3.2. FAALİYET VE PROJE BİLGİLERİ

#### 3.2.1. FAALİYET BİLGİLERİ

##### 3.2.1.1. Düzenlenen Etkinlikler

Tablo 50 Düzenlenen Etkinlikler

BİRİMLER	SEMPOZYUM		KONGRE		KONFERANS		PANEL		SEMİNER		DİĞER ETKİNLİKLER		GENEL TOPLAM
	A	B	A	B	A	B	A	B	A	B	A	B	
FAKÜLTELER	66	349	46	216	94	84	40	16	207	17	922	75	2.132
TÜRK MÜZİĞİ DEVLET KONSERVATUVARI	1	9	-	1	3	1	1	-	2	-	69	-	87
ENSTİTÜLER	2	17	2	8	3	13	-	-	-	-	63	43	151
MESLEK YÜKSEKOKULLARI	24	4	8	13	-	-	-	-	-	-	19	1	69
UYGULAMA VE ARAŞTIRMA MERKEZLERİ	28	9	9	7	6	8	81	-	123	1	531	6	809
İDARİ BİRİMLER	-	-	-	-	-	-	38	-	59	-	227	-	324
<b>TOPLAM</b>	<b>121</b>	<b>388</b>	<b>65</b>	<b>245</b>	<b>106</b>	<b>106</b>	<b>160</b>	<b>16</b>	<b>391</b>	<b>18</b>	<b>1.831</b>	<b>125</b>	<b>3.572</b>

A: ULUSAL B: ULUSLARARASI

# GAZİ ÜNİVERSİTESİ

## 3.2.1.2. Düzenlenen Bilimsel Toplantılara ve Etkinliklere Katılan Personel Sayısı

Tablo 51 Düzenlenen Bilimsel Toplantılara ve Etkinliklere Katılan Personel Sayısı

FAKÜLTELER	404	898	274	1.004	384	396	120	47	384	116	119	18	4.164
TÜRK MÜZİĞİ DEVLET KONSERVATUVARI	1	8	-	1	2	1	1	-	2	-	-	-	16
ENSTİTÜLER	-	10	3	5	302	3	-	-	200	-	14	13	550
YÜKSEKOKULLAR	-	4	19	5	-	-	-	-	-	-	-	-	28
MESLEK YÜKSEKOKULLARI	16	64	4	13	6	29	-	-	-	-	-	-	132
UYGULAMA VE ARAŞTIRMA MERKEZLERİ	97	104	11	16	-	7	3	-	61	-	12	-	311
İDARİ BİRİMLER	-	7	-	5	-	2	-	-	17	-	-	-	31
<b>GENEL TOPLAM</b>	<b>518</b>	<b>1.095</b>	<b>311</b>	<b>1.049</b>	<b>694</b>	<b>438</b>	<b>124</b>	<b>47</b>	<b>664</b>	<b>116</b>	<b>145</b>	<b>31</b>	<b>5.232</b>

A: ULUSAL B: ULUSLARARASI

## 3.2.1.3. İndekslere Giren Hakemli Dergilerde Yapılan Yayınlar

Gazi Üniversitesinde 2017 yılında 1.357’i ulusal olmak üzere 3.545 makale, 596’sı ulusal olmak üzere 4.950 bildiri ve 672 adet kitap yayınlanmıştır. Üniversitemizin 2013-2017 dönemi yayın sayılarına ilişkin veriler aşağıdaki şekillerde gösterilmiştir<sup>2</sup>.

Şekil 17 2013-2017 Toplam Yayın Sayısı

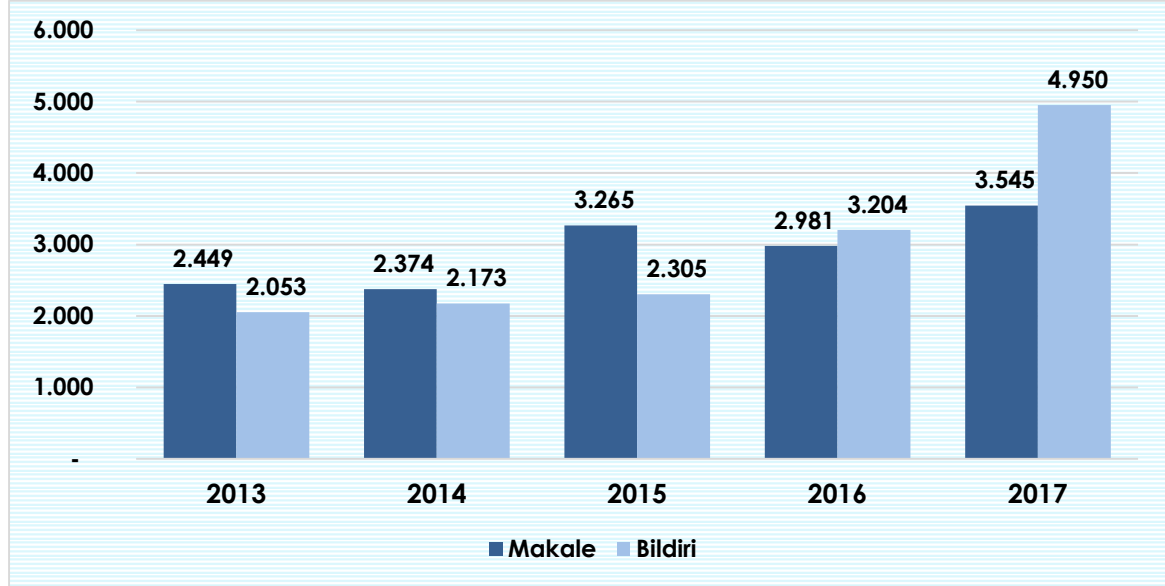

Şekil 18 2017 Yılı Makale, Bildiri ve Kitap Sayısı

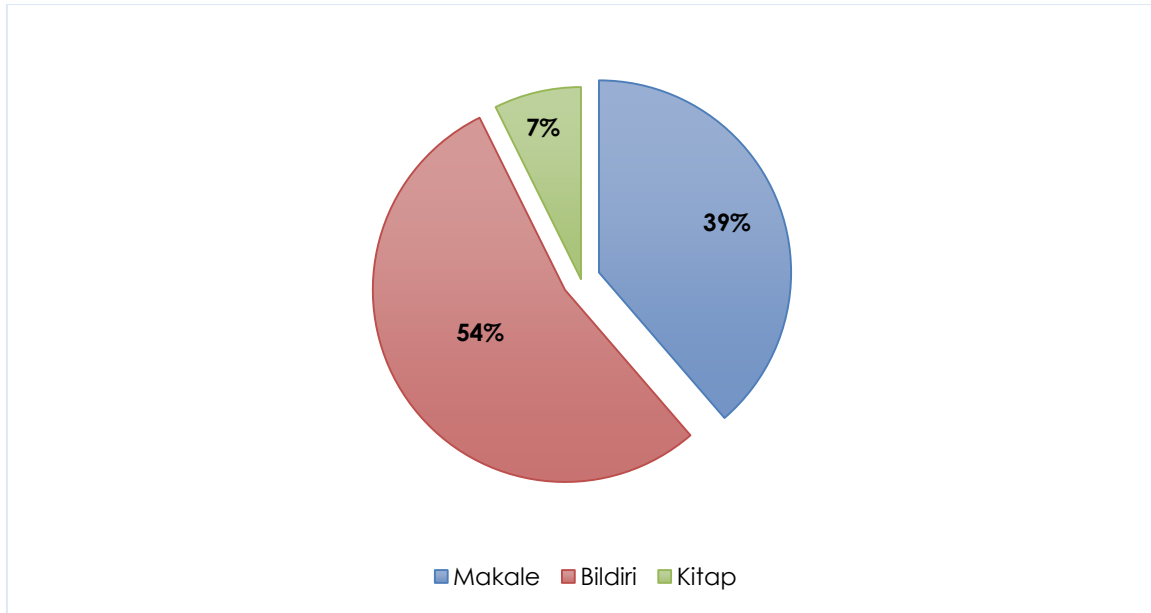

<sup>2</sup> Faaliyet Raporlarından derlenmiştir.



# GAZİ ÜNİVERSİTESİ

**Tablo 52 2017 Yılı Yayın Sayısı**

BİRİMLER	MAKALE		BİLDİRİ		KİTAP/KİTAP BÖLÜMÜ/ EDİTÖRLÜĞÜ
	A	B	A	B	
<b>FAKÜLTELER</b>	<b>1.306</b>	<b>2.022</b>	<b>548</b>	<b>4.089</b>	<b>641</b>
Diş Hekimliği Fakültesi	40	98	19	172	12
Eczacılık Fakültesi	30	129	25	226	27
Edebiyat Fakültesi	74	96	72	195	108
Fen Fakültesi	55	307	4	203	77
Gazi Eğitim Fakültesi	265	430	90	1.309	188
Güzel Sanatlar Fakültesi	22	21	4	19	4
Hukuk Fakültesi	25	10	19	29	49
İktisadi ve İdari Bilimler Fakültesi	153	101	70	141	51
İletişim Fakültesi	25	24	23	16	6
Mimarlık Fakültesi	33	52	10	180	28
Mühendislik Fakültesi	18	81	23	169	4
Polatlı Fen Edebiyat Fakültesi	1	35	5	34	8
Sağlık Bilimleri Fakültesi	71	98	77	452	25
Sanat ve Tasarım Fakültesi	16	59	9	143	13
Spor Bilimleri Fakültesi	55	127	27	232	19
Teknoloji Fakültesi	139	224	39	531	7
Tıp Fakültesi/Hastane	142	-	-	-	-
Turizm Fakültesi	142	130	32	38	15
<b>TÜRK MÜZİĞİ DEVLET KONSERVATUVARI</b>	<b>1</b>	<b>1</b>	<b>-</b>	<b>9</b>	<b>9</b>
<b>ENSTİTÜLER</b>	<b>14</b>	<b>33</b>	<b>6</b>	<b>91</b>	<b>8</b>
Eğitim Bilimleri Enstitüsü	5	18	-	59	6
Fen Bilimleri Enstitüsü	1	7	6	9	-
Güzel Sanatlar Enstitüsü	8	8	-	23	2
<b>YÜKSEKOKULLAR</b>	<b>2</b>	<b>4</b>	<b>-</b>	<b>4</b>	<b>2</b>
Tapu Kadastro Yüksekokulu	2	4	-	4	2
<b>MESLEK YÜKSEKOKULLARI</b>	<b>17</b>	<b>66</b>	<b>20</b>	<b>110</b>	<b>1</b>
Polatlı Sosyal Bilimler M.Y.O	-	-	20	8	-
Sağlık Hizmetleri M.Y.O.	10	23	-	35	-
Teknik Bilimler M.Y.O.	7	43	-	67	1
<b>UYGULAMA VE ARAŞTIRMA MERKEZLERİ</b>	<b>17</b>	<b>62</b>	<b>22</b>	<b>51</b>	<b>11</b>
Akdeniz Havzası Afr.Med.Uyg.Araştırma Merkezi	-	2	-	4	-
Atatürk İlkeleri ve İnk.Tarihi Araştırma Uyg.Merkezi	-	-	-	-	2
Biyomedikal Kalibrasyon Araştırma Merkezi	5	-	1	1	-
Deprem Mühendisliği Uygulama Araştırma Merkezi	-	24	10	17	2
Laboratuvar Hayvanları Yetiştirme ve Deneysel Arş.Mrk	-	1	-	3	-
Non İyonizan Radyasyondan Korunma Arş.Uyg.Merk.	6	-	-	-	-
Türk Halk Bilimi Araştırma Uygulama Merkezi	-	5	-	-	1
Türkçe Öğrenim Arş.ve Uyg.Merkezi	-	10	2	8	4
Uzaktan Eğitim Uyg.Arş.Merkezi	-	17	-	16	2
Yaşam Bilimleri Uygulama Araştırma Merkezi	6	3	9	2	-
<b>TOPLAM</b>	<b>1.357</b>	<b>2.188</b>	<b>596</b>	<b>4.354</b>	<b>672</b>

A: ULUSAL B: ULUSLARARASI

3.2.1.4. İdari Birimlerin Faaliyetleri

3.2.1.4.1. Genel Sekreterlik

3.2.1.4.1.1. Hizmet İçi Eğitim Faaliyetler

2017 yılında 8 hizmet içi eğitim düzenlenmiştir. Düzenlenen hizmet içi eğitim programlarına 649 idari, 268 akademik personel olmak üzere toplam 917 personel katılmıştır.

Tablo 53 İdari Personel Hizmet İçi Eğitim Faaliyetleri

İDARİ PERSONEL					
NO	EĞİTİMİN ADI	EĞİTİMİN VERİLDİĞİ TARİHLER	EĞİTİMİN İÇERİĞİ	EĞİTİMİN VERİLDİĞİ İLGİLİ BİRİMLER	KATILIMCI SAYISI
1	TEMEL DÜZEY BİLGİSAYAR EĞİTİMİ PC WORD-9	16.01.2017 19.01.2017	Üniversitemizde görev yapmakta olan idari personelimizin Microsoft Office Programlarına yönelik kursa tabi tutarak bilgisayar kullanımı ile ilgili eksiklikleri giderebilmek.	Enst/Fak/YO/MYO ve merkez birimlerinde görev yapmakta olan idari personel	114
2	TEMEL DÜZEY BİLGİSAYAR EĞİTİMİ PC EXCEL-10	23.01.2017 26.01.2017	Üniversitemizde görev yapmakta olan idari personelimizin Microsoft Office Programlarına yönelik kursa tabi tutarak bilgisayar kullanımı ile ilgili eksiklikleri giderebilmek.	Enst/Fak/YO/MYO ve merkez birimlerinde görev yapmakta olan idari personel	104
3	BESLENME ÇALIŞANLARINA YÖNELİK HİZMET İÇİ EĞİTİM PROGRAMI	30.01.2017 02.02.2017	İş Güvenliği	Sağlık Kültür ve Spor Dairesi Başkanlığı Beslenme Birim'nde çalışan personel	149
			Servis Personelinin Davranış ve Sunum Esasları		
			Hijyen		
4	ADAY MEMUR HAZIRLAYICI EĞİTİM PROGRAMI	27.03.2017 25.05.2017	Ms Word Bilgilendirme	Göreve yeni başlayan idari personel (bir kısmı)	16
			Ms Excel Bilgilendirme		
			Ms Powerpoint Bilgilendirme		
			Resmî Yazışma Kuralları		
5	SAĞLIK BİLİMLERİ FAKÜLTESİNE YÖNELİK EBYS HİZMET İÇİ EĞİTİM PROGRAMI	29.05.2017 30.05.2017	EBYS	Sağlık Bilimleri Fakültesi idari ve akademik personeli	2
6	GRAFİK TASARIM HİZMET İÇİ EĞİTİM PROGRAMI	29.05.2017 15.06.2017	Adobe Indesign	Üniversitemiz konu ile ilgili, ileri düzey bilgisayar eğitimi almış, idari ve akademik personeli	29
			Adobe Illustrator		
			Adobe After Effects		
7	EBYS HİZMET İÇİ EĞİTİM PROGRAMI	09.11.2017 10.11.2017	EBYS Bilgilendirme	Üniversitemiz Tıp Fakültesi Başhekimliğine bağlı sekreterler	200
8	ADAY MEMUR HAZIRLAYICI EĞİTİM PROGRAMI-8	20.11.2017 22.12.2017	HAZIRLAYICI EĞİTİM PROGRAMI	Gazi Üniversitesinde göreve başlamış olan aday memurlar	35
			Merkez Başkanlıklar ve Birimler Tanıtım-ORYANTASYON		
			Ms Word Bilgilendirme		
			Ms Excel Bilgilendirme		
			Protokol Bilgisi		
			Diksiyon		
			Devlet Memurları Sicil ve Disiplin Yönetmeliği		
			İletişim		
			2547 Sayılı Yükseköğretim Kanunu		
			2914 Sayılı Yükseköğretim Personel Kanunu		
			Kadro ve Özlük İşlemleri		
			Mobbing		
			Beden Dil Kullanım Teknikleri		

**Tablo 54 Akademik Personel Hizmet İçi Eğitim Faaliyetleri**

AKADEMİK PERSONEL					
NO	EĞİTİMİN ADI	EĞİTİMİN VERİLDİĞİ TARİHLER	EĞİTİMİN İÇERİĞİ	EĞİTİMİN VERİLDİĞİ İLGİLİ BİRİMLER	KATILIMCI SAYISI
1	TEMEL DÜZEY BİLGİSAYAR EĞİTİMİ PC WORD-9	16.01.2017 19.01.2017	Üniversitemizde görev yapmakta olan akademik personelimizin Microsoft Office Programlarına yönelik kursa tabi tutarak bilgisayar kullanımı ile ilgili eksiklikleri giderebilmek.	Enst/Fak/YO/MYO ve merkez birimlerinde görev yapmakta olan akademik personel	24
2	TEMEL DÜZEY BİLGİSAYAR EĞİTİMİ PC EXCEL-10	23.01.2017 26.01.2017	Üniversitemizde görev yapmakta olan akademik personelimizin Microsoft Office Programlarına yönelik kursa tabi tutarak bilgisayar kullanımı ile ilgili eksiklikleri giderebilmek.	Enst/Fak/YO/MYO ve merkez birimlerinde görev yapmakta olan akademik personel	40
3	SAĞLIK BİLİMLERİ FAKÜLTESİNE YÖNELİK EBYS HİZMET İÇİ EĞİTİM PROGRAMI	29.05.2017 30.05.2017	EBYS	Sağlık Bilimleri Fakültesi idari ve akademik personeli	38
4	GRAFİK TASARIM HİZMET İÇİ EĞİTİM PROGRAMI	29.05.2017 15.06.2017	Adobe Indesign	Üniversitemiz konu ile ilgili, ileri düzey bilgisayar eğitimi almış, idari ve akademik personeli	11
			Adobe Illustrator		
			Adobe After Effects		
5	SCIVAL HİZMET İÇİ EĞİTİM RPGRAMI	13.06.2017 14.06.2017	Scival Bilgilendirme Toplantısı	Üniversitemiz akademik personeline yönelik	155

### 3.2.1.4.1.2. Dış İlişkiler Ofisi

Avrupa Birliği Eğitim ve Gençlik Programları'ndan biri olan Erasmus Programı; üniversiteler arasında ülkelerarası işbirliğini teşvik ederek, öğrencilerin ve eğitimcilerin Avrupa'da karşılıklı değişimini sağlamak ve Avrupa Birliği ülkelerindeki çalışmaların ve alınan derecelerin akademik olarak tanınması olarak tanımlanabilir. Erasmus Programının amacı; Avrupa'da yüksek öğretimin kalitesini arttırmaktır. Erasmus Programı 4 farklı hareketlilik türünden oluşmaktadır:

- Öğrenci Öğrenim Hareketliliği
- Öğrenci Staj Hareketliliği
- Personel Ders Verme Hareketliliği
- Personel Eğitim Alma Hareketliliği

2014-2020 yılları arasında uygulanması planlanan Erasmus+ Programı, eğitim, öğretim, gençlik ve spor alanlarını kapsayan, bireylerin potansiyellerinin açığa çıkarılmasında eğitim ve öğretimin önemini vurgulayan bir programdır. Bu program kapsamında kişilere yeni beceriler kazandırılması, gelişimlerinin güçlendirilmesi ve istihdam olanaklarının artırılması hedeflenmektedir. Bu amaçlar doğrultusunda bireysel öğrenme fırsatları ve kurumsal işbirlikleri gerçekleştirmek için öğrenci ve personel değişimi teşvik edilerek hibe niteliğinde karşılıksız mali destek sağlanmaktadır.

# GAZİ ÜNİVERSİTESİ

2016-2017 akademik yılında 144 öğrencimiz öğrenim görme hareketliliğinden faydalanmıştır. 10 öğrenci Üniversitemize gelmiştir. 100 öğrenci staj hareketliliğinden yararlanmaya hak kazanmıştır. 15 akademik personelimiz ders verme hareketliliği, 11 idari personelimiz ise eğitim alma hareketliliği ile Erasmus Programından yararlanmıştır. Üniversitemize personel hareketliliği ile gelen sayısı 7'dir.

**Tablo 55 Uluslararası Hareketlilik**

HAREKETLİLİK TÜRÜ	2016-2017
Öğrenci Öğrenim Hareketliliği	144
Öğrenci Staj Hareketliliği	100
Personel Hareketliliği	33
Gelen Öğrenci Hareketliliği	10
<b>Toplam Hareketlilik Sayısı</b>	<b>287</b>

## Üniversiteler Arasında Yapılan İkili Anlaşmalar

**Tablo 56 Kurumlararası Anlaşmalar (Program Ülkeleri)**

ÜNİVERSİTE	ERASMUS ID CODE	ÜLKE
<b>BANKACILIK ve SİGORTACILIK YÜKSEKOKULU</b>		
1 University of L'Aquila	I L-AQUIL01	İtalya
2 Università Degli Studi di Foggia	I FOGGIA03	İtalya
3 University of National and World Economy	BG SOFIA03	Bulgaristan
4 Gdansk School of Banking	PL GDANSK08	Polonya
5 Matej Bel University	SK BANSK01	Slovakya
6 University American College Skopje	MK SKOPJE10	Makedonya
7 Instituto Politecnico do Cavado e do a Ave	P ARCOZEL01	Portekiz
<b>DİŞ HEKİMLİĞİ FAKÜLTESİ</b>		
1 Ovidius University of Constanta	RO CONSTAN02	Romanya
2 Università Degli Studi di Foggia	I FOGGIA03	İtalya
3 European University	MK SKOPJE05	Makedonya
4 University of Medicine and Pharmacy of Targu Mureş	RO TARGU02	Romanya

# GAZI ÜNİVERSİTESİ

ÜNİVERSİTE		ERASMUS ID CODE	ÜLKE
<b>ECZACILIK FAKÜLTESİ</b>			
1	University of Zagreb	HR ZAGREB01	Hırvatistan
2	Universita Degli Studi Di Perugia	I PERUGIA01	İtalya
3	Universidad Miguel Hernandez de Elche	E ELCHE01	İspanya
4	Universite de Strasbourg	F STRASBO48	Fransa
5	Universita Degli Studi Di Parma	I PARMA01	İtalya
6	University of A Coruña	E LA-CORU01	İspanya
7	Bradford University	UK BRADF01	İngiltere
8	Universita Degli Studi di Cagliari	I CAGLIAR01	İtalya
9	Ovidius University of Constanta	RO CONSTAN02	Romanya
10	Universita Degli Studi di Foggia	I FOGGIA03	İtalya
11	Universitatea din Oradea	RO ORADEA01	Romanya
12	MSB Medical School Berlin	D BERLIN38	Almanya
13	Università degli Studi della Campania "Luigi Vanvitelli"	I NAPOLI09	İtalya
14	Vilnius University	LT VILNIUS01	Litvanya
15	Universite Paris Diderot - Paris 7	F PARIS 007	Fransa
16	University of Medicine and Pharmacy of Targu Mureş	RO TARGU02	Romanya
<b>EDEBİYAT FAKÜLTESİ</b>			
<b>Arkeoloji</b>			
1	Trnavska Univerzita V Trnave	SK TRNAVA01	Slovakya
2	Johannes Gutenberg - Universitat Mainz	D MAINZ01	Almanya
<b>Felsefe</b>			
1	Johannes Gutenberg - Universitat Mainz	D MAINZ01	Almanya
<b>Fransız Dili ve Edebiyatı</b>			
1	University of Rouen	F ROUEN 01	Fransa
2	Universite de Strasbourg	F STRASBO48	Fransa
3	Universitatea "Dunarea De Jos" Din Galati	RO GALATI01	Romanya
4	Universite de Limoges	F LIMOGES01	Fransa
5	Uniwersytet Wroclawski	PL WROCLAW01	Polonya
6	Haute Ecole Charlemagne	B LIEGE43	Belçika
<b>İngiliz Dili ve Edebiyatı</b>			
1	Petroleum-Gas University of Ploiesti	RO PLOIESTI01	Romanya
2	Eszterházy Károly Fiskola	HU EGER01	Macaristan
3	Universitatea din Oradea	RO ORADEA01	Romanya

# GAZİ ÜNİVERSİTESİ

ÜNİVERSİTE		ERASMUS ID CODE	ÜLKE
4	University of Zadar	HR ZADAR01	Hırvatistan
5	University of Helsinki	SF HELSINK01	Finlandiya
6	Univerzia Mateja Bela V Banskej Bystrici	SK BANSK01	Slovakya
<b>Mütercim - Tercümanlık Bölümü</b>			
1	Ionian University	G ATHINE42	Yunanistan
2	Universidade do Algarve	P FARO02	Portekiz
3	University of National and World Economy	BG SOFIA03	Bulgaristan
4	University of Granada	E GRANADA01	İspanya
5	University of Würzburg	D WURZBUR01	Almanya
6	Riga Technical University	LV RIGA02	Letonya
7	University of Bucharest	RO BUCURES09	Romanya
<b>Rus Dili ve Edebiyatı</b>			
1	University of Tartu / Tartu Ülikool	EE TARTU02	Estonya
2	University of Silesia in Katowice	PL KATOWIC01	
<b>Sanat Tarihi</b>			
1	University of Lodz	P LODZ01	Polonya
<b>Sosyoloji</b>			
1	Universita Jana Evangelisty Purkyně v Ustí nad Labem	CZ USTINAD01	Çek Cum.
2	Martin-Luther -Universität Halle Wittenberg	D HALLE01	Almanya
3	University of Potsdam	D POTSDAM01	Almanya
4	Friedrich-Schiller-Universität Jena	D JENA01	Almanya
5	University of Zielona Gora	PL ZIELONA01	Polonya
<b>Tarih</b>			
1	Ghent University	B GENT01	Belçika
2	Universidade de Vigo	E VIGO01	İspanya
<b>Türk Dili ve Edebiyatı</b>			
1	Universite de Strasbourg	F STRASBO48	Fransa
<b>Ortak Anlaşmalar</b>			
1	Uniwersytet Wroclawski	PL WROCLAW01	Polonya
2	State Higher Vocational School in Nowy Sacz	PL NOWY SA02	Polonya
3	Nicolaus Copernicus University	PL TORUN01	Polonya
<b>FEN BİLİMLERİ ENSTİTÜSÜ</b>			
<b>Çevre Bilimleri</b>			
1	University of Zagreb	HR ZAGREB01	Hırvatistan
<b>FEN FAKÜLTESİ</b>			

# GAZI ÜNİVERSİTESİ

ÜNİVERSİTE		ERASMUS ID CODE	ÜLKE
<b>Biyoloji</b>			
1	University of Technology and Life Sciences in Bydgoszcz	PL BYDGOSZ02	Polonya
2	Universidad de Vigo	E VIGO01	İspanya
3	University of Pisa	I PISA01	İtalya
4	University of Calabria	I COSENZA01	İtalya
5	Universitatea din Oradea	RO ORADEA01	Romanya
<b>Fizik</b>			
1	University of Lodz	PL LODZ01	Polonya
2	Universidad de Zaragoza	E ZARAGOZ01	İspanya
3	Vilnius University	LT VILNIUS01	Litvanya
4	Universitatea din Oradea	RO ORADEA01	Romanya
<b>İstatistik</b>			
1	Università Degli Studi di Milano-Bicocca	I MILANO 16	İtalya
2	The D. A. Tsenov Academy of Economics	BG SVISHTO02	Bulgaristan
<b>Kimya</b>			
1	Universität Siegen	D SIEGEN01	Almanya
2	University of Warsaw	PL WARSAW01	Polonya
3	Universitatea din Oradea	RO ORADEA01	Romanya
4	Vilnius University	LT VILNIUS01	Litvanya
<b>Matematik</b>			
1	Universidad de Oviedo	E OVIEDO01	İspanya
2	Universidad de La Laguna	E TENERIF01	İspanya
3	University of SS. Cyril and Methodius in Trnava	SK TRNAVA02	Slovakya
4	Università Degli Studi di Milano	I MILANO01	İtalya
5	Universite de Haute - Alsace	F MULHOUS01	Fransa
6	Universite de Strasbourg	F STRASBO48	Fransa
7	Angel Kanchev University of Ruse	BG ROUSSE01	Bulgaristan
8	VSB-Technicka Univerzita Ostrava	CZ OSTRAVA01	Çek Cum.
9	Universitatea din Oradea	RO ORADEA01	Romanya
10	Stockholm University	S STOCKHO01	İsveç
11	Universitatea "Vasile Alecsnadri" din Bacau	RO BACAU01	Romanya
12	Università Degli Studi di Ferrara	I FERRARA01	İtalya
13	Università degli Studi della Campania "Luigi Vanvitelli"	I NAPOLI09	İtalya
14	Liepaja University	LV LIEPAJA01	Letonya
15	Tomas Bata University in Zlín	CZ ZLIN01	Çek Cum.

## GAZİ ÜNİVERSİTESİ

ÜNİVERSİTE		ERASMUS ID CODE	ÜLKE
16	University of Presov	SK PRESOV 01	Slovakya
17	Universität zu Köln	D KOLN01	Almanya
18	Université de Cergy-Pontoise	F CERGY07	Fransa
19	Technical University "Georghe Asachi" of Iasi	RO IASIO5	Romanya
20	University of Eastern Finland	SF KUOPIO12	Finlandiya
21	University of Ioannina	G IOANNIN 01	Yunanistan
22	University of Craiova	RO CRAIOVA01	Romanya
23	Cardinal Stefan Wyszynski University in Warsaw	PL WARSZAW07	Polonya
24	Freie Universität Berlin	D BERLIN01	Almanya
25	Technological Educational Institute (TEI) of Crete	G KRITIS04	Yunanistan
26	Instituto Politecnico do Cavado E Do Ave	P ARCOZEL01	Portekiz
27	Universidade de Aveiro	P AVEIRO01	Portekiz
28	Karlsruher Institut Für Technologie	D KARLSRU01	Almanya
29	Universitatea Politehnica din Bucuresti	RO BUCURES11	Romanya
30	Université de Caen Basse-Normandie	F CAEN01	Fransa
31	Klaipeda University	LT KLAIPED01	Litvanya
<b>GAZİ EĞİTİM FAKÜLTESİ</b>			
<b>Alman Dili Eğitimi</b>			
1	Friedrich -Schiller- Universitat Jena	D JENA01	Almanya
2	Georg-August-Universitat Göttingen	D GOTTING01	Almanya
3	Universitat Tübingen	D TUBINGE01	Almanya
<b>Arap Dili Eğitimi</b>			
1	Universite Libre de Bruxelles	B BRUXEL 04	Belçika
2	University of Bucharest	RO BUCURES09	Romanya
3	Universita per Stranieri di Siena	I SIENA02	İtalya
<b>Bilgisayar Öğretmenliği</b>			
1	University of Silesia	PL KATOWIC01	Polonya
<b>Biyoloji Eğitimi</b>			
1	University of L'Aquila	I L-AQUIL01	İtalya
2	University of Zielona Gora	PL ZIELONA01	Polonya
3	Vilnius University	LT VILNIUS01	Litvanya
4	Nicolaus Copernicus University	PL TORUN01	Polonya
5	University of Lodz	PL LODZ01	Polonya
6	Universidad de Cádiz	E CADIZ01	İspanya
7	University of Zagreb	HR ZAGREB01	Hırvatistan



# GAZİ ÜNİVERSİTESİ

ÜNİVERSİTE		ERASMUS ID CODE	ÜLKE
<b>Coğrafya Eğitimi</b>			
1	Nicolaus Copernicus University	PL TORUN01	Polonya
2	Eötvös Lorand Tudományegyetem (ELTE)	HU BUDAPES01	Macaristan
3	Universitatea din Oradea	RO ORADEA01	Romanya
4	Univerasität zu Köln	D KOLN01	Almanya
5	Vilnius University	LT VILNIUS01	Litvanya
<b>Eğitim Bilimleri</b>			
1	University of Eastern Finland (Itä-Suomen Yliopisto)	SF KUOPIO12	Finlandiya
2	University of Maribor	SI MARIBOR 01	Slovenya
3	University of Syddanmark	DK ESBJERG1	Danimarka
4	University of Lodz	PL LODZ01	Polonya
<b>Felsefe Eğitimi</b>			
1	Universidade de Lisboa	P LISBOA109	Polonya
<b>Fransız Dili Eğitimi</b>			
1	Haute Ecole Charlemagne	B LIEGE43	Belçika
<b>İngiliz Dili Eğitimi</b>			
1	Universidad de Murcia	E MURCIA 01	İspanya
2	Vilnius University	LT VILNIUS01	Litvanya
3	Universidad de Alcala	E ALCAL-H01	İspanya
4	Jagiellonian University	PL KRAKOW01	Polonya
5	Ovidius University of Constanta	RO CONSTAN02	Romanya
6	University College Absalon (University of Sjaelland)	DK SORO02	Danimarka
7	Adam Mickiewicz University in Poznan	PL POZNAN01	Polonya
<b>Müzik Eğitimi</b>			
1	Conservatorio di Musica Benedetto Marcello Venezia	I VENEZIA04	İtalya
2	Conservatorio Statale di Musica "Umberto Giordano"	I FOGGIA02	İtalya
3	Conservatorio di Musica Giuseppe Martucci Salerno	I SALERNO02	İtalya
4	Conservatorio di Musica "Alfredo Casella" di L'Aquila	I L-AQUIL04	İtalya
5	Conservatorio di Musica "Giuseppe Tartini"	I TRIESTE02	İtalya
6	Conservatorio Di Musica F. Venezia - Rovigo	I ROVIGO01	İtalya

## GAZİ ÜNİVERSİTESİ

ÜNİVERSİTE		ERASMUS ID CODE	ÜLKE
7	Conservatorio di Musica "Niccolo Piccinni" di Bari	I BARI03	İtalya
8	Liszt Ferenc Academy of Music University	HU BUDAPES25	Macaristan
9	University of Granada	E GRANADA01	İspanya
10	Palacky University Olomuc	CZ OLOMUC01	Çek Cum.
<b>Okul Öncesi Öğretmenliği</b>			
1	University of Malta	MT MALTA01	Malta
<b>Özel Eğitim</b>			
1	Masaryk University	CZ BRNO05	Çek Cum.
<b>Rehberlik ve Psikolojik Dayanışma</b>			
1	Rezeknes Augstskola	LV REZEKNE02	Letonya
2	State University of Tetova	MK TETOVO01	Makedonya
3	University of Silesia	PL KATOWIC01	Polonya
<b>Resim Öğretmenliği</b>			
1	Academia Belle Arti di Macerata	I MACERAT02	İtalya
2	West University of Timisoara	RO TIMISOA01	Romanya
<b>Sınıf Öğretmenliği</b>			
1	The Hague University of Applied Sciences	NL S-GRAVE 13	Hollanda
2	HU University of Applied Sciences Utrecht	NL UTRECHT24	Hollanda
<b>Tarih Eğitimi</b>			
1	Eötvös Lorand Tudományegyetem (ELTE)	HU BUDAPES01	Macaristan
2	University of Lodz	PL LODZ01	Polonya
3	Universidade de Coimbra	P COIMBRA01	Portekiz
4	Lithuanian University of Educational Sciences	LT VILNIUS04	Litvanya
5	University of Eastern Finland (Itä-Suomen Yliopisto)	SF KUOPIO12	Finlandiya
<b>Türk Dili ve Edebiyatı Eğitimi</b>			
1	Adam Mickiewicz University in Poznan	PL POZNAN 01	Polonya
<b>Türk Dili Eğitimi</b>			
1	Vilnius University	LT VILNIUS01	Litvanya
2	Universite de Rouen	F ROUEN01	Fransa
3	University of Bucharest	RO BUCURES09	Romanya
<b>Ortak Anlaşmalar</b>			
1	University of Zielona Gora	PL ZIELONA01	Polonya
2	University of Madeira	P FUNCHAL03	Portekiz
3	Masaryk University	CZ BRNO05	Çek Cum.

# GAZİ ÜNİVERSİTESİ

ÜNİVERSİTE		ERASMUS ID CODE	ÜLKE
<b>GÜZEL SANATLAR FAKÜLTESİ</b>			
1	Siauliu University	LT SIAULIA01	Litvanya
2	Academia Belle Arti di Lecce	I LECCE01	İtalya
3	University of J.E. Purkyne in Usti Nad Labem	CZ USTINAD01	Çek Cum.
4	Escola Superior de Conservacion e Restauracion de Bens Culturais de Galicia	E PONTEVE08	İspanya
<b>HUKUK FAKÜLTESİ</b>			
1	Vytautas Magnus University	LT KAUNAS01	Litvanya
2	Universidad Del País Vasco	E BILBAO01	İspanya
3	European Humanities University	LT VILNIUS20	Litvanya
4	University of Eastern Finland (Itä-Suomen Yliopisto)	SF KUOPIO12	Finlandiya
5	Friedrich-Alexander-Universität Erlangen-Nürnberg	D ERLANGE01	Almanya
6	Ovidius University of Constanta	RO CONSTAN02	Romanya
7	Universita Degli Studi di Foggia	I FOGGIA03	İtalya
8	Universite de Rennes	F RENNES01	Fransa
9	Aristotle University of Thessaloniki	G THESSAL01	Yunanistan
10	European University	MK SKOPJE05	Makedonya
11	University of Tetova	MK TETOVO01	Makedonya
12	"St Kliment Ohridski" University - Bitola	MK BITOLA01	Makedonya
<b>İKTİSADİ ve İDARİ BİLİMLER FAKÜLTESİ</b>			
<b>Genel</b>			
1	Universita Degli Studi di Foggia	I FOGGIA03	İtalya
2	University of Lodz	PL LODZ01	Polonya
3	Universitatea din Oradea	RO ORADEA01	Romanya
4	Vytautas Magnus University	LT KAUNAS01	Litvanya
5	Universita Della Calabria	I COSENZA01	İtalya
6	Angel Kanchev University of Ruse	BG ROUSSE01	Bulgaristan
7	BSP Business School Berlin	D POTSDAM04	Almanya
<b>İktisat</b>			
1	Universite Paris 13	F PARIS013	Fransa
2	Sopocka Szkoła Wyższa - Sopot College	PL SOPOT01	Polonya
3	Eszterházy Károly Fiskola	HU EGER01	Macaristan
4	Universidade de Aveiro	P AVEIRO01	Portekiz
5	European University	MK SKOPJE05	Makedonya

# GAZİ ÜNİVERSİTESİ

ÜNİVERSİTE		ERASMUS ID CODE	ÜLKE
<b>İşletme</b>			
1	Fachhochschule Worms	D WORMS01	Almanya
2	University of Eastern Finland (Itä-Suomen Yliopisto)	SF KUOPIO12	Finlandiya
3	FHS Kufstein Tirol Bildungs - GMBH	A KUFSTEI01	Avusturya
4	Panevezys University of Applied Sciences	LT PANEVEZ01	Litvanya
5	Universita Degli Studi di Perugia	I PERUGIA01	İtalya
<b>Kamu Yönetimi</b>			
1	University of Peleponnese	G TRIPOLI03	Yunanistan
2	Universite d'Orleans	F ORLEANS01	Fransa
3	Ovidius University of Constanta	RO CONSTAN02	Romanya
<b>Uluslararası İlişkiler</b>			
1	Fachhochschule Worms	PL SZCZECI01	Polonya
2	Tallinn University	EE TALLINN05	Estonya
3	Eszterházy Károly Fiskola	HU EGER01	Macaristan
4	European University	MK SKOPJE05	Makedonya
<b>Uluslararası Ticaret</b>			
1	Technical University of Gabrovo	BG GABROVO01	Bulgaristan
<b>İLETİŞİM FAKÜLTESİ</b>			
1	Universidade de Vigo	E VIGO01	İspanya
2	European Humanities University	LT VILNIUS20	Litvanya
3	Ovidius University of Constanta	RO CONSTAN02	Romanya
4	Eszterházy Károly Fiskola	HU EGER01	Macaristan
5	University of Lodz	PL LODZ01	Polonya
6	Heinrich Heine University Düsseldorf	D DUSSELD01	Almanya
<b>MİMARLIK FAKÜLTESİ</b>			
<b>Endüstri Ürünleri Tasarımı</b>			
1	Universitat Jaume I	E CASTELL01	İspanya
2	Offenbach University of Art & Design	D OFFENBA01	Almanya
3	University of Ferrara	I FERRARA01	İtalya
<b>Mimarlık</b>			
1	Gdansk University of Technology	PL GDANSK02	Polonya
2	University of Ljubljana	SI LJUBLJA01	Slovenya
3	West Pomeranian University of Technology Szczecin	PL SZCZECI02	Polonya
4	Technische Universiteit Eindhoven	NL EINDHOV17	Hollanda

# GAZI ÜNİVERSİTESİ

ÜNİVERSİTE		ERASMUS ID CODE	ÜLKE
5	Lodz University of Technology	PL LODZ02	Polonya
6	Bochum University of Applied Sciences	D BOCHUM01	Almanya
7	Politecnico di Milano	I MILANO02	İtalya
8	Sapienza - Università Di Roma	I ROMA01	İtalya
9	Silesian University of Technology	PL GLIWICE01	Polonya
<b>Şehir Bölge Planlama - Mimarlık</b>			
1	Universidad de Sevilla	E SEVILLA 01	İspanya
2	Universidad Politecnica De Valencia	E VALENCI02	İspanya
<b>MÜHENDİSLİK FAKÜLTESİ</b>			
<b>Bilgisayar Mühendisliği</b>			
1	Universidade de Vigo	E VIGO01	İspanya
2	University of Eastern Finland	SF KUOPIO12	Finlandiya
3	University of Alcalá	E ALCAL-H01	İspanya
<b>Elektrik-Elektronik Mühendisliği</b>			
1	Klaipeda University	LT KLAIPED01	Litvanya
2	University of West Bohemia	CZ PLZEN01	Çek Cum.
3	Universidad del País Vasco	E BILBAO01	İspanya
4	Universidad de Alcalá	E ALCAL-H01	İspanya
<b>Endüstri Mühendisliği</b>			
1	Perugia University	I PERUGIA01	İtalya
<b>İnşaat Mühendisliği</b>			
1	Slovak University of Technology	SK BRATISL01	Slovakya
2	Ovidius University of Constanta	RO CONSTAN02	Romanya
3	Bremen City University of Applied Sciences	D BREMEN04	Almanya
<b>Kimya Mühendisliği</b>			
1	Universidad de Alcalá	E ALCAL-H01	İspanya
2	Technische Universität Kaiserslautern	D KAISERS01	Almanya
<b>Makine Mühendisliği</b>			
1	Universitatea Politehnica Bucuresti	RO BUCURES11	Romanya
2	Universidade de Aveiro	P AVEIRO01	Portekiz
3	Kaunas University of Technology	LT KAUNAS02	Litvanya
4	Cracow University of Technology	PL KRAKOW03	Polonya
5	University of Zilina	SK ZILINA01	Slovakya
6	Universitat de Girona	E GIRONA02	İspanya
7	TU Dortmund University	D DORTMUN01	Almanya
8	Universität Duisburg Essen	D ESSEN04	Almanya

## GAZİ ÜNİVERSİTESİ

ÜNİVERSİTE		ERASMUS ID CODE	ÜLKE
9	Universidade Do Minho	P BRAGA01	Portekiz
10	Universitat Jaume I	E CASTELL01	İspanya
11	Lodz University of Technology	PL LODZ02	Polonya
12	University of Oviedo	E OVIEDO01	İspanya
13	Technische Universität Ilmenau	D ILMENAU01	Almanya
14	Universita' Degli Studi Di Genova	I GENOVA01	İtalya
15	Tallinn University of Technology	EETALLINN04	Estonya
16	Gdansk University of Technology	PL GDANSK02	Polonya
<b>Ortak Anlaşmalar</b>			
1	Universidad de Sevilla	E SEVILLA 01	İspanya
2	Polytechnic Institute of Coimbra	P COIMBRA 02	Portekiz
3	University of Maribor	SI MARIBOR 01	Slovenya
4	Universitat Jaume I	E CASTELL01	İspanya
5	University of Pitesti	RO PITESTI01	Romanya
6	Université de Lorraine - ESSTIN	F NANCY 43	Fransa
7	Ecole Nationale d'Ingénieurs de Metz	F METZ05	Fransa
<b>POLATLI FEN EDEBİYAT FAKÜLTESİ</b>			
<b>Biyoloji</b>			
1	University of Ostrava	CZ OSTRAVA02	Çek Cum.
<b>Matematik</b>			
1	Central European University	HU BUDAPES47	Macaristan
2	Universidade de Coimbra	P COIMBRA01	Portekiz
3	Universidad Complutense de Madrid	E MADRID03	İspanya
4	University of Salamanca	E SALAMAN02	İspanya
<b>SAĞLIK BİLİMLERİ FAKÜLTESİ</b>			
<b>Beslenme ve Diyetetik</b>			
1	St. Pölten University of Applied Sciences	A ST-POLT03	Avusturya
2	"Iuliu Hatieganu" University of Medicine and Pharmacy Cluj Napoca	RO CLUJNAP03	Romanya
<b>Fizyoterapi ve Rehabilitasyon</b>			
1	Slovak Medical University	SK BRATISL11	Slovakya
2	Tartu Health Care College	EE TARTU06	Estonya
<b>Hemşirelik</b>			
1	University of Bielsko-Biala	PL BIELSKO02	Polonya
2	Turku University of Applied Sciences	SF TURKU05	Finlandiya
3	Ovidius University of Constanta	RO CONSTAN02	Romanya

## GAZİ ÜNİVERSİTESİ

ÜNİVERSİTE		ERASMUS ID CODE	ÜLKE
4	University of Medicine and Pharmacy of Targu Mureş	RO TARGU02	Romanya
<b>SANAT ve TASARIM FAKÜLTESİ</b>			
<b>Grafik Tasarım</b>			
1	Univerzita Jana Evangelisty Purkyne v Usti nad Labem	CZ USTINAD01	Çek Cum.
<b>Tasarım</b>			
1	ESAD-Escola Superior de Artes E Design	P MATOSIN01	Portekiz
2	Tartu Art College	EE TARTU05	Estonya
3	IADE Creative University	P LISBOA46	Portekiz
<b>Genel</b>			
1	European University	MK SKOPJE05	Makedonya
<b>SPOR BİLİMLERİ FAKÜLTESİ</b>			
1	Państwowa Wyższa Szkoła Zawodowa im. Stanisława Pigońia w Krośnie	PL KROSNO01	Polonya
2	Ovidius University of Constanta	RO CONSTAN02	Romanya
3	State Higher Vocational School in Nowy Sacz	PL NOWY SA02	Polonya
4	Masaryk University	CZ BRNO05	Çek Cum.
5	BSP Business School Berlin	D POTSDAM04	Almanya
6	Eszterházy Károly Főiskola	HU EGER01	Macaristan
7	Universitatea Națională de Educație Fizică și Sport din Bucuresti	RO BUCURES06	Romanya
8	Universitatea de Medicina si Farmacie din Tirgu-Mures	RO TARGU02	Romanya
9	University of Medicine and Pharmacy of Targu Mureş	RO TARGU02	Romanya
10	National Sports Academy "Vassil Levski"	BG SOFIA17	Bulgaristan
11	University of Pecs	HU PECS01	Macaristan
12	University of Porto	P PORTO02	Portekiz
<b>TEKNOLOJİ FAKÜLTESİ</b>			
<b>Elektrik-Elektronik Mühendisliği</b>			
1	Universitatea "Stefan Cel Mare" Suceava	RO SUCEAVA01	Romanya
2	Universidad de Valladolid	E VALLADO01	İspanya
3	Klaipeda State University of Applied Sciences	LT KLAIPED09	Litvanya
4	Angel Kanchev University of Ruse	BG ROUSSE01	Bulgaristan
5	Lublin University of Technology	PL LUBLIN03	Polonya



# GAZI ÜNİVERSİTESİ

ÜNİVERSİTE		ERASMUS ID CODE	ÜLKE
6	Riga Technical University	LV RIGA02	Letonya
7	Universidade Nova de Lisboa	P LISBOA03	Portekiz
<b>Enerji Sistemleri</b>			
1	University of Padova	I PADOVA01	İtalya
<b>İmalat Mühendisliği</b>			
1	Angel Kanchev University of Ruse	BG ROUSSE01	Bulgaristan
2	"Georghe Asachi" Technical University of Iasi	RO IASI05	Romanya
3	Slovak University of Technology	SK BRATISL01	Slovakya
4	Klaipeda State University of Applied Sciences	LT KLAIPED09	Litvanya
5	Kaunas University of Technology	LT KAUNAS02	Litvanya
6	Instituto Superior de Engenharia de Lisboa (ISEL)	P LISBOA05	Portekiz
<b>Metalurji ve Malzeme Mühendisliği</b>			
1	Technical University of Cluj - Napoca	RO CLUJNAP05	Romanya
2	Vilnius University	LT VILNIYS01	Litvanya
<b>Otomotiv Mühendisliği</b>			
1	Warsaw University of Technology	PL WARSAW02	Polonya
2	Universitatea "Vasile Alecsnadi" din Bacau	RO BACAU01	Romanya
3	University of West Bohemia	CZ PLZEN01	Çek Cum.
4	Universidade Do Minho	P BRAGA01	Portekiz
5	Angel Kanchev University of Ruse	BG ROUSSE01	Bulgaristan
6	Universite de Lorraine	F NANCY43	Fransa
7	Universidad de Castilla - La Mancha	E CIUDAR01	İspanya
8	Pallasz Athene University	HU KECSKEM03	Macaristan
9	University of Defence	CZ BRN010	Çek Cum.
10	Universitatea Politehnica Timisoara	RO TIMISOA04	Romanya
11	Szent Istvan Egyetem	HU GODOLLO01	Macaristan
12	Polytechnic Institute of Bragança	P BRAGANC01	Portekiz
13	University of Pitesti	RO PITESTI01	Romanya
14	University of Oradea	RO ORADEA01	Romanya
15	Lublin University of Technology	PL LUBLIN03	Polonya
16	Military University of Technology	PL WARSZAW33	Polonya
17	Instituto Politecnico de Tomar	P TOMAR01	Portekiz
18	Siauliu University	LT SIAULIA01	Litvanya
19	Latvia University Agriculture	LV JELGAVA01	Letonya
<b>TIP FAKÜLTESİ</b>			
1	Universiteit Gent	B GENT01	Belçika



## GAZI ÜNİVERSİTESİ

ÜNİVERSİTE		ERASMUS ID CODE	ÜLKE
2	Universita Degli Studi di Foggia	I FOGGIA03	İtalya
3	Trakia University	BG STARA-Z01	Bulgaristan
4	Leuven University	B LEUVEN01	Belçika
5	Universitatea de Medicina si Farmacie din Tirgu-Mures	RO TARGU02	Romanya
6	Universitatea din Oradea	RO ORADEA01	Romanya
7	University of Southern Denmark	DK ODENSE01	Danimarka
8	University of Medicine and Pharmacy of Targu Mureş	RO TARGU02	Romanya
<b>TURİZM FAKÜLTESİ</b>			
1	European Humanities University	LT VILNIUS20	Litvanya
2	Lycee Jean Moulin	F PEZENAS01	Fransa
3	Eszterházy Károly Fiskola	HU EGER01	Macaristan
4	Vistula University (Warsaw School of Tourism and Hospitality)	PL WARSAW79	Polonya
5	Universidade de Aveiro	P AVEIRO01	Portekiz
6	The University College of Tourism and Ecology	PL SUCHA-B01	Polonya
7	Universita Degli Studi di Foggia	I FOGGIA03	İtalya
8	ISAG - European Business School	P PORTO16	Portekiz
<b>TÜRK MÜZİĞİ DEVLET KONSERVATUVARI</b>			
1	Conservatorio Statale di Musica "C.Pollini" Padova	I PADOVA02	İtalya
2	Uniwersytet Muzyczny Fryderyka Chopina, Warszawa	PL WARSZAW09	Polonya
3	Universidade Do Minho	P BRAGA01	Portekiz
4	West University of Timisoara	RO TIMISOA01	Romanya
5	Conservatorio di Musica "L.Refice"	I FROSINO02	İtalya
6	University of Macedonia	G THESSAL02	Yunanistan
7	Conservatorio Superior De Musica De Vigo	E VIGO03	İspanya
8	Instituto Politecnico de Lisboa	P LISBOA05	Portekiz
<b>YADEM</b>			
1	Vilnius University	LT VILNIUS01	Litvanya
2	University of Warsaw	PL WARSZAW01	Polonya
3	Nicolaus Copernicus University	PL TORUN01	Polonya
4	University of Silesia	PL KATOWIC01	Polonya
<b>TOPLAM: 363</b>			

# GAZİ ÜNİVERSİTESİ

**Tablo 57 Kurumlararası Anlaşmalar (Ortak Ülkeler)**

ÜLKE	ÜNİVERSİTE	FAKÜLTE/ YÜKSEKOKUL/ ENSTİTÜ	BÖLÜM	
ABD	University of North Carolina at Chapel Hill	Tıp Fakültesi	Genel	
	St. Cloud State University	Genel	Genel	
AZERBAYCAN	Azerbaijan Medical University	Eczacılık Fakültesi	Genel	
		Tıp Fakültesi	Genel	
	Azerbaijan Technical University	Teknoloji Fakültesi	Otomotiv Mühendisliği	
	Azerbaijan State University of Economics	İ.İ.B.F.	İktisat	
			Maliye	
			Uluslararası İlişkiler	
			İşletme	
	Azerbaijan University	İ.İ.B.F.	Kamu Yönetimi	
			Maliye	
			Matematik	
	Azerbaijan State Academy of Physical Education and Sport (ASAPES)	Spor Bilimleri Fakültesi	İstatistik	
			Genel	
	Ganja State University	İ.İ.B.F.	İktisat	
			Edebiyat Fakültesi	Tarih Rus Dili ve Edebiyatı
Gazi Eğitim Fakültesi		Coğrafya Eğitimi		
		İngiliz Dili Eğitimi		
Fen Fakültesi		Eğitim Bilimleri		
BELARUS	Belarusian National Technical University	Teknoloji Fakültesi	Otomotiv Mühendisliği	
		Matematik		
BOSNA-HERSEK	University of Sarajevo	Fen Fakültesi	Matematik	
	Dzemat Bijedic University of Mostar	Spor Bilimleri Fakültesi	Genel	
FİLİSTİN	Birzeit University	Teknoloji Fakültesi	Otomotiv Mühendisliği	
GÜNEY KORE	Pusan National University	Eczacılık Fakültesi	Genel	
		Tıp Fakültesi	Genel	

## GAZİ ÜNİVERSİTESİ

ÜLKE	ÜNİVERSİTE	FAKÜLTE/ YÜKSEKOKUL/ ENSTİTÜ	BÖLÜM
GÜRCİSTAN	Ivane Javakhishvili Tbilisi State University	Edebiyat Fakültesi	Türk Dili Edebiyatı
		İ.İ.B.F.	İşletme Uluslararası İlişkiler
	Georgian Technical University	Mühendislik Fakültesi	Makine Mühendisliği
			Elek-Elektronik Mühendisliği
			Bilgisayar Mühendisliği
		İnşaat Mühendisliği	
	Teknoloji Fakültesi	Metalurji Mühendisliği	
	İ.İ.B.F.	Kamu Yönetimi Uluslararası İlişkiler	
HİNDİSTAN	CSIR-Indian Institute of Toxicology Research	Eczacılık Fakültesi	Genel
KARADAĞ	University Mediterranean Podgorica	Bankacılık ve Sigortacılık Y.O.	Genel
KAZAKİSTAN	Ahmet Yesevi University	İ.İ.B.F.	Uluslararası İlişkiler İktisat
		Mühendislik Fakültesi	Elektrik-Elektronik Müh.
		Turizm Fakültesi	Genel
		Tıp Fakültesi	Genel
	Kazakh University of Technology	Gazi Eğitim Fakültesi	Biyoloji - Ekoloji
		İ.İ.B.F.	İşletme Maliye
		Eczacılık Fakültesi	Biyoteknoloji
		Turizm Fakültesi	Genel
		Bilişim Enstitüsü	Genel
	Al-Farabi Kazakh National University	Tıp Fakültesi	Genel
KOSOVA	University of Prishtina	Spor Bilimleri Fakültesi	Genel
		Mühendislik Fakültesi	Elektrik-Elektronik Müh.
			Bilgisayar Müh.
			Makine Müh.
		Mimarlık Fakültesi	Genel
		İ.İ.B.F.	Genel
	Teknoloji Fakültesi	Otomotiv	
Teknoloji Fakültesi	Ağaççşleri End.Müh.		

## GAZİ ÜNİVERSİTESİ

ÜLKE	ÜNİVERSİTE	FAKÜLTE/ YÜKSEKOKUL/ ENSTİTÜ	BÖLÜM
	University of Applied Sciences in Ferizaj	İ.İ.B.F.	İşletme
<b>ÖZBEKİSTAN</b>	National Institute of Fine Arts & Design Named After Kamoliddin Bekhzod	Güzel Sanatlar	Resim, Heykel
<b>RUSYA</b>	Pyatigorsk State Linguistic University	Edebiyat Fakültesi	Genel
<b>SİRBİSTAN</b>	University of Kragujevac	Fen Fakültesi	Matematik
	University of Nis	B.E.S.Y.O.	Genel
<b>TAYVAN</b>	National Chung Cheng University	Spor Bilimleri Fakültesi	Genel
<b>TUNUS</b>	University of Tunis El Manar	Mühendislik Fakültesi	Genel
		Hukuk Fakültesi	Genel
		Tıp Fakültesi	Genel
		Edebiyat Fakültesi	Arkeoloji Arap ve Fransız Dili Edebiyatı
	University of Sousse	İ.İ.B.F.	İktisat
		Sağlık Bilimleri	Hemşirelik
		Tıp Fakültesi	Genel
<b>UKRAYNA</b>	Vasyl Stefanyk Precarpathian National University	Fen Fakültesi	Matematik
	Taras Shevchenko National University of Kyiv	Edebiyat Fakültesi	Rus Dili ve Edebiyatı
	KROK University	İ.İ.B.F.	İktisat İşletme
		Hukuk Fakültesi	Genel
		Turizm Fakültesi	Turizm
	National Aviation University	Mühendislik Fakültesi	Makine Mühendisliği Elektrik-Elekt. Müh. İnşaat Mühendisliği
		İ.İ.B.F.	İktisat
		Edebiyat Fakültesi	İngiliz Dili ve Edeb.
		Fen Fakültesi	Matematik
	Kyiv National Economic University	İ.İ.B.F.	Kamu Yönetimi
<b>TOPLAM: 34</b>			

### 3.2.1.4.1.3. Kalite Güvencesi Faaliyetleri

2005 yılında Akademik Değerlendirme ve Kalite Geliştirme Ofisi adıyla kurulan birimimiz Ocak 2015'te yeniden yapılandırılarak Kalite Güvencesi ve Derecelendirme Ofisi (KGDO) adı altında Üniversitemizin kalite değerlendirmesi, dış değerlendirme, derecelendirme alanlarındaki faaliyetlerini yürütmektedir. Kalite Güvencesi ve Derecelendirme Ofisi, UPKA ve Kalite Komisyonu ile koordineli biçimde çalışmaktadır.

- 23 Temmuz 2015 tarihli "Yükseköğretim Kalite Güvencesi Yönetmeliği" gereği Ofisimiz tarafından hazırlanan Gazi Üniversitesi Kalite Güvencesi Yönergesi, Üniversitemiz Senatosunca kabul edilmiştir. Üniversitemiz Kalite Komisyonu, Senatamızın 9 Aralık 2016 tarih ve 2016/174 sayılı kararı ile yeniden oluşturulmuştur. Söz konusu Komisyonun akademik ve idari birimlerdeki koordinatörlüklerinin yenilenmesi çalışmaları da Ocak 2017'de tamamlanmıştır.
- 2017 yılının ilk ayında Yükseköğretim Kurumunun belirleyeceği Araştırma Üniversiteleri arasına girebilmek üzere Kalite Komisyonu ve Ofisimiz çalışmalarına başlamıştır. Ocak 2017 ayında akademik birimlere yönelik bir bilgilendirme toplantısı yapılarak Üniversitemizin "araştırma üniversitesi" olma amacına yönelik çalışmalar anlatılmıştır.
- Üniversitemiz İç Değerlendirme Raporunun araştırma faaliyetlerine ilişkin kısmının hazırlanabilmesi için Üniversitemiz performans göstergeleri içerisinde araştırma alanına ilişkin olanlar belirlenmiş ve akademik personelimizin yayın, proje, patent gibi araştırma çıktılarına yönelik bilgi toplama çalışması yürütülmüştür.
- Üniversitemiz mezun takibinin yapılabilmesi ve ilişkilerin geliştirilmesinin yanı sıra elde edilen verilerin İç Değerlendirme Raporunda kullanılabilmesi amacıyla Kalite Komisyonu girişimiyle Bilgi İşlem Dairesi Başkanlığı tarafından lisansüstü mezun veritabanının hazırlanarak kullanıma açılması sağlanmıştır.
- Yükseköğretim Kalite Kurulu Kurum İç Değerlendirme Raporu Hazırlama Kılavuzu kapsamında talep edilen bilgiler tespit edilmiş, bu bilgilere göre Üniversitemiz ve derecelendirme kuruluşları performans göstergeleri derlenerek yeni bir gösterge listesi oluşturulmuştur. Bu 622 gösterge, ilgili tüm akademik ve idari birimlerden derlenmiş; yorumlanıp grafiklere dökülerek hazırlanan Gazi Üniversitesi Kurum İç

Değerlendirme Raporu, Senatonun 17.05.2017 tarih ve 07 sayılı toplantısında alınan 2017/70 nolu kararı ile kabul edilerek YÖK Başkanlığına ulaştırılmıştır.

- Yükseköğretim Kurumu Başkanlığı tarafından yürütülen “Araştırma Üniversiteleri Programı” çalışmaları kapsamında birinci aşama değerlendirmeden geçerek 25 aday üniversite arasında yer alan Üniversitemizce ikinci bir rapor daha hazırlanmıştır. Üniversitemizce hazırlanan Gazi Üniversitesi Aday Araştırma Üniversitesi Özdeğerlendirme Raporu, 7 Haziran 2017’de YÖK Başkanlığına ulaştırılmıştır.
- Alanının en saygın ve en bilinen derecelendirme çalışmalarından olan Times Higher Education World University Rankings sıralaması için Üniversitemizin ilgili birimlerinden derlenen veriler, Mayıs 2017’de ilgili kuruluşun veri tabanına işlenmiştir.
- Quacquarelli Symonds (QS) akademik ve işveren anketlerinin uygulanabilmesi amacıyla Üniversitemizin iletişim ve işbirliği içinde olduğu yurt içi ve yurt dışında bulunan akademik kuruluşlarda görev yapan personel ile yine Üniversitemizle ortak çalışmaları bulunan ya da mezunlarımızı istihdam eden kamu ya da özel sektör çalışan ve işverenlerine ilişkin isim ve iletişim bilgileri, akademik ve idari birimlerimizden derlenerek ilgili kuruluşa gönderilmiştir.
- U-Multirank 2018 veri derleme çalışmalarının ön hazırlığı olarak Üniversitemiz ilgili birimlerinden temin edilen sayılar ilgili kuruluş veri tabanına işlenmiştir. Alan bazında değerlendirme için Eczacılık Fakültesi, Sosyal Bilimler Enstitüsü, İktisadi ve İdari Bilimler Fakültesi, Edebiyat Fakültesi, Gazi Eğitim Fakültesi, Eğitim Bilimleri Enstitüsü, Tıp Fakültesi, Diş Hekimliği Fakültesi, Sağlık Bilimleri Fakültesi ve Sağlık Bilimleri Enstitüsü’nün bazı bölümleri hakkında bilgiler aktarılmıştır. Uluslararası derecelendirme sistemi U-Multirank Alan Bazında Derecelendirme çalışması kapsamında ilgili kuruluş tarafından belirlenen programlardaki öğrencilere online anket uygulanması sağlanmıştır.
- Clarivate Analytics (eski adıyla Thomson Reuters) tarafından hayata geçirilen “Global Institutional Profiles Project” kapsamında Üniversitemiz verileri Mayıs 2017’de ilgili kuruluş veri tabanına işlenmiştir.
- Yükseköğretim kurumlarının uluslararası sıralanmasında söz sahibi kuruluşlardan biri olan Shanghai Ranking Consultancy tarafından yayımlanan “Academic Ranking

of World Universities (ARWU)’de yer almak üzere Kurumumuz verileri Haziran 2017’de Global Research University Profiles (GRUP) veritabanına işlenmiştir.

- 2018 Yılı Performans Programı hazırlıkları için Kalite Güvencesi ve Derecelendirme Ofisinden talep edilen bilgiler SGDB’ye iletilmiştir.
- Üniversitemiz 2019-2023 Stratejik Planı hazırlık çalışmaları kapsamında oluşturulan Hazırlık ve Analiz Çalışma Grubu faaliyetlerine katkı sağlamak üzere görevlendirilerek ilgili çalışma grubunun toplantılarına iştirak etmiştir.
- Üniversitemizin 2019-2023 Stratejik Planı hazırlık çalışmaları kapsamında oluşturulan Hazırlık ve Analiz Çalışma Grubunun Durum Analizi çalışmalarında değerlendirilmek üzere "Akademik Faaliyetler Analizi", "Yükseköğretim Sektörü Analizi" ve "Kurum Kültürü Analizi" bölümlerinin Kalite Komisyonumuzca hazırlanması talep edilmiştir. Bu doğrultuda Komisyonumuz 29 Eylül, 6 Ekim, 9 Ekim, 10 Ekim, 11 Ekim ve 14 Kasım tarihlerinde toplanarak talep edilen analizleri hazırlamıştır.
- Gazi Üniversitesi 2019-2023 Stratejik Planında yer alacak "Kurum Kültürü Analizi" için geliştirilen Kurum Kültürü Anketi, Kalite Komisyonu tarafından görüşülerek karara bağlanmış, anket Bilgi İşlem Dairesi Başkanlığı tarafından internet ortamına aktarılmış, tüm kurum paydaşlarına duyuruları yapılarak 23-31 Ekim tarihleri arasında uygulama gerçekleştirilmiştir. Elde edilen sonuçlar, GEF Ölçme ve Değerlendirme Anabilim Dalı öğretim üyesi bir ekip tarafından raporlanmış ve sonuçları Hazırlık ve Analiz Çalışma Grubuna iletilmiştir.
- “Yükseköğretim Kalite Güvencesi Yönetmeliğinin ‘Dış Değerlendirme Süreci ve Takvimi’ başlıklı 12. maddesinin birinci fıkrası hükmü gereğince Üniversitemiz 2017 yılında Kurumsal Dış Değerlendirme programına dâhil edilmiştir.
  - Konuyla ilgili 20 Eylül’de Kalite Komisyonu’na, 25 Eylül’de komisyon, kurul, koordinatörlük ve idari birimlere, 29 Eylül’de araştırma birim ve merkezilerine yönelik bir dizi bilgilendirme toplantısı yapılmıştır.
  - Dış Değerlendirme hazırlık çalışmalarının bir parçası olarak “Dış Değerlendirme Ölçütleri” doğrultusunda birimlerdeki uygulamaları gözden geçirmeleri gerektiği yönündeki resmi yazı tüm birimlere ulaştırılmış ve

hazırlanan tabloların 2 Ekim 2017 tarihine kadar Kalite Komisyonuna iletilmesi istenilmiştir.

- Dış değerlendirmedeki temel ölçütlerden ilkinin, birim hakkındaki bilgilerin kurum internet sayfasından hızlı ve doğru bir şekilde erişilebilir olmasından hareketle Üniversitemizin tüm akademik ve idari birimlerinin internet sayfalarında güncelleme yapmaları istenilmiştir.
- Dış Değerlendirme hazırlıkları kapsamında, Üniversitemiz öğretim üyeleri içerisinde dış değerlendirici olarak görev yapanlardan iki ayrı toplantıda önerileri alınarak hazırlıkların içeriği genişletilmiştir.
- Yükseköğretim Kalite Kurulu Kurumsal Dış Değerlendirme Programı kapsamında 20 Kasım 2017 tarihinde Ön Ziyaret gerçekleştirilmiştir. Bu ziyarette Değerlendirme Takımı Rektör ve üst yönetimle tanışmışlar; Kurumdaki işleyiş hakkında genel bilgi edinmek üzere Kalite Komisyonu üyeleriyle toplantı yapmışlar ve ardından kurumu genel olarak tanımak üzere kampüsü ve genel amaca yönelik bazı ortak mekânları ziyaret etmişlerdir.
- Ön Ziyarete bildirilen hususlar çerçevesinde Komisyon toplantılarında Ana Ziyaret hazırlıkları tamamlanmıştır.
- Kalite Komisyonu Alt Çalışma Grupları Görev Tanımları ve Çalışma Planı, değerlendirme çalışmaları sürecinde Kalite Komisyonu tarafından karara bağlanmıştır.
- Kalite Komisyonunun İyileştirme Alanları Belgesi, Üniversitemiz Senatosuna sunulmuştur. Gazi Üniversitesi Kalite Politikası, bu belge ile birlikte Senatoda görüşülmüştür.
- 2017 yılı Kurum İç Değerlendirme Raporu çalışmaları kapsamında Performans Göstergeleri gözden geçirilerek yenileri eklenmiş ve karara bağlanmıştır. Bunun için Aday Araştırma Üniversitesi Raporu ve 2019-2023 taslak Stratejik Planında yer alan performans göstergeleri kullanılmıştır.
- Kapatılan GÜADEK tarafından geliştirilen Akademik ve İdari Personel ile Öğrenci Memnuniyet, Çıkış, Ders Değerlendirme ile İşveren, Paydaş ve Mezun Görüş anketleri ile Lisansüstü Mezun Veri Tabanı gözden geçirilerek Kalite Komisyonunda karara bağlanmıştır.



## 3.2.1.4.1.4. Komisyonlar, Kurullar ve Ödül Bürosu

### Akademik Yükseltme ve Atanma Ölçütleri Komisyonu

Komisyonumuz Akademik Yükseltme ve Atanma Ölçütleri Hakkında Yönerge ile çalışmalarını sürdürmektedir. Üniversitemiz Akademik Yükseltme ve Atanma Değerlendirme ve İnceleme Komisyonu tarafından hazırlanan yönerge ile Rektörlüğümüze bağlı fakülte, yüksekokul ve enstitülerde öğretim üyeliğine yükseltilecek ve atanacak kişilerde aranan ölçütleri düzenlemektedir.

### Bilimsel Araştırma ve Yayın Etiği Kurulu

Yükseköğretim Kurulu Bilimsel Araştırma ve Yayın Etiği Yönergesi'nin 18 inci maddesine ve 2547 sayılı Kanununun 42 inci ve 65 inci maddelerine dayanılarak oluşturulan Üniversitemiz Bilimsel Araştırma ve Yayın Etiği Kurulu;

Sosyal ve Beşeri Bilimler, Sağlık Bilimleri ve Fen ve Mühendislik Bilimleri Alanı Kurulları olarak oluşturulmuştur.

### Etik Kurul

Etik Kurul, Gazi Üniversitesi Etik Komisyonu Yönergesi esas alınarak çalışmalarını sürdürmektedir. Kurulun 2017 yılı faaliyetlerine ilişkin bilgiler aşağıdaki tabloda gösterilmiştir.

**Tablo 58 Etik Kurulu 2017 Yılı Faaliyetleri**

Toplam Onay Almış Projeler	508
Toplam Red Almış Projeler	72
Toplam Düzeltme İstenmiş Projeler	11
2017 Yılında Gelen ve Henüz Onay Almayan Çalışma (2018 Yılında Değerlendirilecek Çalışma)	57
<b>2017 Yılı Toplam Proje Sayısı</b>	<b>651</b>

## Hayvan Deneyleri Yerel Etik Kurulu

Kurulun amacı; Gazi Üniversitesinin tüm akademik birimlerinde deney hayvanları ile yapılacak bilimsel araştırma, sağlık hizmetleri uygulamaları, eğitim-öğretim gibi temel etkinliklerde kullanılan yöntem ve materyal ile ilgili etik standartları saptamak, etik ilkeler doğrultusunda görüş bildirmek, gerektiğinde yeni ilkeler oluşturmak ve bunların uygulamalarına ilişkin düzenlemeleri yapmak, Üniversite içinden ya da dışarıdan yapılacak araştırma ve yayın işlerine ilişkin başvurularda görüş bildirmektir.

**Tablo 59 Hayvan Deneyleri Yerel Etik Kurulu 2017 Yılı Faaliyetleri**

2017 Yılında Gelen Başvuru Sayısı	104*
Onay Almış Projeler	93
Red Almış Projeler	2
Düzeltilme İstenmiş Projeler	4
Dilekçe Sayısı	35

\*5 adet çalışma 2017 başvurusu olup 2018 yılında onay almıştır.

## Uluslararası Yayınları Teşvik Ödülleri Komisyonu

Komisyonumuz Gazi Üniversitesi Ödül Yönergesi esas alınarak çalışmalarını sürdürmekte ve her yıl ödüle esas başvuru şartları belirlenmektedir. Rektörlüğümüzce 1996 yılından bu yana, Uluslararası Literatürde (*Science Citation Index, Science Citation Index-Expanded, Social Sciences Citation Index, Artsand Humanities Citation Index*) yer alarak Gazi Üniversitesinin adını duyuran makale, atıf, patent ve editörlükleri teşvik amacıyla ödül verilmektedir. Ödüller her yıl Haziran ayında Uluslararası Yayın Ödülleri töreni ile öğretim elemanlarına sunulmaktadır. 2017 yılında 588 akademik personel yayın ödülü almıştır.

# GAZİ ÜNİVERSİTESİ

**Tablo 60 Uluslararası Yayınları Teşvik Ödülleri**

BİRİM	Makale IF 0,1-0,5	Makale IF 0,51-1,00	Makale IF 1,01-2,00	Makale IF 2,01-5,00	Makale IF 5,01-10,00	Makale 10,00	Atf 30-49	Atf 50-99	Atf 100-149	Atf 150-199	Atf 200 ve üzeri	Atf (Sosyal) 5-9	Atf (Sosyal) 10-19	Atf (Sosyal) 20-29	Atf (Sosyal) 30-49	Atf (Sosyal) 50 ve üzeri	Patent	End. Tasarım	Proje	Kitap Bölümü	Kitap	Makale Toplam	Genel Toplam
Deprem Müh.U.A.M.	1	-	1	-	-	-	-	-	-	-	-	-	-	-	-	-	-	-	-	-	-	2	2
Dışhekimliği Fakültesi	3	15	19	11	-	-	2	3	-	-	-	-	-	-	-	-	-	-	1	-	-	48	54
Eczacılık Fakültesi	5	14	17	30	1	-	11	8	4	-	4	-	-	-	-	-	2	-	4	-	-	67	100
Edebiyat Fakültesi	11	-	1	-	-	-	-	-	-	-	-	2	-	-	-	-	-	-	-	-	1	12	15
Fen Bilimleri Enstitüsü	2	2	1	5	-	-	-	1	-	-	-	-	-	-	-	-	-	-	-	-	-	10	11
Fen Fakültesi	32	53	92	58	3	-	20	16	1	5	3	-	-	-	-	-	4	-	3	-	-	238	290
Gazi Eğitim Fakültesi	18	13	18	4	-	-	5	3	1	-	-	8	3	-	-	-	-	-	1	-	-	53	74
İ.İ.B.F.	4	1	4	1	-	-	-	-	-	-	-	3	2	-	1	-	-	-	1	-	-	10	17
Mimarlık Fakültesi	2	-	-	-	-	-	-	-	-	-	-	-	-	-	-	-	-	-	-	-	-	2	2
Mühendislik Fakültesi	17	20	32	30	2	-	4	8	4	2	-	-	-	-	-	-	6	-	4	1	-	101	130
Polatlı Fen Ed.Fakültesi	1	1	2	5	-	-	-	1	-	-	-	-	-	-	-	-	-	-	1	-	-	9	11
Rektörlük	1	-	-	1	-	-	-	-	-	-	-	-	-	-	-	-	-	-	-	-	-	2	2
Sağlık Bilimleri Enstitüsü	-	5	1	2	-	-	-	-	-	-	-	-	-	-	-	-	-	-	-	-	-	8	8
Sağlık Bilimleri Fakültesi	2	9	10	7	-	-	1	-	-	-	-	-	-	-	-	-	-	-	1	-	-	28	30
Sağlık Hizmetleri M.Y.O	1	2	5	2	-	-	1	2	-	-	-	-	-	-	-	-	1	-	-	-	-	10	14
Sosyal Bilimler Enstitüsü	-	-	1	-	-	-	-	-	-	-	-	-	-	-	-	-	-	-	-	-	-	1	1
Spor Bilimleri Fakültesi	1	3	2	1	-	-	-	-	-	-	-	1	-	1	-	-	-	-	-	-	-	7	9
Teknik Bilimler M.Y.O	-	2	3	8	1	-	-	2	-	-	-	-	-	-	-	-	-	-	-	-	-	14	16
Teknoloji Fakültesi	37	12	23	26	2	-	10	14	3	1	-	-	-	-	-	-	4	3	1	-	-	100	136
Tıp Fakültesi	36	30	56	47	7	3	42	34	6	-	-	-	-	-	-	-	1	-	2	-	-	179	264
Turizm Fakültesi	-	-	-	-	-	-	-	-	-	-	-	-	-	-	1	-	-	-	-	-	-	-	1
Yaşam Bilimleri A.U.M.	1	-	-	1	-	-	-	-	-	-	-	-	-	-	-	-	-	-	2	-	-	2	4
<b>TOPLAM</b>	<b>175</b>	<b>182</b>	<b>288</b>	<b>239</b>	<b>16</b>	<b>3</b>	<b>96</b>	<b>92</b>	<b>19</b>	<b>8</b>	<b>7</b>	<b>14</b>	<b>5</b>	<b>1</b>	<b>2</b>	<b>0</b>	<b>18</b>	<b>3</b>	<b>21</b>	<b>1</b>	<b>1</b>	<b>903</b>	<b>1.191</b>

## 3.2.1.4.1.5. Farabi Değişim Programı Koordinasyon Ofisi

Farabi Değişim Programı kapsamında değişimin başlaması için ön şart olan iki yükseköğretim kurumu arasında protokol metni imzalanması gerekliliği nedeniyle değişim gerçekleştirmek üzere toplam 88 üniversite ile Farabi Değişim Protokolü anlaşmamız bulunmaktadır.

**Tablo 61 Farabi Anlaşmaları**

S.NO	ÜNİVERSİTE ADI	S.NO	ÜNİVERSİTE ADI
1	ABANT İZZET BAYSAL ÜNİVERSİTESİ	45	IĞDIR ÜNİVERSİTESİ
2	ADİYAMAN ÜNİVERSİTESİ	46	İNÖNÜ ÜNİVERSİTESİ
3	ADNAN MENDERES ÜNİVERSİTESİ	47	İSTANBUL ÜNİVERSİTESİ
4	AFYON KOCA TEPE ÜNİVERSİTESİ	48	İZMİR KATİP ÇELEBİ ÜNİVERSİTESİ
5	AĞRI İBRAHİM ÇEÇEN ÜNİVERSİTESİ	49	KAFKAS ÜNİVERSİTESİ
6	AHI EVRAN ÜNİVERSİTESİ	50	KAHRAMANMARAŞ SÜTÇÜ İMAM ÜNİVERSİTESİ
7	AKDENİZ ÜNİVERSİTESİ	51	KARABÜK ÜNİVERSİTESİ
8	AKSARAY ÜNİVERSİTESİ	52	KARADENİZ TEKNİK ÜNİVERSİTESİ
9	ALANYA ALAADDİN KEYKUBAT ÜNİVERSİTESİ	53	KARAMANOĞLU MEHMETBEY ÜNİVERSİTESİ
10	AMASYA ÜNİVERSİTESİ	54	KASTAMONU ÜNİVERSİTESİ
11	ANADOLU ÜNİVERSİTESİ	55	KIRIKKALE ÜNİVERSİTESİ
12	ARDAHAN ÜNİVERSİTESİ	56	KIRKLARELİ ÜNİVERSİTESİ
13	ARTVİN ÇORUH ÜNİVERSİTESİ	57	KİLİS 7 ARALIK ÜNİVERSİTESİ
14	ATATÜRK ÜNİVERSİTESİ	58	KOCAELİ ÜNİVERSİTESİ
15	BALIKESİR ÜNİVERSİTESİ	59	MARDİN ARTUKLU ÜNİVERSİTESİ
16	BANDIRMA ON YEDİ EYLÜL ÜNİVERSİTESİ	60	MARMARA ÜNİVERSİTESİ
17	BARTIN ÜNİVERSİTESİ	61	MEHMET AKİF ERSOY ÜNİVERSİTESİ
18	BATMAN ÜNİVERSİTESİ	62	MERSİN ÜNİVERSİTESİ
19	BİLECİK ŞEYH EDEBALI ÜNİVERSİTESİ	63	MİMAR SİNAN GÜZEL SANATLAR ÜNİVERSİTESİ
20	BİNGÖL ÜNİVERSİTESİ	64	MUĞLA SITKI KOÇMAN ÜNİVERSİTESİ
21	BİTLİS EREN ÜNİVERSİTESİ	65	MUSTAFA KEMAL ÜNİVERSİTESİ
22	BOZOK ÜNİVERSİTESİ	66	MUŞ ALPARSLAN ÜNİVERSİTESİ
23	BURSA TEKNİK ÜNİVERSİTESİ	67	NAMIK KEMAL ÜNİVERSİTESİ
24	BÜLENT ECEVİT ÜNİVERSİTESİ	68	NECMETTİN ERBAKAN ÜNİVERSİTESİ
25	CELAL BAYAR ÜNİVERSİTESİ	69	NEVŞEHİR HACI BEKTAŞ VELİ ÜNİVERSİTESİ
26	CUMHURİYET ÜNİVERSİTESİ	70	ÖMER HALİSDEMİR (NİĞDE) ÜNİVERSİTESİ
27	ÇANAKKALE ONSEKİZ MART ÜNİVERSİTESİ	71	ONDOKUZ MAYIS ÜNİVERSİTESİ
28	ÇANKIRI KARATEKİN ÜNİVERSİTESİ	72	ORDU ÜNİVERSİTESİ
29	ÇUKUROVA ÜNİVERSİTESİ	73	OSMANIYE KORKUT ATA ÜNİVERSİTESİ
30	DİCLE ÜNİVERSİTESİ	74	PAMUKKALE ÜNİVERSİTESİ
31	DOKUZ EYLÜL ÜNİVERSİTESİ	75	RECEP TAYYIP ERDOĞAN ÜNİVERSİTESİ
32	DUMLUPINAR ÜNİVERSİTESİ	76	SAKARYA ÜNİVERSİTESİ
33	DÜZCE ÜNİVERSİTESİ	77	SELÇUK ÜNİVERSİTESİ
34	ERCİYES ÜNİVERSİTESİ	78	SİİRT ÜNİVERSİTESİ
35	ERZİNCAN ÜNİVERSİTESİ	79	SİNOP ÜNİVERSİTESİ
36	ERZURUM TEKNİK ÜNİVERSİTESİ	80	SÜLEYMAN DEMİREL ÜNİVERSİTESİ
37	ESKİŞEHİR OSMANGAZİ ÜNİVERSİTESİ	81	ŞIRNAK ÜNİVERSİTESİ
38	FIRAT ÜNİVERSİTESİ	82	TRAKYA ÜNİVERSİTESİ
39	GAZİANTEP ÜNİVERSİTESİ	83	MUNZUR (TUNCELİ) ÜNİVERSİTESİ
40	GAZİOSMANPAŞA ÜNİVERSİTESİ	84	ULUDAĞ ÜNİVERSİTESİ
41	GİRESUN ÜNİVERSİTESİ	85	UŞAK ÜNİVERSİTESİ
42	GÜMÜŞHANE ÜNİVERSİTESİ	86	YALOVA ÜNİVERSİTESİ
43	HAKKARİ ÜNİVERSİTESİ	87	YILDIZ TEKNİK ÜNİVERSİTESİ
44	HİTİT ÜNİVERSİTESİ	88	YÜZÜNCÜ YIL ÜNİVERSİTESİ

## GAZİ ÜNİVERSİTESİ

2016-2017 eğitim-öğretim yılında Farabi Değişim Programı kapsamında Üniversitemize 479 başvuru yapılmış, bu başvuruların 147'si kabul edilmiş, kabul edilen bu öğrencilerin 71'i Üniversitemize kayıt yaptırmıştır. Bu öğrencilerden 66'sı 2016-2017 eğitim-öğretim yılı bahar döneminde Üniversitemizde eğitimine devam etmiştir.

Ayrıca 2016-2017 eğitim öğretim yılında Farabi Değişim Programı kapsamında Üniversitemizden, çeşitli üniversitelerde öğretim görmek için başvuru yapan 62 öğrenciden 30'u kabul edilmiştir. Kabul edilen öğrencilerin 14'ü kayıt yaptırmış olup 11'i bahar dönemi eğitimlerine gittikleri üniversitede devam etmiştir.

2016-2017 eğitim öğretim yılı bahar dönemi verileri aşağıdaki tabloda yer almaktadır;

**Tablo 62 2016-2017 Eğitim Öğretim Yılı Bahar Dönemi**

ÖĞRENCİ	TOPLAM BAŞVURU	KABUL EDİLEN BAŞVURU	KAYIT YAPTIRAN ÖĞRENCİ SAYISI	EĞİTİMİNE DEVAM EDEN
Giden Öğrenci	62	30	14	11
Gelen Öğrenci	479	147	71	66

2017-2018 eğitim-öğretim yılında Farabi Değişim Programı kapsamında Üniversitemize 463 başvuru yapılmış, bu başvuruların 134'ü kabul edilmiş, kabul edilen bu öğrencilerin 73'ü Üniversitemize kayıt yaptırmış olup, bu öğrenciler 2017-2018 eğitim-öğretim yılı güz döneminde eğitimlerine devam etmektedir.

2017-2018 eğitim öğretim yılında Farabi Değişim Programı kapsamında Üniversitemizden çeşitli üniversitelerde öğretim görmek için başvuru yapan 74 öğrenciden 49'u kabul edilmiştir. Kabul edilen öğrencilerden 15'i kayıt yaptırmış olup, güz döneminde eğitimlerine gittikleri üniversitede devam etmektedirler. 2017-2018 eğitim öğretim yılı güz dönemi verileri aşağıdaki tabloda yer almaktadır;

**Tablo 63 2017-2018 Eğitim Öğretim Yılı Güz Dönemi**

ÖĞRENCİ	TOPLAM BAŞVURU	KABUL EDİLEN BAŞVURU	KAYIT YAPTIRAN ÖĞRENCİ SAYISI	EĞİTİMİNE DEVAM EDEN
Giden Öğrenci	74	49	15	15
Gelen Öğrenci	463	134	73	73

### **3.2.1.4.1.6. Mevlana Değişim Programı Koordinatörlüğü**

2016 -2017 eğitim öğretim yılında Mevlana Değişim Programı kapsamında Üniversitemize anlaşmalı olduğumuz üniversitelerden 1 öğrenci gelirken, 7 öğrenci ise bu kapsamda yurtdışına gönderilmiştir.

Program çerçevesinde 2013 yılında çeşitli ülkelerle 20 protokol imzalanmıştır. 2017 yıl sonu itibariyle protokol sayısı 65 olmuştur. Türkiye’de en fazla Mevlana Protokolü imzalayan üniversite olan Üniversitemiz bilgi ve deneyimi ile Mevlana Değişim Programında öncü olmuştur.

2016-2017 Eğitim Öğretim Yılı Mevlana Değişim Programı kapsamında YÖK tarafından Koordinatörlüğümüze öğrenci ve akademik personel değişimlerinin finansmanı için 82.900 TL aktarılmıştır. Bu ödenekten kullanılan tutar 30.900 TL dir.

### **3.2.1.4.2. Bilgi İşlem Daire Başkanlığı**

Sunulan hizmetlerin kalitesini ve verimini arttırmak amacıyla yürütülen 2017 yılı faaliyetleri ana hatları ile şunlardır:

- ✓ ULAKBİM tarafından Üniversitemize tahsis edilmiş olan 600 Mbit bant genişliği önce 1250 Mbit’e çıkarılmış sonra tekrar başvuru yapılarak 2000 Mbit’e çıkarılmıştır.
- ✓ Yedekli yapıda çalışan yeni nesil güvenlik duvarı, IPS ve içerik filtreleme işlemlerini yapan ağ güvenliği cihazı işletim sistemi yazılımı güncel sürüme yükseltilmiştir.

- ✓ RAID 5 yapıda yaklaşık 60 TB NLSAS, 35TB SAS ve 13 TB SSD diskten oluşan ve yedekli yönetim modülüne sahip veri depolama ünitesi alınarak mevcuttaki veriler yeni yapı üzerine taşınmıştır.
- ✓ RAID 5 ve 6 yapıda 300 TB net alana sahip diskten diske hızlı ve sıkıştırarak yedekleme yapılabilen bir veri yedekleme ünitesi ve sanal makinelerin anlık görüntülerini kaydetmek suretiyle yedek alma veya yedekten geri dönme işlemlerini gerçekleştirebilen yedekleme yazılımı alınarak uygulamaların türüne göre 1 günlük, 1 haftalık ve toplamda 14(gün) adet geri yükleme noktası olacak şekilde yedekleme işlemi yapılmasına imkan sağlanmıştır.
- ✓ Sanallaştırma platformunda ana sunucu bilgisayar (host) olarak kullanılmak üzere daha önce alınmış olan sunucu bilgisayarlara bellek (RAM) alınarak donanım yükseltmeleri yapılmış ve 5 adet sanallaştırma platformu ana sunucu bilgisayarı olacak şekilde yedekli yapıda devreye alınmıştır.
- ✓ Sanallaştırma platformunda ana sunucu bilgisayar (host) olarak kullanılmak üzere daha önce alınmış olan sunucu bilgisayarlara 2 TB SSD hard disk alınmış ve 5 adet sanallaştırma platformu ana sunucu bilgisayarlarına takılmıştır.
- ✓ Kampus dışı yerleşkelerimiz için yıl içerisinde ULAKBİM' e hız arttırım talepleri yapılmış, bu kapsamda;
  - Tunus Caddesi Yerleşkesi 15 Mbit'ten 30 Mbit'e,
  - Gölbaşı Yerleşkesi 30 Mbit'ten 100 Mbit'e,
  - Polatlı Fen Edebiyat Yerleşkesi 10 Mbit'ten 30 Mbit'e,
  - Polatlı İlahiyat Yerleşkesi 10 Mbit'ten 20 Mbit'e çıkarılmıştır.
- ✓ Üniversitemiz bilişim altyapısının olası doğal felaket zamanlarında kesintisiz bir şekilde çalışmasına ve verilerin sağlıklı bir şekilde korunabilmesine imkân tanıyacak "Felaket Kurtarma Merkezi" oluşturulması çalışmalarına devam edilmiştir.
- ✓ Yıl içerisinde hizmete açılan Polatlı İlahiyat Fakültesi internet alt yapısı için ULAKBİM'e metroethernet uç başvurusu yapılmış, kampus ağ alt yapısı

düzenlenerek gerekli ağ cihazları ve konfigürasyonları tamamlanmış, internet erişimi devreye alınmıştır.

- ✓ Üniversitemiz ağ alt yapısında kullanılmak üzere 100 adet kablosuz erişim cihazı ve 200 adet yönetilebilir ağ anahtarı alınmıştır.
- ✓ Haberleşme giderlerinin azaltılması ve birimler arası dahili tüm telefon görüşmelerinin ücretsiz yapılması, telefon görüşme trafik ve ücret bilgilerinin derlenerek ekonomik hale getirilmesi çalışmalarına devam edilmiştir.
- ✓ Gazi-Net Bilgi Sistemleri Platformu geliştirme çalışmaları devam etmektedir.
- ✓ Gazi İçerik Yönetim Sistemi geliştirme çalışmaları devam etmektedir. Bu kapsamda Üniversitemiz web arayüzü daha modern bir çizgiye kavuşmuştur.
- ✓ Üniversitemiz personelinin kişisel web sayfalarını hazırlamasına imkân veren Web-Sitem Platformunu kullanıcılar ve takipçileri nezdinde daha verimli kılmaya dönük çalışmalar yapılmaya devam etmektedir.
- ✓ Üniversitemizin akademik personelinin bilimsel araştırmalarında kullanılmak üzere ihtiyaç duyduğu yazılımlara ilişkin ihtiyaç belirleme ve tahsis süreçlerinin merkezi olarak yapılmasına dönük çalışmalara başlanılmış, bu bağlamda ilgili birimlerden ihtiyaca yönelik talepler toplanmıştır.
- ✓ Üniversitemiz web sayfalarının Türkçe içeriklerinin düzenlenmesi, kullanıcılarının yetkilendirilmesi, kullanıcılara eğitim verilmesi, sayfaların düzenlenmesi ile Tercüme Bürosu ile birlikte Gazi Üniversitesi İngilizce web sayfalarının düzenlenmesi çalışmaları devam etmektedir.
- ✓ Üniversitemiz öğretim üyelerinin ek ders ödemelerinin sağlıklı bir şekilde yapılabilmesi için Puantaj Bilgi ve Döner Sermaye Sistemi hazırlanmış olup anılan sistemlerin geliştirme çalışmaları devam etmektedir.
- ✓ TOKİ tarafından yapımı tamamlanan hizmet binalarının Merkezi Sistem Odası ile bağlantısı için fiber optik kabloları çektilmiş, mevcut switchlerin konfigürasyonları yapılarak binaların internet erişimi sağlanmıştır.



# GAZİ ÜNİVERSİTESİ

Yazılım ve Web Programlamaya ilişkin 2017 yılında yürütülen faaliyetler ise aşağıda yer alan tabloda gösterilmiştir.

**Tablo 64 Yazılım ve Web Programlama Birimi 2017 Yılı Faaliyetleri**

PROJE ADI	PROJE DURUMU
YDYO Öğrenci Sistemi	Tamamlandı, destek devam ediyor.
Hukuk Muşavirliği Otomasyonu	Tamamlandı, destek devam ediyor.
BAP Otomasyonu	Tamamlandı, destek devam ediyor.
İhale Bilgi Sistemi	Tamamlandı, destek devam ediyor.
Tercih Robotu	Tamamlandı.
Öğrenci Konsey Seçim Sistemi	Tamamlandı, destek devam ediyor.
Döner Sermaye Programı	Tamamlandı, destek devam ediyor.
Risk Yönetimi Yazılımı	Tamamlandı, destek devam ediyor.
Senato Kararları	Tamamlandı.
ÖGEM (GÖYÇEM) Bilgi Sistemi	Tamamlandı.
Öğrenci E-posta Talep Sistemi	Tamamlandı.
Öğrenci Proxy Talep Sistemi	Tamamlandı.
Misafir Kablosuz Ağ Sistemi	Tamamlandı.
Topluluklar	Tamamlandı, destek devam ediyor.
GHS (Gazi Haber Sistemi)	Tamamlandı, destek devam ediyor.
Açıkders Bilgi Sistemi	Tamamlandı, destek devam ediyor.
Personel Daire Başkanlığı ve Tüm Birimler Norm Kadro Projesi	Yazılım test aşamasında.
Gazi Üniversitesi Puantaj Bilgi Sistemi	Tamamlandı, destek devam ediyor.
Bilgi İşlem Daire Başkanlığı Toplu Mail Sistemi	Tamamlandı, destek devam ediyor.
ÖYP (Öğretim Üyesi Yetiştirme Programı) Sistemi	Tamamlandı, destek devam ediyor.
Tıp Soru Bankası	Yazılım tamamlandı.
Akademisyen İlgi Alanı Veritabanı	Yazılım tamamlandı.
Password Manager	Yazılım tamamlandı.
Tıp Fakültesi Tıp Doktorluğu Diploma Denklik Sınavı Başvuruları	Tamamlandı, destek devam ediyor.
Resim İş Belleği	Tamamlandı, destek devam ediyor.
Formasyon Başvuru Sistemi	Tamamlandı, destek devam ediyor.
Lisansüstü Mezun Veri Tabanı	Tamamlandı, destek devam ediyor.
CHEMCAD Programı Lisans Sunucuları Kurulumu	Tamamlandı, destek devam ediyor.

PROJE ADI	PROJE DURUMU
Lisansüstü Mezun Veri Tabanı	Tamamlandı, destek devam ediyor.
CHEMCAD Programı Lisans Sunucuları Kurulumu	Tamamlandı, destek devam ediyor.
Gazi İçerik Yönetimi Tasarımı Yenilenmesi	Tamamlandı, destek devam ediyor.
Formasyon Bilgi Sistemi	Geliştiriliyor.
Öğrenci Gelişimi ve İzleme Sistemi İçin Altyapı ve Ara Yüz Çalışmaları	Geliştiriliyor.
Gazi Üniversitesi Web Sayfası	Tamamlandı, destek devam ediyor.
Formasyon Bilgi Sistemi	Yazılım devam ediyor.
Kurum Kültürü Anketi Yazılımı	Tamamlandı.
Paydaş Görüş Anketi Yazılımı	Tamamlandı.
Tıp Fakültesi Denklik Sınav Başvuru	Tamamlandı.
Mühendislik Fakültesi Staj Programı	Devam Ediyor.
100/2000 YÖK Doktora Burs Kayıt Programı	Tamamlandı, destek devam ediyor.
Gazi Ana Sayfa ve Birim Sayfaları Tasarımı	Tamamlandı, destek devam ediyor.

Üniversitemiz tüm bilgi sistemleri, e-posta, ebys, ftp, web, dns, dhcp, antivirüs vb. hizmetlerinde çeşitli özelliklere sahip güçlü 184 sanal, 13 fiziksel sunucu olmak üzere toplam 197 adet sunucu ile hizmet vermektedir.

### 3.2.1.4.3. İç Denetim Birim Başkanlığı

İç Denetçilerin Çalışma Usul ve Esasları Hakkındaki Yönetmeliğe göre üst yöneticinin riskli gördüğü ve öncelik verilmesini istediği hususları da içerecek şekilde hazırlanan ve Rektörlük Makamınca onaylanan 2017-2019 İç Denetim Planı kapsamında oluşturulan 2017 Yılı İç Denetim Programı çerçevesinde; programda yer alan 14 adet denetim faaliyetinin 2 si, bu denetimler için görevlendirilen İç Denetçinin görevden ihraç edilmesi sonucu iptal edildiğinden, 12 adet denetim faaliyeti, 1 adet danışmanlık faaliyeti, 1 adet bir önceki yıldan kalan denetim faaliyeti, 1 adet program dışı denetim faaliyeti ve 19 adet denetime ait izleme faaliyeti gerçekleştirilmiştir.

2017 yılında 14 adet denetim 1 adet danışmanlık raporu düzenlenmiştir. 2017 yılında yapılan izleme çalışmaları sonucunda takip edilen bulgu sayısı 67, öneri sayısı 138,

## GAZİ ÜNİVERSİTESİ

tamamlanan öneri sayısı 88, devam eden öneri sayısı 44, risk üstlenilen öneri sayısı 6'dır. Buna göre 2017 yılında yapılan izleme faaliyetleri sonucunda gerçekleşen önerilerin yüzdesi %64, ikinci izleme dönemine kalan önerilerin yüzdesi %32, üstlenilen risk yüzdesi %4'tür. 2017 yılında yürütülen diğer faaliyetler aşağıda gösterilmiştir.

- İç Denetim Koordinasyon Kurulu tarafından 5 Nisan 2016 tarihinde yayımlanan "İç Denetim Kalite Güvence ve Geliştirme Programı" esas alınarak "Gazi Üniversitesi İç Denetim Kalite Güvence ve Geliştirme Programı" hazırlanmış ve 31.01.2017 tarihinde yürürlüğe girmiştir.
- Gazi Üniversitesi İç Denetim Kalite Güvence ve Geliştirme Programı esas alınarak, 2016 yılı denetimlerine ilişkin dönemsel gözden geçirme faaliyeti gerçekleştirilmiştir.
- Gazi Üniversitesi İç Denetim Yönergesi gözden geçirilmiş, değişiklik önerileri İDKK'nın uygun görüşü alındıktan sonra 23.03.2017 tarihinde Rektörlük onayı ile yürürlüğe girmiştir.
- Gazi Üniversitesi İç Denetim Rehberi gözden geçirilmiştir.
- Denetim evreni gözden geçirilerek güncellenmiştir.

2017 yılında gerçekleştirilen denetim, danışmanlık, izleme ve eğitim faaliyetlerine ilişkin bilgiler aşağıdaki tablolarda gösterilmiştir.

**Tablo 65 İç Denetim Başkanlığınca 2017 Yılında Alınan Eğitimler**

SIRA NO	EĞİTİMİN KONUSU
1	MS Word
2	MS Excell
3	ISO/IEC 27001:2013 Bilgi Güvenliği Yönetim Sist.Baş Tetkikçi Eğitimi

**Tablo 66 2017 Yılı Danışmanlık Faaliyeti**

DANIŞMANLIK FAALİYETLERİ	BİRİM
Risk Değerlendirme İşlemleri	Strateji Geliştirme Daire Başkanlığı

# GAZİ ÜNİVERSİTESİ

**Tablo 67 2017 Yılı İç Denetim Faaliyetleri**

S. NO	DENETİM FAALİYETLERİ	DENETLENEN BİRİM
1*	Gelir ve Gider İşlemleri Süreçleri	Karayolu Ulaştırması Uygulama Arş.Merkezi (KUMER)
2	Yurtdışı Geçici Görev Yolluk Ödemeleri	Strateji Geliştirme Daire Başkanlığı
3	Gelir ve Gider İşlemleri Süreci	Kent İçi Ulaşım Teknolojileri Uyg. ve Arş Merkezi (KUTEM)
4	Gelir ve Gider İşlemleri Süreci	Çocuk Gelişimi Arş. Uyg. Eğitim Merkezi (ÇOĞUEM)
5	Gelir ve Gider İşlemleri Süreci	Deniz ve Su Bilimleri Uyg. ve Arş. Merkezi (DENAM)
6	Gelir ve Gider İşlemleri Süreci	Türkçe Öğrenim Arş. Ve Uyg. Merkezi (TÖMER)
7	Gelir ve Gider İşlemleri Süreci	Hacı Bektaş Veli Arş. Uygulama Merkezi
8	Gelir ve Gider İşlemleri Süreci	Fotonik Uygulama ve Araştırma Merkezi
9	Gelir ve Gider İşlemleri Süreci	Proje Koordinasyon Uyg. ve Arş. Merkezi
10	Atama süreci(İdari)	Personel Daire Başkanlığı
11	Gelir ve Gider İşlemleri Süreci (PedagojikFormasyon)	Gazi Eğitim Fakültesi
12	Doğrudan Temin Yöntemiyle Satın Alma Süreci	Sağlık Uygulama ve Araştırma Merkezi-Hastane
13	Döner Semaye Ek Ödeme İşlemleri	Sağlık Uygulama ve Araştırma Merkezi-Hastane
14	Döner Semaye Ek Ödeme İşlemleri	Diş Hekimliği Fakültesi

\*Önceki yıldan kalan denetim faaliyetidir.

**Tablo 68 İç Denetim Başkanlığı 2017 Yılı İzleme Faaliyetleri**

DENETLENEN BİRİM	DENETLENEN SÜREÇ	Bulgu Sayısı	Öneri Sayısı	Tamamlanan	Devam Eden	Risk Üstlenilen
Sağlık Bilimleri Fakültesi	Ek Ders İşlemleri	3	6	6		
Sosyal Bilimler Enstitüsü	Ek Ders İşlemleri	5	10	6		4
Güzel Sanatlar Enstitüsü	Taşınır İşlemleri	2	2	2		
Eczacılık Fakültesi	Ek Ders İşlemleri	2	3	2		1
Yapı İşleri ve Teknik Daire Başkanlığı	Açık İhale Usulü Süreci	5	7	6		1
SKS Daire Başkanlığı	Açık İhale Usulü Süreci	3	3	3		
İ.M.İ.D.	Açık İhale Usulü Süreci	4	4	4		
Personel Daire Başkanlığı	Atama İşlemleri Süreci (Akademik)	2	4	4		
Bilgi İşlem Daire Başkanlığı	Kurum Seviyesi Kontrolleri	7	31	8	23	
Sürekli Eğitim ve Arş.Mrk. GAZİSEM	Gelir ve Gider İşlemleri Süreçleri	5	11	7	4	
Karayolu Ulaştırması Uygulama Arş.Mrk. KUMER	Gelir ve Gider İşlemleri Süreçleri	5	14	9	5	
Strateji Geliştirme Daire Başkanlığı	Yurtdışı Geçici Görev Yolluk Ödemeleri	4	9	9		
Kent İçi Ulaşım Teknolojileri Uyg. Ve Arş Mrk. (KUTEM)	Gelir ve Gider İşlemleri Süreci	3	8	4	4	
Çocuk Gelişimi Arş. Uyg. Eğitim Merkezi (ÇOĞUEM)	Gelir ve Gider İşlemleri Süreci	4	6	6		
Deniz ve Su Bilimleri Uyg. ve Arş. Mrk. (DENAM)	Gelir ve Gider İşlemleri Süreci	2	3		3	
Türkçe Öğrenim Arş. Ve Uyg. Mrk. (TÖMER)	Gelir ve Gider İşlemleri Süreci	4	5	4	1	
Hacı Bektaş Veli Arş. Uyg. Merkezi	Gelir ve Gider İşlemleri Süreci	2	3	3		
Fotonik Uygulama ve Araştırma Merkezi	Gelir ve Gider İşlemleri Süreci	4	7	4	3	
Proje Koordinasyon Uyg. ve Arş. Mrk.	Gelir ve Gider İşlemleri Süreci	1	2	1	1	
<b>TOPLAM</b>		<b>67</b>	<b>138</b>	<b>88</b>	<b>44</b>	<b>6</b>

**3.2.1.4.4. İdari ve Mali İşler Daire Başkanlığı**

İdari ve Mali İşler Daire Başkanlığı tarafından 2017 yılında özel güvenlik, genel temizlik, akaryakıt, araç kiralama ve diğer konularda çeşitli ihaleler düzenlenmiştir. Bu ihalelere ilişkin bilgileri içeren tablolara aşağıda yer verilmiştir.

**Tablo 69 Özel Güvenlik Alımı İşi**

S. No	Konusu	Yılı	Alım Şekli	Güv. Sayısı	Bir Güv. Aylık Maliyeti	Sözleşme Tutarı	Fiyat Farkı	Toplam Tutar (KDV Hariç)	Toplam Tutar (KDV Dahil)
1	Özel güvenlik alımı işi (34 Aylık) (KARDAK)	2017 (Ocak-7 Mart)	4734 Sayılı Kanununun 19.mad. göre	330	2.352,24	(28.375.302 / 34 * 12) = 10.014.812	625.000,00	2.369.267,87	2.795.736,09
2	KARDAK TOPLU İŞ SÖZLEŞMESİ ÖDEMESİ	15 Mayıs 2016 – 7 Mart 2017 arası sendika ödemesi	-	-	-	-	-	770.000,00	-
3	Özel güvenlik alımı işi ( 2 günlük 7 adet doğrudan temin) ANFA Güvenlik Hiz.ve Sist. Ltd.Şti.	8 Mart – 21 Mart arası (2 günlük 7 adet) Doğrudan Temin	4734 Sayılı Kanununun 22/d mad. göre	330	2.520,00	54.925,20 *7 = 384.476,64	-	384.476,64	454.000,00
4	Özel güvenlik alımı işi ANFA Güvenlik Hiz.ve Sist.Ltd.Şti.	22.03.2017 / 20.06.2017 (3 aylık sözleşme)	4734 Sayılı kanununun 19.mad. göre	330	3.496,00	3.461.466,18	-	3.451.840,58	4.073.171,88
5	Özel güvenlik alımı işi ANFA Güvenlik Hizm. ve Sist.Ltd.Şti.	21.06.2017 / 20.08.2017 (2 aylık sözleşme)	4734 Sayılı kanununun 19.mad. göre	330	3.451,00	2.284.329,17	-	2.208.330,00	2.605.829,50
6	Özel güvenlik alımı işi GSM Koruma ve Güv.Hizm. Ltd.Şti.	21.08.2017 / 20.08.2020 (36 aylık sözleşme)	4734 Sayılı kanununun 19.mad.göre	330	3.248,00	39.416.050,06	-	4.779.732,00	5.640.084,00

# GAZİ ÜNİVERSİTESİ

**Tablo 70 Genel Temizlik Hizmeti Alımı İşi**

S. No	Konusu	Yılı	Alım Şekli	İşçi Sayısı	Bir İşçinin Aylık Maliyeti	Sözleşme Tutarı	Fiyat Farkı	Toplam Tutar (KDV Hariç)	Toplam Tutar (KDV Dahil)
1	Genel temizlik hizmeti alımı işi (34 Ay)	2017 (Ocak-Aralık)	4734 Sayılı Kanununun 19. maddesi	495	2.199,17	$37.203.357,26 / 34 * 12 = 13.130.596,00$	4.564.000,00	15.029.000,00	17.733.800,00

**Tablo 71 Akaryakıt Hizmet Alımı**

S. No	Konusu	Yılı	Alım Şekli	Bir Aylık Maliyet	Sözleşme Tutarı	Alınan Tutar	Kalan	Toplam Tutar (KDV Hariç)	Toplam Tutar (KDV Dahil)
1	Akaryakıt Hizmeti Alımı İş (12 Aylık)	2017	4734 Sayılı Kanununun 19. maddesi	58.892,00	719.000,00	706.710,53	12.289,47	706.710,53	833.918,43

**Tablo 72 Araç Kiralama İş**

S.No	Konusu	Yılı	Alım Şekli	Araç Sayısı	Bir Aracın Aylık Maliyeti	Sözleşme Tutarı	Fiyat Farkı	Toplam Tutar (KDV Hariç)	Toplam Tutar (KDV Dahil)
1	Araç Kiralama Hizmeti Alımı İş (34 Aylık)	2017 Ocak-Aralık	4734 Sayılı Kanununun 19. maddesi	20 Binek	1.120,00	$(1.976.940,00/34*12) = 697.740,00$	71.386,00	769.000,00	907.420,00
				2 Minibüs	1.880,00				
				2 Minibüs	1.690,00				
				5 Panelvan	925,00				
				1 Panelvan Tipi Ticari Araç	1.290,00				
				7 Şoför	2.780,00				
2	Araç Kiralama Hizmeti Alımı İş (34 Aylık)	2017 Ocak-Aralık	4734 Sayılı Kanununun 19. maddesi	2 Binek	1.089,00	$(74.052,00 / 34 * 12) = 26.136,00$	-	26.136,00	30.840,00
3	Hasta Nakil Aracı Kiralama Hizmeti Alımı İş	2017 Şubat-Aralık	4734 Sayılı Kanununun 19. maddesi	2 Hasta Nakil Aracı	$2*4.240 = 8.480$	$514.080 / 36*11 = 157.080,00$	13.708,00	170.788,00	201.529,00
				2 Şoför	$2*2.900= 5.800$				

# GAZİ ÜNİVERSİTESİ

**Tablo 73 2017 Yılı İçme Suyu Alımı İşi**

S. No	Konusu	Yılı	Alım Şekli	İş Artışı	Sözleşme Tutarı	Alınan Tutar	Kalan	Toplam Tutar (KDV Hariç)	Toplam Tutar (KDV Dahil)
1	Su Hiz. Alımı İşi (12 Aylık)	2017	4734 Sayılı Kanununun 19. maddesi	-	129.800,00	26.020 Damacana + 140.000 Bardak Su	3.980 Damacana Su	113.908,00	134.411,00

**Tablo 74 2017 Yılında Yapılan Diğer İhaleler**

İhale Adı	Sözleşme Tutarı	KDV Dahil Tutar	Sözleşme Süresi
2017 Yılı 12 Aylık Telefon Görüşmesi Hizmeti Alımı	119.500,20 TL	141.010,24 TL	01.01.2017-31.12.2017
2017 Yılı Tank Kira Bedeli Dahil LNG (Sıvılaştırılmış Doğal Gaz ) Alımı	186.290,00 TL	219.822,20 TL	09.02.2017-09.02.2018
Gazi Üniversitesi 2017 Yılı Elektrik Enerjisi Alımı	10.022.250,00 TL	11.826.255,00 TL	01.01.2017-31.12.2017
2017 Yılı 12 Aylık 2 Kalem Akaryakıt Alımı İşi	719.000,00 TL	848.420,00 TL	01.01.2017-31.12.2017
Çağrı Merkezi Sistemi	189.900,00 TL	224.082,00 TL	-
Elektrik İş Artışı	2.004.450,00 TL	2.365.251,00 TL	-

**Tablo 75 2017 Yılında Üniversitemiz Birimlerine Dağıtım Yapılan Demirbaş Sayısı**

Sıra No	Malzemenin Cinsi	Adet
1	Bilgisayar	466
2	Laptop	22
3	Yazıcı	59
4	Projeksiyon Cihazı	50
5	Fotokopi Makinesi	2
6	Scanner	12
7	Sabit Telefon	56
8	Masa	161
9	Sehpalar	175
10	Dosya Dolapları	165
11	Soyunma Dolabı	174
12	Çalışma Koltuğu	212
13	Misafir Koltuğu	291
14	Toplantı Masası	15
15	Sandalye	360
16	Sıralar	941
<b>TOPLAM</b>		<b>3.161</b>



## 3.2.1.4.5. Kütüphane ve Dokümantasyon Daire Başkanlığı

Gazi Üniversitesi Merkez Kütüphanesi, kurulduğu 1982 yılından itibaren, Üniversitemizin eğitim ve öğretim faaliyetlerini desteklemek amacıyla gerekli olan basılı ve elektronik bilgi kaynaklarını sağlamak, derlemek ve kullanıcılarına sunmak görevini sürdürmektedir. 2017 yılında Merkez Kütüphane’de gerçekleştirilen faaliyetler aşağıda belirtilmiştir.

Kütüphaneye gelen okuyucu sayısı	:	1.556.776 kişi
Görme Engelliler Bölümü kullanım sayısı:		
- Kitap taraması	:	251 adet
- Kitap Seslendirme	:	47 adet
- Kabartmalı Basım	:	1 adet
- Doküman Sağlama	:	50 adet
Görsel İşitsel Bölümü materyal kullanımı	:	1.637 adet
Yurtiçi Kütüphaneler arası işbirliği ödünç verilen materyal	:	1.151 adet
Yurtiçi Kütüphaneler arası işbirliği ödünç verilen kitap	:	252 adet
Yurtiçi Kütüphaneler arası işbirliği gönderilen makale	:	899 adet
Yurtiçi Kütüphaneler arası işbirliği ödünç alınan materyal	:	99 adet
Yurtiçi Kütüphaneler arası işbirliği ödünç alınan kitap	:	78 adet
Yurtiçi Kütüphaneler arası işbirliği alınan makale	:	21 adet
Yurtdışı Kütüphaneler arası işbirliği ödünç verilen materyal	:	10 adet
Yurtdışı Kütüphaneler arası işbirliği ödünç verilen kitap	:	8 adet
Yurtdışı Kütüphaneler arası işbirliği gönderilen makale	:	2 adet
Yurtdışı Kütüphaneler arası işbirliği ödünç alınan materyal	:	48 adet
Yurtdışı Kütüphaneler arası işbirliği ödünç alınan kitap	:	45 adet
Yurtdışı Kütüphaneler arası işbirliği alınan makale	:	3 adet

## GAZİ ÜNİVERSİTESİ

---

Ödünç verilen yayın sayısı	:	227.571 adet
Ödünç verilen dergi sayısı	:	35 adet
Otomasyon Sistemi üzerinden gelen kullanıcı yayın istekleri	:	1.368 adet
Koleksiyona eklenen kitap sayısı	:	7.060 adet
Koleksiyona eklenen kitap dışı materyal	:	1 adet
Ciltlenen dergi sayısı	:	962 adet
Kataloglanan kitap sayısı	:	6.095 adet
Bilgisayara girilen cilt kopya sayısı	:	7.943 adet
Çekilen fotokopi sayısı	:	1.037.371 sayfa
Veri tabanlarında yapılan taramada indirilen tam metin	:	3.618.918 adet
Oryantasyon	:	58 adet
Oryantasyon	:	840 kişi
Veri tabanı eğitimi	:	2.552 kişi
Kütüphane üye sayısı	:	107.278 kişi
Cevaplanan sorular	:	137.104 adet
Yerleştirilen kitap sayısı	:	466.526 adet
Yerleştirilen tez sayısı	:	1.260 adet
Yerleştirilen dergi sayısı	:	56.862 adet
Gösterilen film sayısı	:	32 adet
Seyirci Sayısı	:	728 kişi
Self-Check kullanımı	:	107.423 kişi
Karel (Akademik personel için bireysel çalışma odası)	:	12.411 kişi
iThenticate üyelik tanımlanması ve şifre sorunu giderilmesi	:	156 adet
Turnitin şifre sorunu giderilmesi	:	238 adet

3.2.1.4.6. Sağlık, Kültür ve Spor Daire Başkanlığı

Üniversitemiz Sağlık Kültür ve Spor Daire Başkanlığına bağlı olarak beslenme birimimiz tarafından günlük toplam ortalama 12.000 öğrenci ve çalışana yemek hizmeti verilmektedir. Ayrıca 2017 yılında düzenlenen 167 etkinlikte toplam 10.606 kişiye kumanya verilmiş ve 340 etkinlikte de 81.506 kişiye ikramda bulunulmuştur.

Tablo 76 2017 Yılı Yemek Hizmetlerinden Faydalanan Kişi Sayısı

YEMEKHANELER	2017 YILI YEMEK SAYILARI													
	OCAK	ŞUBAT	MART	NİSAN	MAYIS	HAZİRAN	TEMMUZ	AĞUSTOS	EYLÜL	EKİM	KASIM	ARALIK	TOPLAM	
B BLOK	6.371	12.544	39.120	22.758	22.296	2.269	1.285	295	13.748	30.962	28.856	29.510	210.014	
	8.116,90	15.999	50.332,80	28.930,90	29.181,85	2.530,00	7.037,80	14	28.178,80	51.403,35	46.208	46.357,90	314.291,35	
DIŞ HEKİMLİĞİ	6.805	11.296	14.153	10.889	9.116	2.544	1.927	2.238	6.735	15.230	13.393	10.340	104.666	
	13.674,35	19.896,60	25.545,90	20.259,65	18.073,10	6.032,45	5.196,20	5.593,85	13.348,25	27.599,75	26.281	20.713,60	202.214,70	
DÖKÜMHANE	4.570	10.231	7.652	14.680	14.459	yok			2.095	27.836	22.960	21.012	125.495	
	5.965,60	13.770,45	10.178,85	19.594,05	19.275,20	yok			2.916,10	38.186,95	32.751,75	28.621,30	142.638,95	
ECZACILIK	4.307	5.608	12.593	5.731	5.928	1.064	1.521	1.080	3.599	8.926	7.209	6.818	64.384	
	6.909,05	9.226,75	18.594,20	9.341,35	9.109,60	2.700,20	4.680,95	2.401,05	6.185,35	12.700,80	12.884,15	12.055,80	106.789,25	
GÖLBAŞI	12.342	22.689	25.974	20.744	17.608	1.376	2.243	1.455	10.677	29.545	23.564	21.361	189.578	
	23.047,85	38.640,65	43.596,45	35.297,40	30.701,15	3.521,20	6961,5	4.722,20	21.487,25	52.284,70	41.487,30	37.016	338.764,10	
GÜZEL SANATLAR	TAPU KADASTRO M.Y.O. DAHİL								257	253	308	272	1.090	
									757,75	754,6	852,55	782,55	2364,90	
HERSEK	9.412	9.004	10.250	8.470	8.753	3.407	11.977	4.128	6.928	10.084	10681	9.786	102.880	
	27.283,60	27.630,50	33.647,60	27.775,70	28.446,15	10.522,00	36.612,30	12.880,25	22.464,15	34.222,80	34.785,40	32.139,80	328.410,25	
İ.İ.B.F.	10.162	14.333	31.412	17.760	21.600	2.395	4.365	3.479	10.360	33.134	22.770	24.977	196.747	
	19.076,00	25.344,10	49.648,75	30.222,15	34.764,70	5.481,40	10.096,90	8.136,90	18.204,15	53.252,30	39.095,25	40.949,50	334.272,10	
KAZAN	345	483	909	636	586	16	203	131	864	3.549	2.355	2.178	12.255	
	642,5	925,85	1.459,55	1.113,85	1.053,75	31,35	492,65	378	1.478,75	5.393,45	3.766,30	3.478,25	20.214,25	
MESLEKİ EĞİTİM	3.990	11.129	18.620	12.165	11.332	1.297	2.570	1.683	4.318	18.268	16.322	14.384	116.078	
	8.117,00	17.830,65	28.217,10	19.513,15	17.928,75	3.363,55	6.189,25	4.325	9.000,35	28.875,00	27.184,85	22.263,00	192.807,65	
MİMARLIK-MÜH.	10.513	14.881	30.699	23.536	20.887	2.491	4.618	3.606	11.180	29.773	29.268	25.264	206.716	
	21.479,05	27.700,20	50.438,15	40.550,50	36.246,20	5.788,80	7.653,90	6.510	21.788,75	50.470,70	49.645,15	42.575,75	360.847,15	
OSTİM	1.561	1.656	1.764	971	1.630	361	1.019	238	1.393	3.031	2.375	1.299	17.298	
	2.745,50	2.838,50	3.149,50	1.924,45	2.750,75	555,5	2.284,35	1000,85	2.104,85	4.985,25	4.314,20	2.595,70	31.249,40	
TAPU KADASTRO	641	695	1.246	821	784	133	1.668	1.159	546	935	674	767	10.069	
	1.530,50	1.545,70	2.457,40	1.746,35	1.694,25	396,5	2.899,10	2.029,55	919,15	1.488,30	1.006,80	1.136,75	18.850,35	
TEKNOLOJİ	13.904	13.275	15.443	13.324	11.173	5.394	11.157	7.893	6.708	11.406	9.047	7.813	126.537	
	37.751,05	38.221,85	46.641,55	39.863,50	33.221,30	14.294,55	33.501,10	23.791	21.802,00	30.177,00	28.602,25	24.729	372.595,95	
TIP	12.479	15.688	21.108	16.217	15.963	2.504	3.040	1.692	10.696	23.098	20.192	18.484	161.161	
	16.560,40	21.155,40	28.484,50	21.842,70	21.642,80	3.320,80	3.198,40	2.105,70	14.756,00	31.818,80	28.200,25	25.288,20	218.373,95	
POLATLI FEN ED.	669	878	1.986	1.209	1.181	yok	402	348	335	3.015	2.003	2.460	14.486	
	1.533,10	1.856,40	3.461,00	2.254,30	2.109,60	yok	974	907	846,85	5.049,75	3.461,30	4.020,50	26.473,80	
POLATLI SOSYAL	AÇILMAMIŞTIR										3.036	2.209	2.460	7.705
											5.049,75	3.566,85	4.040,30	12.656,90
Toplam Kişi Sayısı													1.667.159	
Toplam Gelir													3.023.815,00	

2017 yılı içerisinde 2.606 öğrenciye depozito karşılığı geçici yemek kartı verilmiş ve kartı getiren 948 kişinin hesabına depozitoları iade edilmiştir. Ayrıca 708 öğrenciye yemek bursu verilmiştir. Ayrıca burs destek hizmeti kapsamında kurum, kuruluş ve vakıflardan öğrencilere burs sağlanmıştır. Sağlanan burslara ilişkin detaylı bilgiler aşağıda yer alan tabloda gösterilmiştir.

# GAZİ ÜNİVERSİTESİ

Tablo 77 2017 Yılında Verilen Burslar

BURS VEREN KURUM	2017-2018 DÖNEMİ BURS ALAN ÖĞRENCİ SAYISI	TOPLAM AKTİF BURSİYER SAYISI
Kredi Yurtlar Kurumu	2.374 (Gazi Kontenjanı 75)	7.794
Türk Eğitim Vakfı	36	174
Hacı Ömer Sabancı Vakfı	8	35
Türkiye Engelliler Spor Yardım ve Eğitim Vakfı	2	5
Mehmet Zorlu Vakfı	7	10
Limak Şirketler Grubu	1	3
Köksal Eğitim Vakfı	-	7
GEF Eğitilenler Bursu	10	17
Türk Kooperatifçilik Eğitim Vakfı	-	16
NEF Vakfı	1	4
YÖK Destek Bursu	6	6
<b>TOPLAM</b>	<b>2.445</b>	<b>8.071</b>

Üniversitemiz Sağlık Kültür ve Spor Daire Başkanlığı koordinasyonunda yurt içi ve yurt dışı üniversiteler arası spor müsabakalarına katılıma ilişkin bilgiler aşağıdaki tablolarda yer almaktadır.

Tablo 78 Üniversitemizin Katıldığı Yurt İçi ve Yurt Dışı Üniversiteler Arası Spor Müsabakaları

BRANŞ	KATILAN KİŞİ SAYISI (İdareci Dahil)	SONUÇ
Atıcılık	21	Erkekler Havalı Tabanca Takımı Türkiye Şampiyonu Ferdî Erkekler Havalı Tabanca 4 üncü Ferdî Erkekler Havalı Tabanca 5 inci
Atletizm	37	Ferdî Bayanlar 100 m. Koşu 5 inci Ferdî Bayanlar 200 m. Koşu 4 üncü Bayanlar 4*100 m. Bayrak Yarışı 5 inci Ferdî Bayanlar Çekiç Atma 3 üncü Ferdî Erkekler 3.000 m. Engelli Koşu 1 inci Erkekler 4*100 m. Bayrak Yarışı 4 üncü Ferdî Erkekler Cirit Atma 3 üncü

## GAZİ ÜNİVERSİTESİ

Basketbol	32	Bayanlar Takımı 1. Ligde 5. oldu
Bilek Güreşi	15	Ferdi Bayanlar Sağ El 70 Kg+ ŞAMPİYON
Cimnastik	25	Estetik Cimnastik Dalında 2 inci Akrobatik Cimnastik Dalında 4 üncü Aletle Cimnastik Dalında 3 üncü
Futbol	27	Birinci Ligde Kaldı
Güreş	17	Ferdi Erkekler B Grekomen 75 Kg 3 üncü Ferdi Erkekler B Grekomen 80 Kg 3 üncü Ferdi Erkekler B Grekomen 85 Kg 3 üncü Ferdi Erkekler B Grekomen 98 Kg 5 inci Ferdi Erkekler B Serbest 65 Kg 5 inci Ferdi Erkekler B Serbest 70 Kg ŞAMPİYON Ferdi Erkekler B Serbest 74 Kg 5 inci Ferdi Erkekler B Serbest 97 Kg 3 üncü Erkekler Takımı B Grekomen Dalında 3 üncü Erkekler Takımı B Serbest Dalında 3 üncü
Karate	7	Ferdi Erkekler Kata ŞAMPİYON
Kickbox	33	Ferdi Bayanlar 55 Kg Point Fighting 3 üncü Ferdi Bayanlar 56 Kg Fullcontact ŞAMPİYON Erkekler Takımı 4 üncü Ferdi Erkekler 57 Point Fighting 2 inci Ferdi Erkekler 63,5 Fullcontact 2 inci Ferdi Erkekler 75 Kg Fullcontact 3 üncü Ferdi erkekler 75 Kg Low Kick ŞAMPİYON Ferdi Erkekler 91+ Kg Fullcontact ŞAMPİYON Ferdi Erkekler 94 Kg. Point Fighting 2 inci
Korumalı Futbol	48	Süper Ligde kaldı
Muay Thai	21	Ferdi Bayanlar -60 Kg 3 üncü Ferde Erkekler B-DIV 60 Kg 2 inci
Plaj Hentbolu	14	Erkekler Takımı 5 inci
Salon Futbolu	41	Bayanlar Takımı 2. Ligde 2 inci Erkekler Takımı 1.Ligde 3 üncü
Taekwando	13	Ferdi Bayanlar 49 Kg. 3 üncü Erkekler Takımı 5 inci Ferdi Erkekler 74 Kg. ŞAMPİYON Ferdi Erkekler 80 Kg. 3 üncü
Voleybol	41	Bayanlar Takımı Süper Ligde Kaldı Erkekler Takımı Süper Ligde 4 üncü
Wushu	25	Ferdi Bayanlar Sando 52.Kg. 3 üncü

## GAZİ ÜNİVERSİTESİ

Üniversitemizde kısmi zamanlı statüde öğrenci çalıştırılmasına yönelik uygulama da yürütülmektedir. Bu kapsamda 2017 yılında kısmi zamanlı olarak çalışan öğrencilerimize toplam brüt 1.620.408,46 TL ödeme yapılmıştır. Kısmi zamanlı olarak çalışan öğrencilerin dönemler itibarıyla sayısı aşağıdaki tabloda gösterilmiştir.

**Tablo 79 Kısmi Zamanlı Öğrenci Sayısı**

DÖNEM	KISMİ ZAMANLI ÇALIŞAN ÖĞRENCİ SAYISI	DÖNEM	KISMİ ZAMANLI ÇALIŞAN ÖĞRENCİ SAYISI
OCAK	324	TEMMUZ	192
ŞUBAT	392	AĞUSTOS	168
MART	442	EYLÜL	162
NİSAN	441	EKİM	342
MAYIS	433	KASIM	479
HAZİRAN	183	ARALIK	498
<b>GENEL TOPLAM</b>		<b>4.056</b>	

2017 yılında sosyal hizmetler kapsamında 1.723 öğrenci ile görüşmeler yapılmıştır. Ayrıca elektronik posta ile gelen 650 bilgi talebi karşılanmıştır.

### 3.2.1.4.7. Strateji Geliştirme Daire Başkanlığı

6767 sayılı 2017 yılı Merkezi Yönetim Bütçe Kanunu ödeneklerine göre hazırlanan Ayrıntılı Finans Programı icmalı Ocak ayı içerisinde Maliye Bakanlığına gönderilmiştir. Maliye Bakanlığınca vize edilen Ayrıntılı Finans Programı icmaline uygun olarak detay ayrıntılı finans programı hazırlanarak Üst Yöneticinin onayına sunulmuştur. Üst Yönetici tarafından onaylanan ödenekler, e-bütçe sistemi üzerinden onaylanarak ödeneklerin kullanılabilir hale gelmesi sağlanmıştır.

2016 Yılı Kesin Hesabı, bütçe uygulamasına esas muhasebe kayıtları dikkate alınarak hazırlanmış olup, Maliye Bakanlığına gönderilmiştir.

2017 yılında; 2018 Yılı Yatırım Programı Teklifi hazırlanarak Kalkınma Bakanlığına gönderilmiştir. Bununla birlikte 2017 yılında 2016 Yılı Yatırım İzleme ve Değerlendirme Raporu (Yıllık) ile 2017 yılına ilişkin üçer aylık Yatırım Değerlendirme Raporları hazırlanarak Kalkınma Bakanlığına gönderilmiştir.

2018 yılı Performans Programı Tasarısı ve 2018 yılı Bütçe Tasarısı hazırlanarak Maliye Bakanlığına gönderilmiştir. 2017 yılında yapılan bütçe işlemlerine ilişkin detaylı bilgiler aşağıda yer alan tabloda gösterilmiştir.

**Tablo 80 Bütçe İşlemleri**

BÜTÇE İŞLEMLERİ	DÜZEYİ	İŞLEM SAYISI
ÖDENEK GÖNDERME	KURUM	139
TENKİS	KURUM	22
ÖDENEK EKLEME	BİRİM	48
	KURUM	48
ÖDENEK AKTARMA	BİRİM	50
	KURUM	15
BÜTÇE İPTAL	KURUM	5
ÖDENEK İPTAL	KURUM	3

2017 yılında harcama birimlerinden gelen 47 adet ödeme emri belgesi ön mali kontrole tabi tutulmuş ve mevzuata uygunluk yönünden eksik veya hatalı olan ödeme belgeleri düzeltilmek üzere ilgili harcama birimine iade edilmiştir. Aynı dönemde 11 adet taahhüt evrakı ve sözleşme tasarısı ön mali kontrole tabi tutulmuştur.

657 sayılı Devlet Memurları Kanunu ile bu kanunun ek geçici 9 uncu maddesi kapsamına giren idarelerde istihdam edilen devlet memurlarından hangi işi yapanlara ve hangi görevde bulunanlara zam ve tazminat ödeneceği ve ödenecek zam ve tazminatın miktarları ile ödeme usul ve esaslarına ilişkin olarak yürürlüğe konulan Bakanlar Kurulu kararı uyarınca,

serbest kadro üzerinden hazırlanan cetveller ile bunların birimler itibariyle dağılımını gösteren listeler, zam ve tazminat ödemesi yapılacak personelin kadro veya görev unvanları, sınıfları, dereceleri, sayıları ve hizmet yerleri ile bunlara uygun olarak ödenecek zam ve tazminatın miktarları yönünden Başkanlığımızca kontrol edilerek Üst Yönetici onayına sunulmuştur.

Harcama Yetkilisi tarafından imzalanarak ödenmek üzere gelen 33.466 adet Ödeme Emri Belgesi ve Muhasebe İşlem Fişi say2000i sistemi üzerinden yevmiye numarası verilerek onaylanmıştır. Bunun yanında 2017 yılı içinde gelirlerin ve alacakların tahsili, giderlerin harcama belgeleri yönetmeliğine uygun olarak hak sahibine ödenmesi, para ve parayla ifade edilen değerler ile emanetlerin alınması, saklanması, ilgililere geri verilmesi, gönderilmesi ve diğer tüm mali işlemlerin kayıtlarının yapılması ve raporlanması işlemleri de muhasebe birimi tarafından gerçekleştirilmiştir.

2016 Dönem Sonu ve 2017 Dönem Başı İşlemleri mevzuata uygun olarak yapılmıştır. 2017 yılında 2016 yılına ilişkin, Yönetim Dönemi Hesabı, Kesin Hesap, maaş yük ve kadro formları mevzuatla belirlenen sürelerde hazırlanarak Maliye Bakanlığı'na gönderilmiştir. Bununla birlikte 2017 yılında Aylık Hesap Cetvelleri de Sayıştay Başkanlığına ve Maliye Bakanlığına gönderilmiştir.

2017 yılında 832.417,44 TL tutarında (377 adet dosya) kişi borcu tahsil edilmiş olup 2017 yılında açılan kişi borcu dosyalarının 232'si kapatılmış ve 19'u Hukuk Müşavirliğine devredilmiştir.

2017 yılında Üniversitemiz personelinin maaşlarından tahakkuk birimlerince yapılan kesintiler sonucu icra dairelerine 1.122.970,27 TL ödenmiş, Kefalet Sandığına 14.023,62 TL, Üniversitemiz birimlerinde çalışan personelin üye olduğu sendikalara 557.967,22 TL ödenmiştir. SGK, Emekli Sandığı ve vergi işlemleri kapsamında toplam 150.116.548,79 TL tutarında ödeme yapılmıştır.

2016 Yılı İdare Faaliyet Raporu ve 2017 Yılı I. Altı Aylık Mali Durum ve Beklentiler Raporu hazırlanarak kamuoyuna açıklanmıştır.



Üniversitemizin 2019-2023 dönemini kapsayan üçüncü stratejik plan hazırlık çalışmalarına başlanılmış, bu kapsamda “Gazi Üniversitesi Strateji Geliştirme Kurulunun Kuruluş ve İşleyişi Hakkındaki Yönerge” hazırlanmış ve Üniversitemiz Senatosunun 20.07.2017 tarih ve 10 sayılı toplantısında almış olduğu 2017/104 nolu kararla kabul edilmiştir.

Üniversitemiz stratejik planlama çalışmalarını yürütmek üzere 05.01.2017 tarih ve 2017/04 nolu Senato kararıyla kurulan “Gazi Üniversitesi Stratejik Plan Komisyonu” stratejik plan çalışmalarında etkinlik sağlanabilmesi amacıyla 20.07.2017 tarih 2017/105 nolu Senato kararıyla “Gazi Üniversitesi Strateji Geliştirme Kurulu” şeklinde yapılandırılmış ve ilgili Kurul tarafından aşağıda belirtilen alt çalışma grupları oluşturulmuştur.

Stratejik plan alt çalışma grupları:

- Kurul İcra Heyeti
- Hazırlık ve Analiz Çalışma Grubu
- Geleceğe Bakış Çalışma Grubu
- Strateji Çalışma Grubu
- İzleme, Değerlendirme ve Yönlendirme Çalışma Grubu.

Stratejik plan hazırlık çalışmalarına ilişkin “2017/1 Nolu Genelge” 10.08.2017 tarihinde, “2017/2 Nolu Genelge” ise 19.09.2017 tarihinde yayınlanmıştır.

Stratejik plan alt çalışma grupları ara raporlarını hazırlayarak 12 Ekim 2017 tarihinde yapılan toplantıda Strateji Geliştirme Kurulu İcra Heyetine sunmuşlardır.

Kurul İcra Heyeti 23 Ekim 2017 tarihinde toplanarak çalışma grupları tarafından sunulan stratejik plan ara raporlarını değerlendirmiş ve değerlendirme sonuçları çalışma gruplarına iletilmiştir.

Stratejik plan alt çalışma grupları kesin raporlarını 24 Kasım 2017 tarihinde yapılan toplantıda Kurul İcra Heyetine sunmuşlardır. Kurul İcra Heyeti 01 Aralık 2017 tarihinde toplanarak kesin raporları değerlendirmiş ve değerlendirme sonuçları çalışma gruplarına iletilmiştir.

Stratejik plan hazırlık süreci ile ilgili gerekli bilgilendirme ve yazışmalar ile birlikte planlama sürecine ilişkin toplantılar organize edilmekte olup 2017 yılında stratejik plan ile ilgili olarak 1 Strateji Geliştirme Kurulu Toplantısı, 4 Kurul İcra Heyeti Toplantısı ile 31 Alt Çalışma Grubu Toplantısı yapılmıştır.

### 3.2.1.4.8. Yapı İşleri ve Teknik Daire Başkanlığı

Yapı İşleri ve Teknik Daire Başkanlığı tarafından 2017 yılı içerisinde 63 adet bakım-onarım, hizmet alımı, idame, inşaat ve yenileme işi gerçekleştirilmiştir.

### 3.2.1.4.9. Hukuk Müşavirliği

Hukuk Müşavirliği tarafından 444'ü 2017 yılında açılmış olan toplam 1.748 dava dosyası takip edilmiştir. 01.01.2017 – 31.12.2017 tarihleri arasında Üniversitemiz tüzel kişiliğine karşı 374 dava açılmış, Üniversitemiz tarafından ise ilgililer aleyhine 70 dava açılmıştır. Bununla birlikte 2017 yılında davaların %55'i (120) Üniversitemiz lehine, %45'i (99) ise Üniversitemiz aleyhine sonuçlanmış olup aleyhe sonuçlanan davalar için üst yargı mercilerine başvurulmuştur.

**Tablo 81 2017 Yılında Açılan Davalar**

Öğrenci	14
Akademik	122
İdari	110
Diğer	128
Tarafımızdan Açılan	70
<b>TOPLAM</b>	<b>444</b>

**Tablo 82 Öğrenci Dava Sayısı**

Not İptali	4
Disiplin Cezaları	10
<b>TOPLAM</b>	<b>14</b>

**Tablo 83 Akademik Personel Dava Sayısı**

Göreve Son Verme	14
Kadro, Derece, Atama	5
Disiplin Cezaları	7
Diğer Sebepler	96
<b>TOPLAM</b>	<b>122</b>

**Tablo 84 İdari Personel Dava Sayısı**

Atama İşlemleri	5
Disiplin Cezaları	6
Diğer Sebepler	99
<b>TOPLAM</b>	<b>110</b>

**Tablo 85 Diğer Dosyalara İlişkin Bilgiler**

Alacak	60
Tazminat talepleri	20
Çeşitli Sebepler	13
İşçi Alacağı	35
<b>TOPLAM</b>	<b>128</b>

Önceki yıllarda açılmış olup halen devam eden icra dosya sayısı 650 adettir. 2017 yılı içerisinde toplam 320 adet hukuki mütalaada bulunulmuş, protokol, sözleşme ve yönetmelik incelemesi yapılmış, Resmi Gazete’de yayımlanması sağlanmıştır. Yine 2017 yılı içerisinde 891 adet duruşma ve keşfe gidilmiştir.

Rektörlük Makamınca başlatılan 48 soruşturma dosyasının takip ve kontrol işlemleri yerine getirilmiş, 35 soruşturma dosyası henüz sonuçlanmamıştır. Verilen cezalara ilişkin itirazlar değerlendirilerek sonuçlandırılmıştır.

Yükseköğretim Kurulu Başkanlığı vasıtasıyla gelen görevsizlik kararları ile şikayet dilekçeleri gereği yapılmak üzere ilgili birimlere yönlendirilmiş, sonuçlarından anılan Başkanlığa ve şikayet sahiplerine bilgi verilmiştir. Rektörlüğümüze verilen şikayet dilekçeleri gereği yapılmak üzere ilgili birimlere yönlendirilerek sonucundan anılan ilgili yerlere bilgi verilmiştir.

### 3.2.1.5. Uygulama ve Araştırma Merkezlerinin Faaliyetleri

Raporun bu bölümünde Üniversitemiz bünyesinde faaliyet gösteren 56 adet Uygulama ve Araştırma Merkezinden 2017 yılında faaliyette bulunan Merkezlerle ilişkin bilgilere aşağıda yer verilmiştir.



**Tablo 86 Üniversitemiz Uygulama ve Araştırma Merkezleri**

UYGULAMA VE ARAŞTIRMA MERKEZLERİ
1. AKADEMİK YAZMA UYGULAMA VE ARAŞTIRMA MERKEZİ
2. AKDENİZ HAVZASI ve AFRIKA MEDENİYETLERİ UYGULAMA ve ARAŞTIRMA MERKEZİ (GAKAF)
3. ARKEOLOJİK ÇEVRE DEĞERLERİ ARAŞTIRMA MERKEZİ (ARÇED)
4. ATATÜRK İLKELERİ VE İNKILAP TARİHİ ARAŞTIRMA ve UYGULAMA MERKEZİ (ATAUM)
5. AKAPUNKTUR ve TAMAMLAYICI TIP UYGULAMA ARAŞTIRMA MERKEZİ
6. AVRASYA VE TÜRK DÜNYASI UYGULAMA VE ARAŞTIRMA MERKEZİ
7. BAŞ AGRISI UYGULAMA ve ARAŞTIRMA MERKEZİ
8. BİYOMEDİKAL KALİBRASYON ve ARAŞTIRMA MERKEZİ (BİYOKAM)
9. ÇEVİRİBİLİM UYGULAMA ve ARAŞTIRMA MERKEZİ
10. ÇOCUK GELİŞİMİ ARAŞTIRMA UYGULAMA ve EĞİTİM MERKEZİ (ÇOGAUM)
11. ÇOCUK KORUMA, UYGULAMA ve ARAŞTIRMA MERKEZİ
12. DENİZ VE SU BİLİMLERİ UYGULAMA ve ARAŞTIRMA MERKEZİ (DENAM)
13. DEPREM MÜHENDİSLİĞİ UYGULAMA ve ARAŞTIRMA MERKEZİ (DEMAR)
14. ENGELLİ BİREYLER İÇİN GÖRSEL SANATLAR EĞİTİMİ UYG.ve ARAŞTIRMA MERKEZİ (GEGSEM)
15. FOTONİK UYGULAMA ve ARAŞTIRMA MERKEZİ
16. GENÇLİK UYGULAMA ve ARAŞTIRMA MERKEZİ
17. GIDA ANALİZLERİ UYGULAMA ve ARAŞTIRMA MERKEZİ
18. İSLAM ARAŞTIRMALARI UYGULAMA ve ARAŞTIRMA MERKEZİ
19. İŞ VE SOSYAL GÜVENLİK HUKUKU UYGULAMA ve ARAŞTIRMA MERKEZİ
20. KADIN ÇALIŞMALARI ARAŞTIRMA ve UYGULAMA MERKEZİ
21. KARADENİZ ÜLKELERİ VE TÜRK CUMHURİYETLERİ EKON.ve SOSYAL ARŞ.MERKEZİ (KARTÜRK)
22. KARAYOLU ULAŞTIRMASI UYGULAMA ve ARAŞTIRMA MERKEZİ (KUMER)
23. KARİYER PLANLAMA UYGULAMA ve ARAŞTIRMA MERKEZİ
24. KAYNAK VE BİRLEŞTİRME TEKNOLOJİLERİ ARAŞTIRMA ve UYGULAMA MERKEZİ (KABTEM)
25. KENT İÇİ ULAŞIM TEKNOLOJİLERİ ERİŞEBİLİRLİK UYGULAMA ve ARAŞTIRMA MERKEZİ (KUTEM)
26. LABORATUVAR HAYVANLARI YETİŞTİRME ve DENEYSSEL ARAŞTIRMALAR MERKEZİ (GÜDAM)
27. MOLEKÜLER BİYOLOJİ ARAŞTIRMA ve UYGULAMA MERKEZİ
28. NON-İYONİZAN RADYASYONDAN KORUNMA ARAŞTIRMA ve UYGULAMA MERKEZİ (GNRK)
29. NÖROPSİKİYATRİ EĞİTİM ARAŞTIRMA ve UYGULAMA MERKEZİ
30. GAZİ ÜNİVERSİTESİ ASYA ÇALIŞMALARI UYGULAMA VE ARAŞTIRMA MERKEZİ (ASYAM)
31. ÖĞRENME GELİŞİM EĞİTİM UYGULAMA ve ARAŞTIRMA MERKEZİ (ÖGEM)
32. PROJE KOORDİNASYON UYGULAMA ve ARAŞTIRMA MERKEZİ
33. SAĞLIK ARAŞTIRMA ve UYGULAMA MERKEZİ (HASTANE)
34. STRATEJİK ARAŞTIRMALAR MERKEZİ (GSAM)
35. SPORDA PERFORMANS VE HAREKET ANALİZİ UYGULAMA ve ARAŞTIRMA MERKEZİ
36. SPORDA ÜSTÜN YETENEKLİLER UYGULAMA VE ARAŞTIRMA MERKEZİ
37. SÜREKLİ EĞİTİM UYGULAMA ve ARAŞTIRMA MERKEZİ (GAZİSEM)
38. ŞİDDET VE SUÇLA MÜCADELE UYGULAMA ve ARAŞTIRMA MERKEZİ
39. TASARIM UYGULAMA ve ARAŞTIRMA MERKEZİ
40. TEKNOLOJİ TRANSFERİ UYGULAMA ve ARAŞTIRMA MERKEZİ
41. TEMİZ ENERJİ ARAŞTIRMA ve UYGULAMA MERKEZİ (TEMENAR)
42. TRANSPLANTASYON MERKEZİ
43. TÜRK CEZA HUKUKU UYGULAMA ve ARAŞTIRMA MERKEZİ (TURKCEMER)
44. TÜRK EL SANATLARI ARAŞTIRMA ve UYGULAMA MERKEZİ (TESAM)
45. TÜRK HALKBİLİMİ ARAŞTIRMA ve UYGULAMA MERKEZİ (THBMER)
46. TÜRK KÜLTÜRÜ VE HACI BEKTAŞ-I VELİ ARAŞTIRMA MERKEZİ
47. TÜRK MUTFAK KÜLTÜRÜ UYGULAMA ve ARAŞTIRMA MERKEZİ
48. TÜRKÇE ÖĞRENİM ARAŞTIRMA ve UYGULAMA MERKEZİ (TÖMER)
49. TÜRKİYAT UYGULAMA ve ARAŞTIRMA MERKEZİ
50. UZAKTAN EĞİTİM UYGULAMA ve ARAŞTIRMA MERKEZİ (GUZEM)
51. YAŞAM BİLİMLERİ UYGULAMA ve ARAŞTIRMA MERKEZİ
52. YURTDIŞI EĞİTİM FAALİYETLERİ UYGULAMA ve ARAŞTIRMA MERKEZİ (YUDAM)
53. İNSAN HAKLARI UYGULAMA VE ARAŞTIRMA MERKEZİ
54. İSTATİSTİKSEL DANIŞMANLIK EĞİTİM UYGULAMA VE ARAŞTIRMA MERKEZİ (İDEAM)
55. IŞIK TEMELLİ TEKNOLOJİLER UYGULAMA ve ARAŞTIRMA MERKEZİ (İTAM)
56. EKLEMELİ İMALAT TEKNOLOJİLERİ UYGULAMA VE ARAŞTIRMA MERKEZİ (EKTAM)

### **3.2.1.5.1. Akademik Yazma Uygulama ve Araştırma Merkezi**

Merkezde 2017 yılı içerisinde 87 Okutman/Öğretim Görevlisi, 217 Araştırma Görevlisi, 65 Yardımcı Doçent, 103 Doçent ve 92 Profesör olmak üzere toplam 564 öğretim elemanına akademik yazma konusunda birebir eğitim verilmiştir. Ayrıca 2017 yılı içerisinde toplam 1.692 seans akademik İngilizce yazma eğitim hizmeti sağlanmıştır.

### **3.2.1.5.2. Akdeniz Havzası ve Afrika Medeniyetleri Uygulama ve Araştırma Merkezi (GAKAF)**

Ülkemizin 2023, 2050 hedeflerinde yer alan Afro Avrasya Bölgesine yapılacak bilimsel ve akademik işbirliği ve YÖK'ün "Afrika Açılım Eylem Planı"ndan hareketle başta Kuzey Afrika, Sahraaltı Afrika, Güney Afrika olmak üzere Akdeniz Havzası ülkeleriyle akademik ve kültürel işbirliğini sağlamak amacıyla kurulan GAKAF, 2014'den itibaren Afrika Kıtası Devlet Üniversiteleri ile yüz yüze, Tablo 87 de yer alan 40 en iyi Afrika Devlet Üniversitesi ile Merkezimiz marifetiyle ikili anlaşmalar sağlamış olup Üniversitemizin Mevlana Koordinatörlüğü'nün de etkin bir paydaşı haline gelerek Türkiye'de ilk defa YÖK Mevlana Afrika Kıtası Projesi kabul edilen üniversite konumuna gelmiştir. Projemizin paydaşı olan Afrika Üniversitesi, Tunus El Manar Üniversitesi'dir. (QS Afrika'nın en iyi 10 üniversitesi arasında yer almaktadır). Kabul edilen projemiz ise "Kültürel çalışmalar, dil öğretimi, çeviribilim" alanına ilişkindir.

GAKAF, Türkiye'de bulunan 32 Afrika Büyükelçiliği ve Türkiye'nin Afrika Kıtasında bulunan 39 Büyükelçiliği ile etkin işbirliği sağlamaktadır. Bu işbirliği somut neticesinde Üniversitemize yönelik Afrikalı yabancı uyruklu öğrenci talebini önemli ölçüde artırmış olmakla birlikte Türk dili ve kültürünün tanıtımına da uluslararası yükseköğretim camiasında büyük katkı sağlamaktadır. Öyle ki, YÖK Başkanlığı tarafından sağlanan ve Merkezimizin de söz konusu projeye dahil olduğu, Türkiye-Cibuti Yükseköğretim Devletlerarası Mutabakatı kapsamında 2017-2018 akademik yılı itibarıyla Sosyal Bilimler Enstitümüzde 19 Cibutili öğrenci Cibuti Hükümetinin burslusu olarak öğrenimine başlamış olup söz konusu öğrencilerin aylık oryantasyon toplantılarını Merkezimiz sağlamaktadır.

Ülkemizin başlıca ihtiyaçları arasında yer alan Türkiye’de ilk ve tek 100/2000 YÖK Disiplinlerarası Afrika Çalışmaları Doktora Programında Merkezimiz öğretim üyeleri “Afrika Kültür ve Medeniyeti”ne ilişkin dersler vermektedir. Ayrıca Türkiye’de ilk ve tek Disiplinlerarası Çeviri ve Kültürel Çalışmalar yüksek lisans ve doktora (Türkçe ve İngilizce) programlarına tezli yüksek lisans ve doktora düzeyinde “Sahraaltı Kültürü” “Kuzey Afrika Kültürü ve Medeniyeti” başlıklı dersler vermektedirler.

Merkezimiz disiplinlerarası çalışmalara da önem vermektedir. Bu doğrultuda Tıp Fakültemiz Nöroloji Bölümü işbirliği ile “Birinci Türkiye-Afrika ‘Baş ağrısı ve Ağrı Yönetimi’ Okulu”, Uluslararası Baş ağrısı Derneği (IHS) himayesinde TİKA –IHS- TÜBA-GAKAF- TÜBİTAK işbirliği ile gerçekleşmiştir. Baş ağrısı ve ağrı eğitimi için 30 farklı Afrika ülkesinden gelen katılımcılar, dünyanın ünlü baş ağrısı uzmanları ile İstanbul’da bir araya getirilerek, bu bozuklukların teşhisi ve tedavisi ile ilgili teorik ve pratik eğitim almışlardır.

Yukarıda sayılan projeler sayesinde, uluslararası camiada Üniversite ve Merkezimizin referans olma niteliği güçlenerek yurt içi ve yurt dışı üniversiteleri ile olan işbirliği de güçlenmektedir.

Ayrıca GAKAF, Cumhurbaşkanlığı Himayelerinde yer alan “Afrika El Sanatları ve Afrika Kültür Evi” projesinin akademik koordinasyon ve danışmanlığını yürütmektedir. Merkezimiz tarafından 2017 yılında yürütülen faaliyetler aşağıda belirtilmiştir.

1-Gazi Üniversitesi, TRT, Türk Tarih Kurumu 5.12.2016 tarihli protokol anlaşması gereği Akdeniz Havzası ve Afrika ülkeleri medeniyetleri belgesel hazırlama projesi kapsamında “*Bir İlim ve Medeniyet Işığı : TUNUS*” Belgeseli, Tunus Büyükelçimiz Ömer Faruk Doğan tarafından Sayın Cumhurbaşkanımız Recep Tayyip Erdoğan’a 26.12.2017 tarihinde Tunus’ta takdim edilmiş olup TRT Haber’de 31 Aralık 2017’de yayınlanmıştır.

**Paydaşlar:** Türk Tarih Kurumu, T.C. Dışişleri Bakanlığı, TRT, Halk Bankası, Kayrevan Üniversitesi, Tunus El Manar Üniversitesi, Manouba Üniversitesi



2-Sayın Emine ERDOĞAN Hanımefedi'nin Himayelerinde ve Afrika Birliği Dönem Başkanı Gine Cumhurbaşkanı Sayın CONDE'nin Eşi Sayın A. CONDE Hanımefedi'nin iştirakleri ile T.C. Dışişleri Bakanlığı , ASHOM, AFRİKA Evi işbirliği ile "25 Mayıs Dünya Afrika Günü" Konferansı, Gazi Üniversitesi Mimar Kemalettin Salonunda gerçekleştirilmiştir. (25 Mayıs 2017)

3-YÖK Başkanlığı heyetiyle Ruanda Cumhuriyeti'ne resmi ziyaret gerçekleştirilmiştir. 22-24 Ocak 2017 tarihleri arasında YÖK Başkanı Prof. Dr. M. A. Yekta Saraç ve beraberindeki heyet, **Ruanda Cumhuriyeti Eğitim Bakanlığı ile "Yükseköğretim Alanında Mutabakat Zaptı"** imzalanması ve yükseköğretim ile ilgili bazı konuların görüşülmesi amacıyla Ruanda'ya ziyaret gerçekleştirmiştir.

4-Merkez Müdür Yardımcısı Doç.Dr. Evren Güçer **Zambiya Cumhuriyeti Turizm ve Sanatlar Bakanı Sayın Charles BANDA'ya** resmi ziyaret gerçekleştirmiştir (Lusaka, 23 Eylül- 1 Ekim 2017). Zambia Üniversitesi ile Gazi Üniversitesi arasında Mevlana ve İkili Anlaşma Protokolü imzalanmıştır.

**Dış Paydaşlar:** TİKA, T.C. Dışişleri Bakanlığı, T.C. Kültür ve Turizm Bakanlığı, Heyet Turizm ve Sanatlar Bakanlığı Müsteşarı, ZITHS (Zambia Institute For Tourism & Hospitality Studies), LIUTEBM (Livingstone International University of Tourism Excellence and Business Management).

5-Afrika Kıtası'nda Kız Çocukları ve Kadınların Eğitimine Destek kapsamında Cumhurbaşkanlığı Himayelerinde yürütülen "**Afrika El Sanatları Pazarı ve Afrika Kültür Evi**" Uluslararası Proje Koordinatörü ve Akademik Danışmanlığı faaliyetleri yürütülmüştür.

**Dış Paydaşlar:** Türkiye Cumhurbaşkanlığı,T.C. Dışişleri Bakanlığı, Türk Hava Yolları.

6-T.C. Milli Eğitim Bakanlığı üst düzey yöneticilerinden oluşan heyetle Kasım 2017 tarihinde **Nijer İlköğretim ve Okuma Yazma Bakanı Sayın TOURE'nin davetlisi** olarak Niamey'e resmi ziyaret gerçekleştirilmiştir.

7-T.C. Milli Eğitim Bakanlığı'nın davetlisi olarak Ekim 2017 tarihinde İstanbul Çırağan Sarayı'nda gerçekleşen "**Türkiye-Afrika Eğitim Bakanları Zirvesi**"ne katılım sağlanmıştır.



# GAZİ ÜNİVERSİTESİ

Tablo 87 İkili Anlaşma Yapılan Afrika Ülkeleri Üniversiteleri

S. NO	ÜNİVERSİTE ADI	ÜLKE
1	FÉLIX HOUPHOUËT-BOİGNY	FİL DİŞİ SAHİLİ
2	STELLENBOSCH ÜNİVERSİTESİ	GÜNEY AFRİKA
3	KİNSAŞA ÜNİVERSİTESİ	KONGO DEMOKRATİK CUMHURİYETİ
4	MOHAMED V ÜNİVERSİTESİ	FAS KRALLIĞI
5	CEZAYİR II ÜNİVERSİTESİ	CEZAYİR
6	M'SİLA ÜNİVERSİTESİ	CEZAYİR
7	GOMBE DEVLET ÜNİVERSİTESİ	NİJERYA
8	SOMALİ İSLAM ÜNİVERSİTESİ	SOMALİ
9	NAMİBİA HALKLA İLİŞKİLER VE İŞLETME ENSTİTÜSÜ	NAMİBİA
10	CİBUTİ ÜNİVERSİTESİ	CİBUTİ
11	SUDAN İLİM VE TEKNOLOJİ ÜNİVERSİTESİ	SUDAN
12	MAKERERE ÜNİVERSİTESİ	UGANDA
13	BOTSVANA ULUSLARARASI BİLİM VE TEKNOLOJİ ÜNİVERSİTESİ	BOTSVANA
14	BAMAKO I ÜNİVERSİTESİ	MALİ
15	BAMAKO II ÜNİVERSİTESİ	MALİ
16	NAİROBİ ÜNİVERSİTESİ	KENYA
17	ADDIS ABABA ÜNİVERSİTESİ	ETİYOPYA
18	YUKARI NİL ÜNİVERSİTESİ	GÜNEY SUDAN
19	GİNE GAMAL ABDEL NASSER ÜNİVERSİTESİ	GİNE
20	GAMBİYA ÜNİVERSİTESİ	GAMBİYA
21	RWANDA ÜNİVERSİTESİ	RUANDA
22	ASMARA ÜNİVERSİTESİ	ERİTRE
23	ABOMEY-CALAVİ ÜNİVERSİTESİ	BENİN
24	ABDOU MOUMOUNI NIAMEY ÜNİVERSİTESİ	NİJER
25	JUBA ÜNİVERSİTESİ	GÜNEY SUDAN
26	BAHR EL-GHAZAL ÜNİVERSİTESİ	GÜNEY SUDAN
27	GASTON BERGER DE SAINT LOUIS ÜNİVERSİTESİ	SENEGAL
28	HASAN II ÜNİVERSİTESİ	FAS KRALLIĞI

## GAZİ ÜNİVERSİTESİ

S. NO	ÜNİVERSİTE ADI	ÜLKE
29	CADI AYYAD MARAKEŞ DEVLET ÜNİVERSİTESİ	FAS KRALLIĞI
30	CHEIKH ANTA DIOP ÜNİVERSİTESİ	SENEGAL
31	OUAGADOUGOU ÜNİVERSİTESİ	BURKİNA FASO
32	ZEYTUNİ ÜNİVERSİTESİ	TUNUS
33	BAMAKO BİLİM, MÜHENDİSLİK VE TEKNOLOJİ ÜNİVERSİTESİ	MALİ
34	SULTAN MULAY SLİMANE ÜNİVERSİTESİ	FAS KRALLIĞI
35	ORAN I AHMED BELLA ÜNİVERSİTESİ	CEZAYİR
36	KARTACA ÜNİVERSİTESİ	TUNUS
37	MANOUBA ÜNİVERSİTESİ	TUNUS
38	EL MANAR ÜNİVERSİTESİ	TUNUS
39	SFAX ÜNİVERSİTESİ	TUNUS
40	ZAMBİYA ÜNİVERSİTESİ	ZAMBİYA

### 3.2.1.5.3. Atatürk İlkeleri ve İnkılap Tarihi Araştırma ve Uygulama Merkezi

Merkezimiz tarafından bir kısmı ortaklaşa olmak üzere Çanakkale Zaferi etkinliği, Türk Dünyası ve Cumhuriyet Paneli, 100 Yıl Sonra Kerkük Paneli düzenlenmiştir. Ayrıca bazı özel günlerde tematik olarak radyo ve televizyon programlarına katılım sağlanmıştır.

### 3.2.1.5.4. Biyomedikal Kalibrasyon ve Araştırma Merkezi

Tübitak Bilimsel Araştırma Projeleri kapsamında Epiretinal İmplant Sistemlerinde Uzaysal-Zamansal Çözünürlüğün Elde Edilmesi İçin Elektrot Matris Dizini ve Uyarım Stratejisinin Yüksek Geliştirilmesi, TÜBİTAK-1001, ARDEB Projesi (113E181) 26 aylık bir çalışma sonucunda başarı ile tamamlanmış olup, 2017 yılında başarı belgesi almıştır. 2017 yılı içerisinde bu çalışmalar kapsamında aşağıda sıralanan uluslararası yayın bilimsel çıktı olarak elde edilmiştir.

Mahmut Emin ÇELİK, İrfan KARAGÖZ, “A novel finite element method based retinal stimulation strategy to decrease stimulation threshold and electrode crosstalk”, Gazi Üniversitesi Mühendislik-Mimarlık Fakültesi Dergisi, 2017, Vol.32, No:2, s.563-573

Yıl bazında toplam kalibrasyon hizmeti aşağıdaki gibidir:

**Tablo 88 Yıl Bazında Toplam Kalibrasyon Hizmeti**

YIL	TOPLAM KALİBRASYON SAYISI
2017	6883
2016	5850
2015	5472
2014	6644
2013	6323
2011 – 2012	7727
2010 – 2011	4559
2009 – 2010	4482
2008 – 2009	4206
2007 – 2008	3670
2006 – 2007	3180
2005 – 2006	3090
2004 – 2005	2446
2003 – 2004	1518
----- – 2003	501

**Tablo 89 2017 Yılı BİYOKAM Laboratuvarı Faaliyetleri**

Sıra No	Cihaz Adı	Cihaz Sayısı
1	Hastabaşı Monitörü	407
2	Defibrillatör	65
3	EKG	48
4	Anestezi Cihazı	27
5	Respiratör	86
6	Koter	46
7	Puls Oksimetre	142
8	Soğutucu	382
9	Ultrasound Watmetre	6

## GAZİ ÜNİVERSİTESİ

Sıra No	Cihaz Adı	Cihaz Sayısı
10	Etüv	74
11	Hastabaşı Aspiratörü	840
12	Küvöz	27
13	Terazi	228
14	Santrifüj	81
15	Benmari	29
16	Termometre	240
17	Tansiyon Aleti	701
18	Otoklav	11
19	İnfüzyon Pompası	15
20	Flowmetre	1.180
21	Cerrahi Aspiratör	81
22	Manometre	297
23	Pipet	212
24	Medikal Hava	81
25	Ultrasound Cihazı	54
26	Röntgen Cihazı	16
27	Floroskopi	3
28	Mamografi Cihazı	1
29	Şeker Ölçüm Cihazı	810
30	Fototerapi	6
31	Ateş Ölçer	121
32	Elektriksel Güvenlik Testi	566
<b>Toplam Kalibrasyon Sayısı</b>		<b>6.883</b>

### 3.2.1.5.5. Çocuk Gelişimi Araştırma Uygulama ve Eğitim Merkezi

Çocuk Gelişimi Araştırma Uygulama ve Eğitim Merkezi (ÇOGAUM) çocuklara, çocukla çalışan meslek elemanlarına, anne-babalara ve ülkemizdeki çocuklarla ilgili kurum ve kuruluşlara eğitim ve danışmanlık hizmetleri sunma, çocuklarla ilgili konularda araştırma faaliyetleri yürütme amacı ile 2006 yılından itibaren faaliyetlerine başlamıştır.

ÇOGAUM bünyesinde bulunan Uygulama Anaokulunda 36-72 aylık çocuklar için eğitim ve öğretim hizmetlerinin koordine edilmesi merkez faaliyetlerine eklenmiş olup 2017 yılında toplam 80 çocuğa hizmet/egitim verilmiştir.

### **3.2.1.5.6. Deniz ve Su Bilimleri Uygulama ve Araştırma Merkezi**

Merkezimiz, 15 Kasım 2010 tarihinde, deniz ve su bilimleri konularında temel ve uygulamalı araştırmalar yapmak, teşvik ve koordine etmek, uzun süreli saha ölçümleri ile kıyusal sularda akıntı düzeni ve su kalitesi parametrelerini belirlemek, su kaynaklarına gelen kirleticilerin kaynakları ve niteliklerini belirlemek, kıyusal ve sulak alanların sosyo-ekonomik gelişmelerine sürdürülebilir kalkınmayı hedefleyerek katkıda bulunmak, bu alanlardaki sorunlara bilimsel çalışmalarla çözüm üretmek amacıyla kurulmuştur.

2017 yılı içerisinde, MUSKİ Muğla Su ve Kanalizasyon İdaresi Genel Müdürlüğü, Plan Proje Yatırım ve İnşaat Dairesi Başkanlığı ile “Turgut Reis, Ölüdeniz ve Marmaris Deniz Deşarjlarının Modelleme” işi, 2 farklı özel mühendislik firması için “Deniz Yapılarının Deprem Hesabı Değerlendirmesi” ve “BOTAŞ Römorkor Limanı Değerlendirmesi” konulu döner sermaye projeleri, “Kıyusal Sularda Su Kalitesi Parametrelerinin İzlenmesi ve Değerlendirilmesi” konulu TÜBİTAK-3001 projesi başarı ile tamamlanmıştır.

### **3.2.1.5.7. Deprem Mühendisliği Uygulama ve Araştırma Merkezi (DEMAR)**

Merkezimiz, 22 Nisan 2005 tarihinde, depremlerin nedenleri, oluşumu, mühendislik yapıları ve insanlar üzerindeki etkileri, deprem zararlarının azaltılması konularında, temel ve uygulamalı araştırmalar yapmak, teşvik ve koordine etmek, danışmanlık hizmeti vermek, bilimsel toplantı, kurs ve seminerler düzenlemek, yurtiçi ve yurtdışındaki benzer merkezlerle iletişim kurmak, lisansüstü eğitimde kurs ve programlar geliştirilmesine yardımcı olmak, bilgi birikimi sağlamak ve yaymak amacıyla kurulmuştur.

Deprem Mühendisliği Araştırma ve Uygulama Merkezi bünyesinde kurulmuş olan zayıf ve kuvvetli yer hareketi istasyonlarından 2017 yılı içerisinde Ankara ve civarında meydana gelen depremler online olarak “Veri-İşlem” merkezimize aktarılmış ve bu veriler üzerinde format dönüşümü, değerlendirme, arşivleme ve veri dağıtımları yapılmıştır.

Bunlardan, zayıf yer hareketi istasyonlarından gelen veriler ile Ankara ve civarında oluşan depremlerin yeri, büyüklüğü, derinliği ve odak mekanizması çözümü gibi birtakım sismolojik parametrelerinin uygun yazılım programları (örneğin, ZSACWIN; Kandilli-UDİM, 2010) ile hesaplanması ve yorumlanması yapılmıştır. Kuvvetli yer hareketi istasyonlarından gelen ivme-kayıt verilerinin ise uygun yazılım programları (örneğin, SCREAM ve ART ivme analiz yazılımları; GÜRALP, 2012) ile değerlendirilmeleri yapıp depolanmıştır.

Yıl içerisinde tamamlanan projeler;

1) Başbakanlık Afet ve Acil Durum Yönetimi Başkanlığı (AFAD), Ulusal Deprem Araştırma Programı, Kocaeli İli Heyelan Hareketlerinin İzlenmesinde Fiber Optik Teknolojisinin Kullanımı, UDAP-Ç-14-02, Akgün, H., (Prof. Dr., Proje Yürütücüsü), **Proje Araştırmacısı: Dr. Mustafa Kerem Koçkar**, Nisan 2014-Nisan 2017.

2) Orta Doğu Teknik Üniversitesi, Bilimsel Araştırmalar Projesi (BAP), Heyelan Alanlarındaki Şevlerin Deformasyon Karakteristiği Özelliklerinin Doğrulanması ve Değerlendirilmesi, BAP-03-09-2016-005, Akgün, H., (Prof. Dr., Proje Yürütücüsü), **Proje Araştırmacısı: Dr. Mustafa Kerem Koçkar**, Ocak 2016-Aralık 2017.

3) Şahmaran, M., (Doç. Dr., Proje Yürütücüsü), Anıl Ö. (Prof. Dr.) (Araştırmacı), “Gerçek Zamanlı Yapısal/Malzeme Sağlık İzleme Uygulamaları için Çok Fonksiyonlu Çimento Bağlayıcılı Kompozitler”, TÜBİTAK Proje No: 114R043, 2017.

4) Kıraç, N., (Prof. Dr., Proje Yürütücüsü), Anıl Ö. (Prof. Dr.) (Araştırmacı), Yılmaz, T., (Doktora Öğrencisi), “Betonarme Kolonların Çarpma Davranışının Deneysel Olarak İncelenmesi”, BAP Proje No: 2015-974, Eşişehir Osmangazi Üniversitesi, (Devam Etmekte).

5) İşleyen, Ü.K., (Yrd. Dr., Proje Yürütücüsü), Anıl Ö. (Prof. Dr.) (Araştırmacı), Togay, A. (Doç. Dr., Araştırmacı), Uzel, M., (Doktora Öğrencisi, Araştırmacı), “Karbon Takviyeli Lifli Polimer Şeritler ile Güçlendirilmiş Tabakalı Ahşap Kirişlerin Deneysel Davranışının Sonlu Elemanlar Yöntemi Kullanılarak Analizi”, BAP Projesi, Kastamonu Üniversitesi, (Devam Etmekte).

Yıl içerisinde eklenen projeler;

1) Orta Doğu Teknik Üniversitesi, Bilimsel Araştırmalar Projesi (BAP), Mudurnu İlçesi Kaya Kütlelerinin Karektarizasyonu, Şev Duraysızlığı Mekanizmalarının Belirlenmesi, Modellenmesi ve Islah Önerileri (ODTÜ BAP-03-09-2017-005), Akgün, H., (Prof. Dr., Proje Yürütücüsü), Proje **Araştırmacısı: Dr. Mustafa Kerem Koçkar**, (Ocak, 2017-Devam Ediyor).

### 3.2.1.5.8. Fotonik Uygulama ve Araştırma Merkezi

Fotonik Uygulama ve Araştırma Merkezimiz (Gazi-Fotonik) “fotonik aygıtların geliştirilmesi için araştırma-geliştirme faaliyetlerinin yürütülmesi ve bu aygıtların üretim teknolojilerinin kazanılması” amacıyla Kalkınma Bakanlığı tarafından desteklenen 2011K120290 nolu “Fotonik Araştırma Merkezi” isimli proje kapsamında kurulmuş bir “**Tematik Merkez**”dir. Merkez, DPT tarafından desteklenen 2001K120590 nolu proje ile kurulan Yarı İletken Teknolojileri İleri Araştırma Laboratuvarı altyapısı ile birleştirilerek, 10 Ekim 2011 tarihinde Resmi Gazetede yayınlanan yönetmelikle kurulmuş; 25 Ocak 2012 tarihinde Yönetim Kurulu teşkil edilerek faaliyet göstermeye başlamıştır. 2016 yılında Kalkınma Bakanlığı tarafından desteklenen 2016K121220 nolu “Fotonik Uygulama ve Araştırma Altyapısının Geliştirilmesi” isimli proje ile araştırma altyapısı genişletilmektedir.

Gazi Fotonik, “Ülke düzeyinde ileri düzeyde araştırma yapma imkânı oluşturulması, araştırmacı insan kaynağının nicelik ve nitelik yönünden geliştirilmesi ve araştırma kurumları ile sanayi işbirliğine katkı sağlanması” hedefine yönelik olarak kurulan bir “Tematik İleri Araştırma Merkezi”dir. Yaptığı “ürüne dönüşebilir ar-ge faaliyetleri” sonucunda ürettiği bilginin sektörle paylaşımı ile yeni-yenilikçi ürün ve teknolojik yeteneklerin gelişimine; “nitelikli araştırmacı insan gücünün” artırılmasına katkı sağlama görevini başarmak doğrultusunda çalışmalarını sürdürmektedir.

Gazi-Fotonik, sahip olduğu kristal büyütme sistemleri ve gelişmiş karakterizasyon ve fabrikasyon altyapısını kullanarak, fotonik teknolojisinin yerleştirilmesi ve bu alanda ar-ge çalışmalarıyla prototip ürün geliştirilmesi, bilgi birikimi oluşturulması hedefine yönelik:

- Fotovoltaik güneş hücrelerinin geliştirilmesi ve prototip üretimleri,
- LED çiplerinin geliştirilmesi,
- Fotonik aygıtlar için III-V grubu yarı iletken çoklu yapıli kristallerin üretimi ve geliştirilmesi,
- Kızılötesi dedektörler, sensörler, lazerler geliştirerek milli foton dedektörlerinin ve yarı iletken lazerlerin üretilmesine katkı sağlanması,
- Oksit bazlı yarı iletkenlerin ince film oluşumunu sağlayarak teknolojik kullanım alanlarının geliştirilmesi,
- Germanyum, Silisyum ve Safir gibi hacimli kristal büyütme ar-ge faaliyetleri ile ilgili teknolojide kazanımlar sağlanması,
- Araştırma kurumlarının ve sektörün ar-ge ihtiyaçlarına yönelik nitelikli ar-ge personeli yetiştirilmesi, faaliyetlerine öncelik vermekte ve öncülük yapmaktadır.

Sivil ve askeri alanlarda kullanımı vazgeçilmez olan lazer, dedektör ve sensörlerin milli üretim teknolojisinin kazanımı, yenilenebilir enerji türlerinden fotovoltaik enerji teknolojilerinin ülkemizde geliştirilmesi, ışık veren diyotların (LED) ve LED aydınlatma elemanlarının geliştirilmesi, standartlara uygun modellenmesi, üretilmesi Vizyon 2023 hedefleri arasında stratejik öneme sahiptir.

Teknolojik ürünleri geliştiren makineler değil yetkin araştırmacılarıdır; ileri teknolojide yetkin araştırmacı insan gücünün yetiştirilmesi ihtiyaç duyduğumuz en önemli gerekliliklerimiz arasındadır. Bugün, nano-mikro teknolojinin temel malzemelerini oluşturan epitaksiyel kristal büyütme ve ince film oluşturma teknolojilerine, aygıt fabrikasyonuna hakim araştırmacı sayımız olmasi gerekenin gerisindedir. Gazi Fotonik, bu boşluğu doldurmaya yönelik hedefleri ile ülkemize hizmet etmeyi önceliklendirmiştir.

Aselsan A.Ş'nin Ar-Ge desteği ile yürütölen bir projemizde, 2011K120290 nolu projemiz ile kurulan altyapı kullanılarak, TSK tarafından kullanılan kızılötesi elektro-optik sistemler için Germanyum tek kristali yine ülkemizde bir ilk olarak Merkezimizde EMI kalkanlayıcı nitelikte geliştirilmiştir. Bu yıl (2017) içerisinde, Aselsan'nın talebi doğrultusunda Ge-tek kristallerinin pilot üretimi gerçekleştirilmiş olup pilot üretimin ikinci fazına önümüzdeki yıl devam edilecektir. Bu kristallerden Aselsan tarafından üretilen mercekler termal kameralarda kullanılmaktadır.





Merkezimiz, 2016K121220 nolu proje kapsamında Safir kristallerinin ülkemizde ilk olarak büyütülmesini hedeflemiştir. Bu hedef, 300 mm çapa kadar büyütülen safir kristallerinden füzelerin optik penceresi olan kubbelerin yüksek optik kalitede geliştirilmesi Ar-Ge faaliyetlerinin yürütülmesini kapsamaktadır. Bu kapsamdaki çalışmalarımız, Ar-Ge desteği sağlayan savunma sanayisi firmaları ile ortaklaşa yürütülmektedir. Bu sayede, proje çıktılarının doğrudan sektöre aktarımının sağlanması gerçekleştirilecektir.

Fotovoltaik güneş hücreleri alanında yürütülen araştırmalar ile yenilenebilir enerji kaynaklarının geliştirilmesine katkılar sağlanmaktadır. Bu kapsamda sektör düzeyinde hücre üretimlerinin geliştirilmesine Ar-Ge desteği sağlanmaktadır. Ayrıca, çok eklemli güneş hücrelerinin geliştirilmesinde elde ettiğimiz teknolojik bilgiyi kullanarak “uzay kalifiye güneş hücrelerinin geliştirilmesi” kapsamında yürüttüğü çalışmalarla uzay teknolojileri alanında önemli bir yer tutan güneş hücrelerinin üretimi ve yetkin araştırmacı yetiştirilmesine katkılar sağlamaya devam etmektedir.

Merkezimizde bulunan ve çeşitli kaynak malzemelerine sahip püskürtme sistemleri ile ZnO, AlO, TiO<sub>2</sub>, TiNO, ... gibi çeşitli geniş bant aralıklı oksit bazlı yarı iletken ince filmler, optik filtreler ve aynalar geliştirilebilmektedir. Altyapımızın bu kabiliyeti kullanılarak, UV ışını tespit dedektörü; CO, doğalgaz gibi zararlı gazların algılanması amacıyla gaz sensörü prototipleri geliştirilmiştir.

Merkezimizde bu dönem içerisinde bir kısmı üniversite sanayi işbirliği ve uluslar arası ikili işbirliği kapsamlı dört adet Tübitak destekli, bir adet BAP ve iki adet kontratlı Ar-Ge projesi yürütülmüştür. Öte yandan, Fotonik Araştırma Merkezinin Altyapısını geliştirme kapsamlı bir adet Kalkınma Bakanlığı projesi de dönem içerisinde yürütülmektedir. Yürütülen ürün geliştirme odaklı projeler, sektör ihtiyaçlarına yönelik sektör-üniversite işbirliği kapsamındaki ar-ge ve prototip geliştirme çalışmalarını kapsamaktadır.

Merkez bünyesinde bulunan altyapı ve oluşan bilgi birikiminden yararlanarak çok sayıda lisansüstü tez çalışmaları gerçekleştirilmektedir. Kuruluşundan bu yana 70 doktora tezi, 167'den fazla yüksek lisans tezi tamamlanmıştır. Halen, 15 doktora, 23 yüksek lisans öğrencisinin araştırma faaliyetlerini yürütmesine imkan sağlanmış olup bu destek faaliyetleri devam etmektedir. Birimiz üstlendiği projelerle yarı iletken teknolojileri alanında ürün geliştirme ve ar-ge çalışmalarıyla yerli teknolojinin gelişmesine katkı sağlamış; yapılan çalışmalardan 200'den fazla makale yayınlanmış; çok sayıda ulusal uluslararası konferans ve fuara iştirak edilmiştir.

Merkezimizin faaliyet alanları ve altyapı imkanları diğer araştırma kurumlarına duyurulmuş; bu sayede Üniversitemiz dışındaki diğer üniversitelerden lisansüstü tez öğrencilerinin deneysel araştırmalarını Merkezimizde gerçekleştirmeleri sağlanmıştır. Diğer araştırma kurumlarındaki araştırmacı ve lisansüstü öğrencilerin mevcut altyapı ve oluşan bilgi birikiminden daha fazla yararlanabilmesi için tanıtım ve çağrılar yapmaya devam etmekteyiz. Amacımız kamu desteğiyle kurulan araştırma merkezimizin tüm araştırmacıların kullanımına imkan sağlamak, hizmet ve faaliyet alanını genişletmektir. Araştırma yapan araştırmacı ve öğrencilere, Merkez altyapısına kazandırılan ekipmanların kullanımına yönelik eğitim faaliyetleri de sürdürülmektedir.

Ülkemizde fotonik arařtırmalar konusunda bir “ilk” olma unvanını kazanan Merkez sayesinde Üniversitemiz ve diđer arařtırma kurumları arařtırmacılarının bir arada arařtırma-geliřtirme faaliyetlerini yapabileceđi, kurulacak iřbirliđi ile ulusal ölçekte hizmet sunabilecek altyapı kabiliyetini kazanmıř bir mükemmeliyet merkezi oluřturulması sađlanmıřtır. Bununla birlikte mevcut altyapı yeteneđi, güncel teknolojik ihtiyaçlar dođrultusunda geniřleme ihtiyacı duymaktadır. Merkezimiz, ülkemizdeki tüm arařtırmacılara açık olarak faaliyetlerini sürdürme prensibini benimsemiřtir.

**Tablo 90 Merkez Tarafından Yürütölen Projeler**

<b>BİLİMSEL ARAŐTIRMA PROJE SAYISI</b>					
<b>PROJELER</b>	<b>2017</b>				
	<b>Önceki Yılda Devreden Proje</b>	<b>Yıl İinde Eklenen Proje</b>	<b>Toplam</b>	<b>Yıl İinde Tamamlanan Proje</b>	<b>Toplam Ödenek (TL)</b>
KALKINMA BAKANLIđI	1	-	1	-	9.240.000,00
TÜBİTAK	4	-	4	1	2.328.890,30
BİLİMSEL ARAŐTIRMA PROJELERİ	-	1	1	-	47.082,00
DİđER	1	1	2	-	3.882.200,00
<b>TOPLAM</b>	<b>6</b>	<b>2</b>	<b>8</b>	<b>1</b>	<b>15.498.172,30</b>

Bu faaliyet yılı içerisinde genel olarak Merkez bünyesinde kamu ve özel sektör tarafından desteklenerek yürütölen projelerin iř-zaman takvimine göre gerekleřmeleri sađlanmıřtır. Dönem içerisinde kamu kaynaklarından desteklenen ve biri üniversite-sanayi iřbirliđi kapsamlı 6 adet proje yürütölmüş, 2 adet sanayi destekli proje de yürütölmektedir. Yürütölen ve bir kısmı önümüzdeki dönem de devam edecek projelerimizin toplam bütesi 15.498.172,30 TL'dir. Önümüzdeki faaliyet dönemimde proje sayısını, katma deđeri yüksek ürün geliřtirmeye yönelik olarak artırmak hedeflenmiş ve bu hedefli proje hazırlıkları planlanmıştır. Fotonik teknolojilerde sektörün ihtiyaçlarını yerinde tespit etmek ve projelendirmek amacıyla dönem içerisinde 43 firma ziyareti-toplantısı gerekleřtirilmiştir.

2017 yılı faaliyet döneminde; 3 ulusal konferansa 16 ve 6 uluslararası konferansa 33 adet bildiri ile katılım gerçekleştirilerek üretilen bilginin ilgili paydaşlarla paylaşımı sağlanmış; ayrıca, yürütülen bilimsel faaliyetlerden türetilen 23 adet SCI kapsamlı dergilerde ve 3 adet ulusal dergilerde makale yayımlanmıştır.

Ayrıca, sektörlere yürüttüğümüz projelerden ve yapılan test-analiz hizmetlerinden döner sermayemize girdi sağlanmıştır. Kurulumu, altyapısını geliştirerek devam edilen merkezin gelir getirici hizmet ve projelere, eğitim ve araştırma faaliyetlerine artırıcı ivme ile devam etmesi planlanmıştır. Önümüzdeki dönemlerde daha fazla sektör-hizmet projesi geliştirilmesi ve bu yolla gelirlerimizin artırılması hedeflenmiştir. Diğer yandan sektör-kamu kaynaklı, fotonik alanında projeler geliştirilerek daha fazla, ürüne dönüşebilir ve somut olarak izlenebilen nitelikte ar-ge projesi kazanımı hedeflenmiştir. Özellikle Avrupa Birliği Çerçeve Programları kapsamındaki projelerin hazırlanması önemli görülmektedir. Sektör işbirliği projelerinin hem Merkezimizde geliştirilen nitelikli teknolojik ürünlerin üretime dönüştürülmesine katkı sağlayacağı hem de ülkemizin rekabetçi gelişimine destek olacağı bilinmektedir. Bu faydayı sağlayabilmek için sektör işbirliği toplantılarının yapılması ve ürün odaklı ortak projelerin geliştirilmesi doğrultusunda çalışmaların devam ettirilmesi planlanmıştır.

Merkezimizde yürütülen Germanyum ve başlangıç aşamasında olduğumuz Safir hacimli kristal büyütme teknolojilerinin geliştirilmesi ve kazanımı projelerinde, Germanyum için savunma sanayisinde kullanılabilir nitelikte prototip ürünlere ulaşılmıştır; safir için benzer başarıyı elde edebileceğimiz öngörülmektedir. Germanyum kristallerinin pilot ölçekte savunma sistemlerinde kullanılabilir nitelikte küçük ölçekli pilot üretimleri gerçekleşmiş ve bu üretim devam etmektedir. Safir kristallerinin de benzer başarı ile gerçekleşmesi sonucunda, sektör ortaklı olarak hacimli kristallerin üretilmesi ve işlenmesi kapsamlı bir işletmenin kurulması hedeflenmektedir. Bu girişimin, araştırma altyapımızın ekonomik sürdürülebilirliğine bir tedbir olacağı düşünülmektedir.

Merkezimiz, bu rapor dönemi içerisinde 800 m2 kapalı alanda faaliyet göstermiştir. Yürüttüğümüz projelerle altyapısı gelişen Merkezimizin faaliyetleri için bu alanın yetersizliği Rektörlüğümüzce değerlendirilmiş; faaliyet gösterdiğimiz merkez kampüsteki D-Blok binası merkezimize tahsis edilmiş ve tadilat-onarım işlemleri ile laboratuvar olarak



kullanılabilir hale getirilme çalışmaları başlatılmıştır. Bu sayede, önümüzdeki faaliyet döneminde kapalı alan miktarımız 2.000 m<sup>2</sup> civarına yükselecek ve faaliyetlerimizin yürütülmesinin önündeki mekan problemi kalkmış olacaktır.



## MERKEZİMİZDEKİ SİSTEMLER

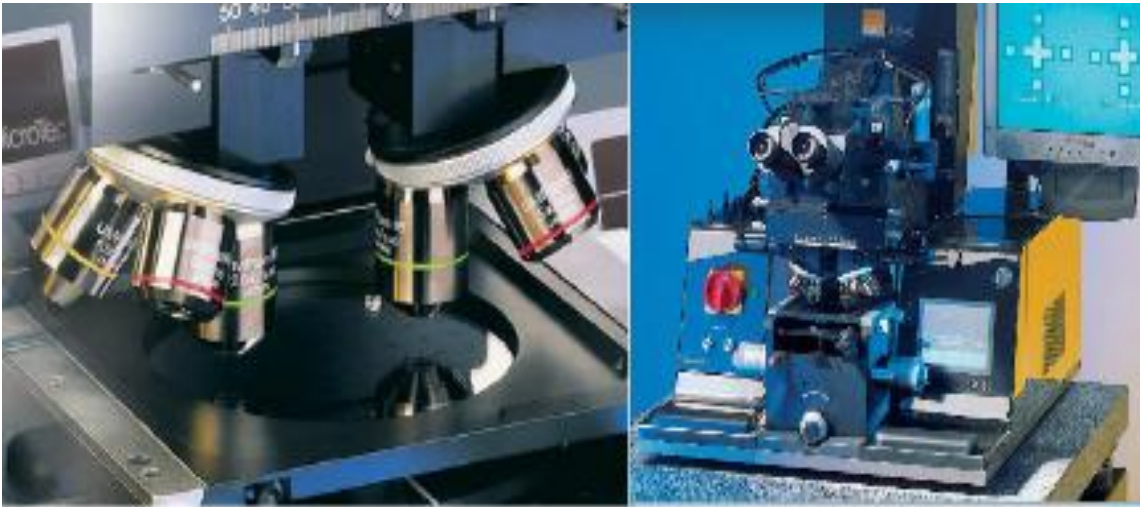

### **3.2.1.5.9. Kadın Çalışmaları Uygulama ve Araştırma Merkezi**

Merkezimiz, 8 Temmuz 2016 tarihinde, kadının toplumsal, iktisadi ve siyasal alanda güçlendirilmesi ve cinsiyet eşitliğinin sağlanması çerçevesinde kadının statüsü ve sorunları ile ilgili her alanda ulusal ve uluslararası düzeyde araştırma ve eğitim faaliyetlerinde bulunmak; bu alanda çalışan ulusal ve uluslararası kurum ve kuruluşlarla işbirliği ve iletişimi güçlendirmek, danışmanlık hizmetleri sunmak, projeler geliştirmek, yapmak ve yaptırmak, yayın faaliyetlerinde bulunmak, etkinlikler düzenlemek, diğer kurum ve kuruluşlarca düzenlenen etkinliklere katılmak ve desteklemek amacıyla kurulmuştur.

Merkez, 2016-2020 yıllarını kapsayan Kadına Yönelik Şiddetle Mücadele İl Eylem Planı paydaşlarından biri olarak söz konusu eylem planının çalışmalarına aktif şekilde katılmaktadır. Ayrıca Ankara Aile ve Sosyal Politikalar Müdürlüğü'nün yürütücülüğünde gerçekleştirilen bir AB projesinin yerel ortağı olarak proje kapsamında eğitim çalışmaları yapmaktadır. Üniversitelerarası Cinsel Taciz ve Saldırı İşbirliği ve İletişim Grubu'nun üyesi olup grubun yılda iki kez düzenlenen toplantılarına düzenli olarak katılmaktadır. Bunun yanı sıra başta Aile ve Sosyal Politikalar Bakanlığı olmak üzere, toplumsal cinsiyet eşitliğinin sağlanması hedefi doğrultusunda çalışan diğer kamu kurum ve kuruluşlarıyla ve sivil toplum örgütleriyle işbirliği içerisinde.

### **3.2.1.5.10. Karayolu Ulaştırması Uygulama ve Araştırma Merkezi**

Kara Ulaştırması Uygulama ve Araştırma Merkezi' nin taşımacılık sektörü ile ilgili temel görevi; 4925 sayılı Karayolu Taşıma Kanunu ve bu Kanunun uygulanmasını göstermek üzere yürürlüğe konulan yönetmeliklere uygun olarak Bakanlığın yetkilendirmesi ile karayolu taşımacılık faaliyetleri mesleki yeterliliğine ilişkin olarak verilecek eğitim, yapılacak sınav ve benzeri çalışmalara ilişkin iş ve işlemleri Bakanlık ile yapılacak protokollere uygun şekilde yapmak olarak belirlenmiştir. Karayolu Taşımacılık Faaliyetleri Mesleki Yeterlilik Eğitimi (KTFMYE) Yönetmeliği'nin ilgili hükümlerine göre talepte bulunan vatandaşlara muafiyet kapsamında mesleki projeler geliştirmek, yapmak ve yaptırmak, yayın faaliyetlerinde bulunmak, etkinlikler düzenlemek, diğer kurum ve kuruluşlarca düzenlenen etkinliklere katılmak ve desteklemek amacıyla kurulmuştur.

2017 yılında muafiyet kapsamındaki mesleki yeterlilik belge müracaatları ilgililerin gerekli belgeleri göndermeleri halinde Merkezimiz tarafından ilgili mevzuat çerçevesinde yürütülmüştür. Mesleki Yeterlilik Belge (MYB) talebinde bulunan vatandaşlarımızın sunduğu müracaat evrakları incelenmekte, müracaatları olumlu sonuçlanan vatandaşlara ise talep ettiği türdeki MYB düzenlenmektedir.

### **3.2.1.5.11. Kariyer Planlama Uygulama ve Araştırma Merkezi**

Merkezimiz 18 Ağustos 2010 tarihinde, Üniversitemiz öğrencilerinin kariyer planlaması ile ilgili çalışmalar yapmasını sağlamak, öğrenci ve mezunlarının iş yaşamında karşılaşılabilecekleri sorunların çözümüne yönelik bilimsel çalışmalar yapmak, öğrenci ve mezunların iş dünyasından gelen talepler doğrultusunda istihdam edilebilme imkanlarını araştırmak, bu çalışmaların sonuçlarını ve bu alandaki birikimleri ilgili yerli ve yabancı kuruluşlara aktararak bu kuruluşların gelişmelerine ve bölgesel kalkınmaya katkıda bulunmak amacıyla kurulmuştur.

Merkezimiz öğrenci ve mezunlarımızın derslerde aldıkları teorik bilgileri pratiğe dönüştürmeleri, iletişim becerisi kazanıp özgüvenlerini artırmaları, meslekleri her yönüyle tanıyıp doğru hedefler belirleyerek ilgi ve yetenekleri doğrultusunda doğru kariyer planı yapmaları için, 2017 yılı Mayıs ayı içerisinde İktisadi ve İdari Bilimler Fakültesinde tüm öğrencilerimizin davetli olduğu “Kariyer Günleri” etkinliğini, firmaların talepleri doğrultusunda “Firma Tanıtım” etkinliklerini gerçekleştirmiştir.

Merkezin işlevselliğini artırmak, öğrenci ve mezunlarla doğrudan iletişim kurabilmek amacı ile; Müdürümüzün teklifi üzerine Rektörümüz tarafından Üniversitemizin tüm birimlerinden kariyer temsilcileri görevlendirilmiştir.

Kariyer temsilcileri, görev yaptıkları birimlerde öğrencilerin kariyer gelişimleri konusunda etkin destek hizmeti verip, bilgilendirici seminer, panel ve konferanslar düzenlenmesi konusunda çalışma yapmakta olup, öğrencilerin staj/iş taleplerini Merkezin veri tabanına gönderilmek üzere kayda almaktadır.

### **3.2.1.5.12. Kaynak ve Birleştirme Teknolojileri Uygulama ve Araştırma Merkezi**

Merkezimiz 19 Eylül 2013 tarihinde; kaynak, birleştirme teknolojileri ve malzeme muayene yöntemlerindeki gelişmeleri takip ederek, Türk endüstrisinin gelişmesi için sanayicilerle paylaşarak, birleştirme teknolojileri ve muayene yöntemlerinin bilim ve uygulamalarına giren her konuda endüstriye ışık tutmak ve endüstrinin problemlerini çözmek amacıyla endüstriye danışmanlık yapmak, kaynak ve birleştirme teknolojileri konusunda gerek yurt içi gerekse yurt dışı benzer enstitü, merkez ve üniversitelerle işbirliği yaparak projeler üretmek ve ülke sanayisine katkıda bulunmak amacıyla kurulmuştur.

### **3.2.1.5.13. Kent İçi Ulaşım Teknolojileri Erişebilirlik Uygulama ve Araştırma Merkezi**

Merkezimiz 8 Ağustos 2015 tarihinde; hayatın hemen her evresinde vatandaşlara doğrudan yada dolaylı olarak etki eden, ayrıca yaşam alanlarının daha yaşanabilir hale getirilmesine yönelik dolaylı yada doğrudan ülke ekonomisinin gelişmesinde rol oynayan, ulaşım teknolojileri ve politikalarının en doğru biçimde geliştirilmesini, planlanmasını, uygulanmasını ve denetlenmesini sağlamak, bu doğrultuda bilimsel ve eğitim amaçlı çalışma ve iş birlikleri planlamak, yürütücülüğünü üstlenmek, kamu ve özel sektör kuruluşlarına danışmanlık desteği vermek ve bu konuda eksikliği hissedilen teknik elemanların yetiştirilmesini sağlamak amacıyla kurulmuştur.

2017 yılında Ankara Büyükşehir Belediyesi EGO Genel Müdürlüğünün Ankara Metropolitan Alanı ve Yakın Çevresi Ulaşım Ana Planı Ortak Hizmet Projesi ve MEB Ölçme Değerlendirme ve Sınav Hizmetleri Genel Müdürlüğünce istenilen soru hazırlama işleri tamamlanmış olup, Rize Belediyesi Ulaşım Ana Planı Ortak Hizmet Projesi ve Danışmanlık ile Erzincan Belediyesi Numarataj ve Yazılım Hizmetleri Alımı işleri devam etmektedir.

### **3.2.1.5.14. Laboratuvar Hayvanları Yetiştirme ve Deneysel Araştırma Merkezi (GÜDAM)**

Merkezimiz 16 Nisan 2004 tarihinde; Üniversitemiz bünyesinde laboratuvar hayvanları kullanılarak gerçekleştirilecek deneysel araştırmaların, sağlıklı bir şekilde ve



etik kurallar çerçevesinde yürütülmesi için, gerekli alt yapının oluşturulması amacıyla kurulmuş tek merkezdir. Merkez, laboratuvar hayvanlarının kullanılacağı araştırma projeleri için, uluslararası standartlarda deney hayvanı üretiminin ve bakımının yapılması, deneysel araştırmalar için temel laboratuvar gereksinimleri ve teknik koşulların sağlanması, ileri düzeydeki moleküler araştırmalar için alt yapının hazırlanması ve uygulamaların etik kurallar çerçevesinde yürütülmesinin takibi amaçlarını taşımaktadır.

### 3.2.1.5.15. Non-İyonizan Radyasyondan Korunma Araştırma ve Uygulama Merkezi (GNRK)

Gazi Non-İyonizan Radyasyondan Korunma Merkezi (GNRK), Gazi Üniversitesi Tıp Fakültesi Biyofizik Anabilim Dalı bünyesinde Türkiye’de ilk defa elektromanyetik alanları ölçmek, sonuçları değerlendirmek, olası sağlık ve biyolojik etkilerini raporlandırmak üzere 2005 yılında kurulmuştur.

Merkez tarafından 2017 yılında 10 elektromanyetik alan ölçüm, danışmanlık ve bilirkişilik hizmeti gerçekleştirilmiş ve ilgili raporlar hazırlanarak talep sahiplerine iletilmiştir.

**Tablo 91 Non-İyonizan Radyasyondan Korunma Merkezi Tarafından Verilen Hizmetler**

<b>Elektromanyetik Alan Ölçüm ve/veya Danışmanlık Raporu Verilen Kişi, Kurum veya Kuruluş</b>	<b>Hizmet Bedeli (KDV Dahil)</b>
Yeliz TANIŞ	1.770,00
Özgüney Elekt.İnş.Nak.Taşım.Mob.San.Ltd.Şti.	3.256,80
Özgüney Elekt.İnş.Nak.Taşım.Mob.San.Ltd.Şti.(2.Ölçüm)	3.256,80
Bilgi-Tek Bilgi Tekn.Eğit.Uyg.Tic.Ltd.Şti.	2.548,80
Gazi Üniversitesi-ÖGEM	-
Gazi Üniversitesi-Anestezi Yoğun Bakım Ünitesi	-
Gazi Hastanesi Başhekimlik	-
Gazi Hastanesi Başhekimlik (2.Ölçüm)	-
SAP Türkiye Yazılım	7.226,32
AKBA Teknoloji ve Savunma Sanayi A.Ş.	101.480,00
<b>TOPLAM</b>	<b>119.538,72</b>

Tablo 92 Non-İyonizan Radyasyondan Korunma Merkezi Tarafından Yürütülen Projeler

BİLİMSEL ARAŞTIRMA PROJE SAYISI *					
Projeler	2017				
	Önceki Yılda Devreden Proje	Yıl İçinde Eklenen Proje	Toplam	Yıl İçinde Tamamlanan Proje	Toplam Ödenek (TL)
BİLİMSEL ARAŞTIRMA PROJELERİ	-	GAZİ BAP Kalibrasyon Projesi	1	-	17.593,00
	Radyofrekans Alanların Sağlıklı Rat Tiroid Epitel Hücreleri Üzerine Etkileri	-	1	-	4.903,00
	Radyofrekans Alanların Sağlıklı Tiroid Hücrelerinde Kaspaz-Bağımlı Programlı Hücre Ölümü Üzerine Olası Etkilerinin İncelenmesi	-	1	-	10.839,00
	Radyofrekans Alanlar Kolorektal Kanser Hücrelerinde Apoptosizi ve İnflamasyonu Tetikler mi?	-	1	-	**
<b>TOPLAM</b>	<b>3</b>	<b>1</b>	<b>4</b>	<b>-</b>	<b>33.335,00 + **</b>

\* GNRK Merkezi ölçüm cihazlarının kalibrasyon projesi ile GNRK ölçümleri ile desteklenmiş olan Biyofizik Anabilim Dalı projeleridir.

### 3.2.1.5.16. Öğrenme, Gelişim, Eğitim Uygulama ve Araştırma Merkezi

Merkezimiz ilk olarak Görme ve Öğrenme Yetersizliği Olan Çocukları Araştırma ve Uygulama Merkezi olarak 2005 yılında kurulmuş, daha sonra adı Öğrenme Gelişim Eğitim Uygulama ve Araştırma Merkezi olarak 2015 yılında değiştirilerek faaliyetlerine devam etmiştir.

Merkezin amaçları, erken çocukluk dönemi (0-3 yaş), okul öncesi dönem (3-6 yaş), ilköğretim birinci kademe, ikinci kademe ve lise düzeyinde birlikte ve ayrı eğitim kurumlarına devam eden, gelişimsel ve akademik disiplin alanlarında yaşlılarına göre ek gereksinimlere ihtiyaç duyan bireylere yönelik değerlendirme ve danışmanlık hizmetlerini gerçekleştirmek, uygun eğitsel ve gelişimsel önlemleri belirleyecek kararlar almak ve bu kararlar doğrultusunda, eğitim programı ve bu programa ilişkin eğitim materyalleri geliştirerek, gerekli görülen bireyleri eğitime almak, aile ve öğretmen rehberliği yapmak ve uygun eğitim ortamlarına çocukların yönlendirilip uygun eğitsel ve gelişimsel

düzenlemelerin yapılmasını desteklemek ve izlemek, kamu ve özel kurum ve kuruluşları, şirketler, vakıf ve derneklerle birlikte veya bağımsız olarak program, proje ve eğitimler geliştirmek ve uygulamak, eğitimci, yönetici, uzman ve ailelere danışmanlık hizmeti vermek, eğitim ve öğretim faaliyetlerinde bulunmak ve bu şekilde nitelikli insan gücü yetiştirilmesine yardımcı olmak, ilgili bakanlık ve kamu kuruluşları ile işbirliği yaparak, hizmet içi eğitim programları, kurslar ve seminerler düzenlemek, ulusal ve uluslararası kongre, konferans ve bilimsel toplantılar düzenlemek, ailelerin, eğitimci ve uzmanların gereksinimlerini karşılayacak her türlü yayın ve bilimsel faaliyetlerde bulunmaktır.

Merkezde 0-18 yaş aralığındaki çocuklar ileri göz izleme teknolojileri, standart testler ile doğal oyun ortamlarında gerçekleştirilen gözlemler aracılığıyla bireysel ve ayrıntılı olarak değerlendirilmektedir. Değerlendirmeler alanında uzman Gazi Üniversitesi öğretim üyeleri tarafından çocukların bireysel farklılıkları gözetilerek gerçekleştirilmekte olup 2017 yılında 195 çocuk değerlendirmesi yapılmıştır. Ayrıca 2017 yılında topluma hizmet kapsamında ücretsiz olarak 150 çocuğun değerlendirmesi gerçekleştirilmiştir.

Aile danışmanlığı hizmetleri ise alanında uzman Gazi Üniversitesi öğretim üyeleri tarafından çocuklarda ve gençlerde değerlendirilmesi ve ebeveyn gözlemine takiben çocuğa ve aileye özgü çözüm önerileri geliştirilerek çocuğun gelişimsel süreci ve öğrenme deneyimleri ile çocuğun gelişimine yönelik nelerin yapılması gerektiği ve nasıl bir yol izlenmesi gerektiğini ayrıntılı ve kapsamlı bir şekilde anlatarak aile danışmanlığı hizmeti sunulmaktadır.

Merkezde bilimde çığır açan göz izleme teknolojileri kullanılarak bilimsel araştırmalar yürütülmekte olup halen devam eden göz izleme araştırmaları;

- Göz İzleme Temelli ve Ebeveyn Aracılı Ortak Dikkat Becerileri Erken Müdahale Programının OSB'li Çocukların Sosyal İletişim Becerileri Üzerine Etkisi (Prof. Dr. Selda ÖZDEMİR koordinatörlüğünde yürütülmektedir. (TÜBİTAK- 1001 Projesi-COST EU Projesi))

- Otizm Spektrum Bozukluğu Olan Çocuklar ile Normal Gelişim Gösteren Çocukların Taklit Performansının Göz İzleme Cihazı Aracılığıyla Karşılaştırılması (Işık AKIN BÜLBÜL, doktora tez çalışması)

# GAZİ ÜNİVERSİTESİ

**Tablo 93 Öğrenme, Gelişim, Eğitim Uygulama ve Araştırma Merkezi Tarafından Yürütülen Projeler**

PROJE ADI	YÜRÜTÜCÜ-ORTAK YÜRÜTÜCÜ	DESTEKLEYEN KURUM	PROJE BÜTÇESİ	BAŞLANGIÇ TARİHİ	DURUM
Otizimde Göz İzleme Erken Müdahale Projesi	Prof.Dr.Selda ÖZDEMİR	TÜBİTAK EU-COST	525.000	Kasım 2015	Devam Ediyor
<b>Merkezde Yürütülen Araştırmalar</b>					
Otizm Spektrum Bozukluğu Olan Çocuklar İle Normal Gelişim Gösteren Çocukların Taklit Performansının Göz İzleme Cihazı Aracılığıyla Karşılaştırılması	Arş. Gör. Işık AKIN BÜLBÜL	Doktora Tezi	-	2015	Devam Ediyor
Jest Kullanımının Görme Yetersizliğinden Etkilenmiş ve Normal Gelişim Gösteren Çocukların Leksikal Ulaşım Sürecine Etkisinin Karşılaştırılması	Arş. Gör. Zahide TÖRET	Yüksek Lisans Tezi	-	2016	Devam Ediyor
Görme Yetersizliğinden Etkilenmiş Çocuklar İle Normal Gelişim Gösteren Çocukların Zihin Kuramı Becerileri İle Çalışma Belleği Performansları Arasındaki İlişkinin Karşılaştırılması	Arş. Gör. Hacer Damlanur İŞİTAN	Yüksek Lisans Tezi	-	2016	Devam Ediyor
Görme Yetersizliğinden Etkilenmiş Çocuklar ve Normal Gelişim Gösteren Çocukların Sembolik Oyun Davranışlarında Sergiledikleri Duygu Durumlarının Karşılaştırılması	Arş. Gör. Hale ÇOTUK	Araştırma	-	2016	Devam Ediyor

### **3.2.1.5.17. Proje Koordinasyon Uygulama ve Araştırma Merkezi**

Merkezimiz 25 Kasım 2010 tarihinde; yurt içinden ve yurt dışından proje teklif çağrılarını, tüm ilgili akademisyen ve birimlere duyurmak, proje hazırlayan veya hazırlayacak ilgili kişi ya da gruplar arası iletişim ve koordinasyonu sağlamak, proje kaynaklarının doğru ve etkin kullanımını sağlamak, projeler ile ilgili bilimsel, mesleki ve eğitsel çalışmalarda bulunmak, danışmanlık ve bilgilendirme hizmetleri vermek, proje yönetimi süreçlerini izlemek, kariyer planlaması ve akademik gelişimi desteklemek, üniversite-sanayi işbirliğini destekleyecek bölgesel, ulusal ve uluslararası kalkınma çerçevesinde ilişkileri güçlendirmek ve uygulanabilir sonuçların sanayiye aktarımını hızlandırmak, üniversitedeki akademik ve bilimsel faaliyetlerin projecilik anlayışıyla yürütülmesini sağlamak, ulusal ve uluslararası proje ve programların teknik destek ihalelerine başvurmak, ihale dosyalarını hazırlamak, üniversitenin sosyal, bilimsel proje faaliyetlerini nitelik ve nicelik yönünden artırmak amacıyla kurulmuştur.

Proje Merkezi olarak her yıl kurumlar tarafından desteklenen başarılı proje sayımız artırılmakta ve Üniversitemizin proje kapasitesi üst seviyelere çıkmaktadır. Bu bağlamda kurumlarca desteklenen başarılı proje sayımız 2015 yılında 12 iken bu sayı 2016 yılında 14, 2017 yılında ise henüz açıklanmayan projeler olmakla birlikte kesin netleşen proje sayımız 10 olarak tespit edilmiştir. Merkezimiz tarafından koordine edilen proje bilgileri Tablo 103 de yer almaktadır.

### **3.2.1.5.18. Sporda Performans ve Hareket Analizi Uygulama ve Araştırma Merkezi**

Üniversitemizin 26.06.2012 tarih ve 82 Nolu Senato Kararı ile kurulması öngörülen ve Yüksek Öğretim Kurumunun 15.08.2012 tarihli yazısı ile onaylanan Merkezimiz 2017 yılında faaliyetlerine başlamıştır.

Merkezin amacı; sporda performans ve hareket analizi ile ilgili alanlarda disiplinlerarası bilimsel ve teknolojik araştırma ve uygulamalar yapmak, hareket ve performans analizi ile ilgili sorunların çözümüne yönelik yöntem ve öneriler geliştirmek ve bunları uygulamak, çalışma sonuçlarını yurt içi ve yurt dışındaki ilgili yabancı kuruluşlara aktarmak, hareket ve performans analizinin elit sporcuların başarısını artırmak, toplum sağlığı ve sporun geniş halk kitlelerine yayılmasını sağlamak için hareket ve

performansın analizinin katkılarını açıklamak ve sporda başarı ve sağlık için sporu geliştirmek amacıyla araştırma, proje, yayın ve eğitim çalışmaları yapmaktadır.

Araştırma Merkezimiz Devlet ve Vakıf Üniversiteleri, kamu kurumları ile özel sektör için sporda performans ve hareket analizi alanında fiziksel, fizyolojik, motorik ve biyomekanik ölçümler ve testlerin ücret karşılığında yapılması hizmetini sunmaktadır. Yazı ile talep edilen başvurular değerlendirilerek teklif sunulur ve uygun görüldüğü takdirde program düzenlenerek belirlenen tarihte ölçümler yapılır ve sonucu başvuru sahibine bildirilir.

### **3.2.1.5.19. Sürekli Eğitim Uygulama ve Araştırma Merkezi (GAZİSEM)**

GAZİSEM kişisel ve toplumsal açıdan bilgi, beceri ve yeterlilikleri arttırmak, bilim ve teknoloji alanındaki ilerlemeleri ve bilgi birikimini geniş anlamda topluma yayarak ülkemizin kalkınmasına hizmet etmek amacıyla 2006 yılında kurulmuştur.

Merkez Üniversitemizin eğitim verdiği ve araştırma yaptığı tüm alanlarda önlisans, lisans ve lisansüstü akademik programlar dışında; bankacılık, sigortacılık, borsa, işletme, kamu yönetimi, yerel yönetimler, uluslararası işletmecilik, insan kaynakları yönetimi, halkla ilişkiler, sağlık, mühendislik ve benzeri alanlarda sürekli olarak verilecek güncel ve ihtiyaca yönelik eğitim programlarını düzenleyerek bu programlar aracılığıyla Üniversitemizin kamu, özel sektör ve ulusal/uluslararası kuruluşlarla işbirliğinin gelişmesine katkıda bulunmayı hedeflemektedir. Bu amaçlar doğrultusunda, toplumumuzda sürekli öğrenme ve gelişimin bir yaşam biçimi haline getirilmesi için deneyimli kadrosu ile kamu, özel sektör ve ulusal/uluslararası kuruluş ve kişilere, ihtiyaç duydukları alanlarda ve kurumsal beklentileri doğrultusunda eğitim ve sertifika programları planlar, projeler hazırlar, ulusal ve uluslararası düzeyde kurslar, seminerler, konferanslar düzenler, danışmanlık hizmetleri sunar ve bu tür etkinliklerin koordinasyonunu sağlar.

2017 yılı içerisinde Sürekli Eğitim Araştırma ve Uygulama Merkezince gerçekleştirilen hizmetler beş grupta toplanabilir.

- Kurumların Merkez bünyesinde gerçekleştirdikleri Görevde Yükselme ve Unvan Değişikliği sınavları için soruları temin etmek ve sınavları organize etmek.

- Kurumların Merkez bünyesinde gerçekleştirdikleri her türlü sınavlar için bina tahsisi yapmak ve binalarda görev alacak görevlilerin görevlendirme işlemlerinin yapmak.
- Kurumların hizmet içi eğitim programlarını oluşturmak, eğitici temin etmek ve programın sağlıklı bir şekilde yürütülmesini koordine etmek.
- Kişisel beceri, özellikle eğitim ve güncel konular çerçevesinde eğitimler organize etmek ve talep olması durumunda bunların sağlıklı bir şekilde yürütülmesini sağlamak.
- Kurumların bünyesinde görev alan uzman yardımcılarının uzmanlığa geçmesi için gerekli olan tez konusunda tez yazacak personele tez danışmanlığı yapmak.

Merkezimiz tarafından sunulan eğitim hizmetlerine ilişkin bilgiler aşağıda yer almaktadır.

**Tablo 94 GAZİSEM Tarafından Sunulan Eğitim Hizmetleri**

EĞİTİMİN SAATİ	EĞİTİMİN VERİLDİĞİ GRUP SAYISI	EĞİTİMİN KONUSU	KATILIMCI SAYISI
40	2	Fotovoltaik Sistem Kurulumu Eğitimi	29 Kişi
60	2	Hukuk Uyuşmazlıklarında Arabuluculuk Eğitimi	86 Kişi
24	2	Taşınır Mal Yönetmeliği Eğitimi	32 Kişi
24	2	Sayıştayca Belediye Şirketlerinin Denetimiyle Belediye Şirketlerinde İhale Uygulamaları	55 Kişi
135	2	Serbest Mühendis Müşavir Eğitimi (SMM)	59 Kişi
24	30	Bilirkişilik Temel Eğitimi	709 Kişi
8	1	Arabuluculuk Yenileme Eğitimi	20 Kişi

# GAZİ ÜNİVERSİTESİ

Tablo 95 GAZİSEM Tarafından Sunulan Diğer Eğitim Hizmetleri

EĞİTİM PROGRAMININ BAŞLIĞI	EĞİTİM SAATI	EĞİTİMİN VERİLDİĞİ KURUM	DÜZENLENDİĞİ TARİH/ TARİHLERLER	KATILIMCI SAYISI
Müfettiş Yardımcılığı Yeterlik Eğitimi	60	İller Bankası	16-27 Ocak 2017 04-15 Aralık 2017	14 Kişi
Fiyatlandırma ve Fiyat Analizi	18	Devlet Malzeme Ofisi	22-24 Şubat 2017	64 Kişi
Tıp Eğiticileri Eğitimi	50	Türk Mikrobiyoloji Kliniği Derneği	06-24 Mart 2017	12 Kişi
Fizibilite Etüdü Hazırlama Eğitimi	24	Eti Maden İşletmeleri	15-18 Mayıs 2017 22-25 Mayıs 2017	53 Kişi
Mülakat Teknikleri Eğitimi	12	Sayıştay	01-03 Ağustos 2017	20 Kişi
İş Yaşamında Zor İnsanlarla Başa Çıkma ve Çatışma Yönetimi	24	Türkiye Ulusal Ajansı	22-25 Ağustos 2017 12-15 Eylül 2017	37 Kişi
TCDD Heyelan ve Şev Stabilitesi Eğitimi	20	TCDD	18-23 Eylül 2017	12 Kişi
Eğiticilerin Eğitimi	30	Devlet Hava Meydanları İşletmesi	9-13 Ekim 2017 16-20 Ekim 2017 23-27 Ekim 2017 30 Ekim-03 Kasım 2017	119 Kişi
Diksiyon Eğitimi	15	Türkiye Ulusal Ajansı	16-20 Ekim 2017 23-27 Ekim 2017	53 Kişi
Raporlama ve Yazışma Teknikleri Eğitimi	15	Türkiye Ulusal Ajansı	18-22 Aralık 2017	25 Kişi



# GAZİ ÜNİVERSİTESİ

**Tablo 96 GAZİSEM Yer ve Gözetmen Koordinatörlükleri**

S. NO	OTURUM SAYISI	HİZMET VERİLEN KURUM	TARİH
1	1	Sigortacılık Eğitim Merkezi “Tarım Sigortaları Havuz Ekspertleri Sınavı”	11 Şubat 2017
2	1	Sigortacılık Eğitim Merkezi “Banka ve Özel Kurumlar Teknik Personel Sınavı”	18 Şubat 2017
3	1	Sınav Eğitim Kurumları “YGS Deneme Sınavları”	19 Şubat 2017
4	1	Kampüs Eğitim Kurumları “YGS Deneme Sınavı”	04 Mart 2017
5	8	Temel Eğitim ve Staj Merkezi (TESMER) “2017/1 Dönemi Serbest Muhasebeci Mali Müşavirlik Sınavı”	25-26 Mart 2017
6	10	Temel Eğitim ve Staj Merkezi (TESMER) “2017/1 Dönemi Yeminli Mali Müşavirlik Sınavı”	25 Mart- 03 Nisan 2017
7	1	Selçuk Üniversitesi “YÖS Sınavı”	06 Mayıs 2017
8	4	Sermaye Piyasası Kurulu Uzman Yardımcılığı Sınavı	06-07 Mayıs 2017
9	1	Sigortacılık Eğitim Merkezi “Banka ve Özel Kurumlar Teknik Personel Sınavı”	13 Mayıs 2017
10	2	Gelir İdaresi Başkanlığı Uzman Yardımcılığı Sınavı	14 Mayıs 2017
11	1	Erciyes Üniversitesi “YÖS Sınavı”	20 Mayıs 2017
12	1	YDS AKADEMİ “YGS Deneme Sınavları”	27 Mayıs 2017
13	10	Temel Eğitim ve Staj Merkezi (TESMER) “2017/2 Dönemi Yeminli Mali Müşavirlik Sınavı”	1- 10 Temmuz 2017
14	8	Temel Eğitim ve Staj Merkezi (TESMER) “2017/2 Dönemi Serbest Muhasebeci Mali Müşavirlik Sınavı”	29-30 Temmuz 2017
15	1	Sigortacılık Eğitim Merkezi “Banka ve Özel Kurumlar Teknik Personel Sınavı”	23 Eylül 2017
16	10	Temel Eğitim ve Staj Merkezi (TESMER) “2017/3 Dönemi Yeminli Mali Müşavirlik Sınavı”	11- 20 Kasım 2017
17	1	Sigortacılık Eğitim Merkezi “Banka ve Özel Kurumlar Teknik Personel Sınavı”	18 Kasım 2017
18	8	Temel Eğitim ve Staj Merkezi (TESMER) “2016/3 Dönemi Serbest Muhasebeci Mali Müşavirlik Sınavı”	09-10 Aralık 2017
19	1	Sigortacılık Eğitim Merkezi “Banka ve Özel Kurumlar Teknik Personel Sınavı”	23 Aralık 2017

# GAZİ ÜNİVERSİTESİ

Tablo 97 2017 Yılında Yapılan Sınavlar

S. NO	OTURUM SAYISI	SINAV HİZMETİ VERİLEN KURUM	TARİH
1	1	Gazi Üniversitesi YÖK 5(i) Dersleri Güz Dönemi Final Sınavı	4 Ocak 2017
2	1	Gazi Üniversitesi YÖK 5(i) Dersleri Güz Dönemi Bütünleme Sınavı	27 Ocak 2017
3	1	YÖK Denklik Sınavı	25 Mart 2017
4	1	Gazi Üniversitesi YÖK 5(i) Dersleri Bahar Dönemi Vize Sınavı	5 Nisan 2017
5	1	Personel Belgelendirme Veri Giriş Elemanı Sınavı	8 Nisan 2017
6	1	Aile ve Sosyal Politikalar Bakanlığı Denetçi Yardımcılığı Sınavı	22 Nisan 2017
7	1	PTT Görevde Yükselme Sınavı	22 Nisan 2017
8	1	DHMİ Unvan Değişikliği Sınavı (Mahkeme Kararı ile 1 Adaya Yenileme)	21 Mayıs 2017
9	1	Gazi Üniversitesi YÖK 5(i) Dersleri Bahar Dönemi Final Sınavı	31 Mayıs 2017
10	1	Gazi Üniversitesi YÖK 5(i) Dersleri Bahar Dönemi Tekrar Edilen Final Sınavı	08 Haziran 2017
11	1	Gazi Üniversitesi YÖK 5(i) Dersleri Bahar Dönemi Bütünleme Sınavı	21 Haziran 2017
12	1	Gazi Üniversitesi YÖK 5(i) Dersleri Tıp Fakültesi Bahar Dönemi Bütünleme Sınavı	11 Temmuz 2017
14	1	SPK Sağlık Memuru Sınavı	5 Ağustos 2017
15	1	Tarım Kredi Kooperatif Müfettiş Yardımcılığı Sınavı	20 Ağustos 2017
16		Emniyet Genel Müdürlüğü Pilotaj Temel Kursu Seçme Sınavı İngilizce Yeterlilik Aşaması	
17	1	Gazi Üniversitesi YÖK 5(i) Dersleri Güz Dönemi Vize Sınavı	2 Kasım 2017
18	1	Gazi Üniversitesi YÖK 5(i) Dersleri Güz Dönemi İş Sağlığı ve Güvenliği Vize Sınavı	6 Kasım 2017
19	1	Emniyet Genel Müdürlüğü Pilotaj Temel Kursu Seçme Sınavı İngilizce Yeterlilik Aşaması	27 Kasım 2017
20	1	İŞ-KUR Taşra Görevde Yükselme Sınavı	3 Aralık 2017
21	1	Kredi Yurtlar Kurumu Müfettiş Yardımcılığı Sınavı	3 Aralık 2017
22	1	Gençlik Spor Bakanlığı Denetçi Yardımcılığı Sınavı	9 Aralık 2017
23	1	Spor Genel Müdürlüğü Müfettiş Yardımcılığı Sınavı	“16 Aralık 2017
24	-	Danıştay Bilgisayar Mühendisi Alım Sınavı	24 Aralık 2017

**Tablo 98 2017 Yılı Sadece Soru Hazırlama Koordinatörlüğü**

S. NO	SORU HİZMETİ TALEP EDEN KURUM	SORU HAZIRLANAN ALAN	HAZIRLANAN SORU ADEDİ
1	Ekonomi Bakanlığı	İktisat-İşletme-Kamu Yönetimi- Endüstri Mühendisliği – Hukuk – Uluslararası İlişkiler	234 (39x6)
2	Avrupa Birliği Bakanlığı	Hukuk – Uluslararası İlişkiler- İktisat-İşletme	20 (5x4)
3	Adalet Bakanlığı	Hukuk	230

### 3.2.1.5.20. Teknoloji Transferi Uygulama ve Araştırma Merkezi

Merkezimiz 30 Mart 2014 tarihinde, Gazi Üniversitesi bünyesindeki bilimsel ve teknolojik bilginin toplumsal faydaya ve ekonomik değere dönüşümünü ile üniversite-sanayi işbirliğini sağlamak amacıyla kurulmuştur.

2017 yılı içerisinde, Merkezimiz bünyesinde sunulan hizmetler özetle beş ana grupta sınıflandırılmıştır:

- 1- Tanıtım, bilgilendirme ve eğitim faaliyetleri çerçevesinde, Üniversitemiz ve iş dünyasının; Ar-Ge, üniversite-sanayi işbirliği, yürütülebilecek faaliyetler ve teknolojik konularda bilgi sahibi kılınması sağlanmaktadır.
- 2- Destek programlarından yararlanmaya yönelik hizmetler çerçevesinde, Üniversitelerin ve iş dünyasının çeşitli hibe destek programlarından yararlanması için bilgilendirme, projelendirme ve idari destek işlemleri sağlanmaktadır.
- 3- Proje geliştirme/yönetim hizmetleri (üniversite-sanayi işbirliği faaliyetleri) çerçevesinde, üniversite-sanayi arasında sözleşmeli Ar-Ge faaliyetleri yürütülmesi hizmetleri verilmektedir.
- 4- Fikri sınai hakların yönetimi ve lisanslama hizmetleri çerçevesinde, üniversitelerde fikri mülkiyet kapsamında değerlendirilebilecek çalışmaların belirlenmesi, patent işlemleri ve patentlerin ticarileştirilmesi hizmetleri verilmektedir.
- 5- Şirketleşme ve girişimcilik hizmetleri çerçevesinde, yeni ürün ve teknolojilerin ekonomiye kazandırılmasına yönelik olarak akademisyen ve üniversite öğrencileri tarafından kurulacak firmalar desteklenmektedir.

### **3.2.1.5.21. Türk El Sanatları Araştırma ve Uygulama Merkezi (TESAM)**

Merkezimiz 1992 yılında YÖK Yürütme Kurulunun “Gazi Üniversitesi Türk El Sanatları Araştırma ve Uygulama Merkezi”nin 2547 sayılı kanunla değişik 7/d-2 maddesi uyarınca kurulması kararı doğrultusunda faaliyetlerine başlamıştır.

Merkezimiz tarafından 2017 yılında Tirebolu Belediyesi ile protokol yapılmış, ortak bir proje çalışması başlatılmış, bu kapsamda Ağustos 2017 tarihinde yörede envanter çalışmaları gerçekleştirilmiştir. 09-11 Kasım 2017 tarihlerinde TESAM, Kırıkkale Üniversitesi ve Akdeniz Üniversitesi işbirliği ile I. Yörük Yaşamı, Kültürü ve Uluslararası Geleneksel Türk Sanatları Sempozyumu düzenlenmiştir. Sempozyumda 7 davetli konuşmacı, 6 panelist, 46 sözlü ve 6 poster bildiri bulunmaktadır. Sempozyum kitabı yayına hazırlanmış ve yayınlanmıştır. Sempozyum bünyesinde sanat etkinlikleri olarak çalıştay ve sergi düzenlenmiştir. Ayrıca II. Yörük Yaşamı, Kültürü ve Uluslararası Geleneksel Türk Sanatları Sempozyumu’nun Gazi Üniversitesi TESAM ev sahipliğinde düzenlenmesi planlanmıştır. Ağrı İbrahim Çeçen Üniversitesi ve Selçuk Üniversitesi ile de Halk Kültürü Sempozyumu hazırlıkları yapılmaktadır.

### **3.2.1.5.22. Türk Halk Bilimi Araştırma ve Uygulama Merkezi (THBMER)**

THBMER, Üniversite bünyesinde kurulması planlanan Türk Halkbilimi Bölümü ile diğer halk kültürü ile ilgili Sanat Tarihi, Geleneksel El Sanatları, Müzik Eğitimi, Resim Eğitimi, Beden Eğitimi, Türk Dili ve Edebiyatı, Çağdaş Türk Lehçe ve Edebiyatları, Tarih ve benzeri sosyal ve beşeri bilimlerle Güzel Sanatlar alanlarındaki halk kültürü birikimleri ile, Biyoloji, Matematik, Kimya, Tıp, Eczacılık, Ziraat gibi fen bilimlerindeki halk kültürü birikimlerini, disiplinler arası bir yaklaşımla halk hayatının bütün kültürel görünümünü araştırma ve inceleme amacını taşıyan Türk Halkbilimi disiplininin, ihtiyaç duyduğu alanlarda kullanılabilmesinin düşünce ve fiziki altyapısını oluşturmak ve halk kültürü ürünlerinin Gazi Üniversitesi bünyesinde derlenmesinden uygulanmasına uzanan bütün süreçleri, disiplinler arası çalışma yöntemleriyle yaratma ve yaratılan süreçlere katkı sağlama amacıyla 2003 yılında kurulmuştur.

2017 yılında THBMER’in müzelerinde gerçekleştirdiği otuz dört etkinliği bulunmaktadır. Ayrıca Somut Olmayan Kültürel Miras Enstitüsü tarafından Şubat ayında

## GAZİ ÜNİVERSİTESİ

gerçekleşen “Somut Olmayan Kültürel Miras Kış Okulu”na akademik danışmanlık yapılmıştır. Yine 2017 yılında da önceki yıllarda olduğu gibi yerel yönetimler, sivil toplum kuruluşları ve üniversitelerle işbirliği içinde çalışmalar yürütmek Merkezin öncelikleri arasında olmuştur. THBMER’in 2017 yılı içindeki en önemli faaliyetlerinden biri Türkiye’de tek dünyada ise dört tane bulunan UNESCO bünyesinde kurulan Somut Olmayan Kültürel Miras Kürsüsü’dür. 2017 yılında çalışmalarına başlayan “Örgün ve Yaygın Eğitimde Somut Olmayan Kültürel Miras UNESCO Kürsüsü” adını taşıyan kürsü kısa sürede çok sayıda faaliyete paydaş olmayı başarmıştır. Merkezimizin 2017 yılı etkinlikleri aşağıda belirtilmiştir.

**Tablo 99 2017 Yılında Düzenlenen Etkinlikler**

SIRA NO	ETKİNLİK	TARİHİ	KATILIMCI SAYISI
1	Meddah Kenan OLPAK’tan Dede Korkut Hikâyeleri "Kanlı Koca Oğlu Kan Turalı " Hikâyesi	19 Ocak 2017	40
2	Nazım TANRIKULU İle Geleneksel Merhem Atölyesi	3 Şubat 2017	20
3	Meddah Kenan OLPAK’tan Dede Korkut Hikâyeleri "Kazılık Koca Oğlu Yigenek" Hikâyesi	23 Şubat 2017	50
4	"Özel Çocuklarımız İçin Engelleri Kaldırılım" Etkinliği	28 Şubat 2017	30
5	4 - 5 Mart 2017 / "Kırk Yıllık Hatır" Türk Kahvesi Etkinliği	4-5 Mart 2017	-
6	4.Hamamönü Çiğdem Şenliği	8 Mart 2017	-
7	Masallarla Yaratıcı Drama Atölyesi	11 Mart 2017	20
8	Meddah Kenan OLPAK’tan Dede Korkut Hikayeleri “Basat’ın Tepegöz’ü Öldürmesi”	16 Mart 2017	40
9	18 Mart Çanakkale Zaferi’nin 102.Yılında Meddahın Dilinden “Seyit Onbaşı’nın Hikayesi”	18 Mart 2017	50
10	Masallarla Yaratıcı Drama Atölyesi-2	19 Mart 2017	15
11	“Nevruz Çiçektir Biyolojik Çeşitliliktir” Sergisi	21 Mart 2017	-
12	Meddah Kenan OLPAK’tan Dede Korkut Hikayeleri “Begil Oğlu Emren Hikayesi”	23 Mart 2017	50

## GAZİ ÜNİVERSİTESİ

SIRA NO	ETKİNLİK	TARİHİ	KATILIMCI SAYISI
13	Duvarsız Derslikler Projesi Öğrencileri Somut Olmayan Kültürel Mirasımızı Müzemizde Tanıyor	28-29-30-31 Mart 2017	120
14	UNESCO Türkiye Milli Komisyonu ve Ankara Somut Olmayan Kültürel Miras Müzesi İşbirliği İle “Nevruz Çiçektir Biyolojik Çeşitliliktir” Sergisinin Son Gününde Nevruz’u “Bahar Türküleri İle Kutluyoruz”	28 Mart 2017	150
15	Taş Boyama Atölyesi	2 Nisan 2017	30
16	Meddah Kenan OLPAK’tan Dede Korkut Hikayeleri “Uşun Koca Oğlu Segrek”	6 Nisan 2017	50
17	Meddah Kenan OLPAK’tan Dede Korkut Hikayeleri “Salur Kazan’ın Esir Olup Uruz’un Çıkardığı Hikaye”	13 Nisan 2017	50
18	Geleneksel Akide Şekeri Atölyesi	23 Nisan 2017	
19	Orhan KARAALİOĞLU ile Oyuncak Atölyesi	23 Nisan 2017	50
20	Meddah Kenan OLPAK’tan Dede Korkut Hikayeleri “İç Oğuz’a Dış Oğuz Asi Olup Beyrek’in Öldüğü Hikaye”	28 Nisan 2017	40
21	7. Hamamönü Hıdırellez Şenlikleri	5-6 Mayıs 2017	1000
22	Bafra Sele Sepet Top Kandil Şenliği	9 Haziran 2017	1000
23	Geleneksel Ramazan Eğlencesi	17 Haziran 2017	50
24	Açık Hava Sineması “İftarlık Gazoz”	22 Haziran 2017	-
25	Geleneksel Şerbet Atölyesi	9 Temmuz 2017	20
26	Bin Yıllık Gelenek “Aşure”	7 Ekim 2017	50
27	Türk Kağıt Süsleme Sanatı; Ebru Yapım Atölyesi	15 Ekim 2017	35
28	Unuttuğumuz Oyunağımız; Çamur	22 Ekim 2017	100
29	“Benim de Bir Masalım Var”	5 Kasım 2017	50
30	Fırfır Oyuncak Atölyesi	19 Kasım 2017	30
31	Etamin Atölyesi	26 Kasım 2017	-
32	Cam Altı Resim Atölyesi	2-3 Aralık 2017	30
33	Geleneksel Kutnu Bebek Yapım Atölyesi	16-17 Aralık 2017	12
34	Ankara Türküleri ve Hikayeleri	23 Aralık 2017	-

### **3.2.1.5.23. Türk Kültürü Açısından Hacı Bektaş-ı Veli Araştırmaları Uygulama ve Araştırma Merkezi**

Türk Kültürü Açısından Hacı Bektaş-ı Veli Araştırmaları Uygulama ve Araştırma Merkezi, 1987 yılında çalışmalarına başlamıştır. Günümüzde Türkiye’de Türk Kültürü ekseninde Alevilik ve Bektaşilik konusunda çalışmalar yapan ilk merkezdir.

Merkezimiz, Türk Kültürü ve Hacı Bektaş-ı Veli ile ilgili 3500’den fazla basılı ve dijital ortamda 600’den fazla el yazması eseri bünyesinde barındıran zengin bir kütüphaneye sahiptir.

2017 yılı içerisinde Merkezimizce düzenlenen etkinlikler şöyledir:

- 1- Türk Kültürü ve Hacı Bektaş-ı Veli Araştırma Dergisi (yılda 4 sayı olarak)
- 2- 2016-2017 Bahar Dönemi Seminer Programı (3 Mart – 12 Mayıs 2017)
- 3- Kuruluşunun 30. Yıldönümünde Kurucularının Dilinden Türk Kültürü ve Hacı Bektaş-ı Veli Araştırma Merkezi Paneli ( 25 Nisan 2017)
- 4- Muharrem Ayı Etkinlikleri Oruç Açma (2 Ekim 2017)
- 5- Türk Kültüründe Muharrem Paneli (5 Ekim 2017)
- 6- Kerbela’nın Ağdı Konseri (10 Ekim 2017)
- 7- Aşure İkramı (12 Ekim 2017)
- 8- Türk Tasavvuf Kültüründe Semah Paneli (26 Aralık 2017)

### **3.2.1.5.24. Türkçe Öğretim Araştırma ve Uygulama Merkezi (TÖMER)**

Gazi Üniversitesi Türkçe Öğretim, Araştırma ve Uygulama Merkezi (TÖMER) 1994 yılından bu yana “Yabancı Dil Olarak Türkçe Öğretimi” alanında kursiyerlere kurslar düzenlemekte ve bu alanda akademik çalışmalar yürütmektedir. Ayrıca “Türkçenin Yabancılara Öğretimi” alanında yayınlar üretmektedir. TÖMER son altı yıllık süreçte açtığı yabancı dil kursları ile bu alandaki önemli bir ihtiyacı karşılamaya çalışmıştır. Merkezimiz Türkiye Türkçesinin, dünyada geçerli, Türk devlet ve toplulukları arasında ise “ortak iletişim dili” hâline getirilmesi için bilimsel çalışmalarda bulunmak, yayınlar yapmak ve hedef kitleye dönük örgün ve yaygın öğretim hizmetlerini gerçekleştirmek amacıyla çalışmalar yürütmüştür.



Gazi Üniversitesi TÖMER öğretim elemanları tarafından hazırlanan kitap eğitim setlerinin satışı devam etmekte olup 01 Ocak-31 Aralık 2017 dönemi içerisinde 25.471 adet kitap satışı gerçekleştirilmiştir.

Merkezimiz iyi yetişmiş öğretim elemanları ve materyalleriyle disiplinli ve metodik eğitim-öğretim hizmetleri sayesinde Türkçenin öğretimi konusunda haklı bir itibar kazanmıştır.

Türk Cumhuriyetleri ve Akraba Topluluklardan gelen Türkiye burslusu öğrencilere, ikili anlaşmalarla ülkemizde bulunan burslu öğrencilere, Türk ve Akraba Topluluklara mensup özel öğrencilere, Türkiye’de öğrenim görmek isteyen Avrupa, Asya ve Afrika ülkeleri ile Ortadoğulu öğrencilere, ticaret-sanayi ve diplomatik misyonda görevli olan yabancılara Türkiye Türkçesi öğretmek için kurslar düzenlemektedir.

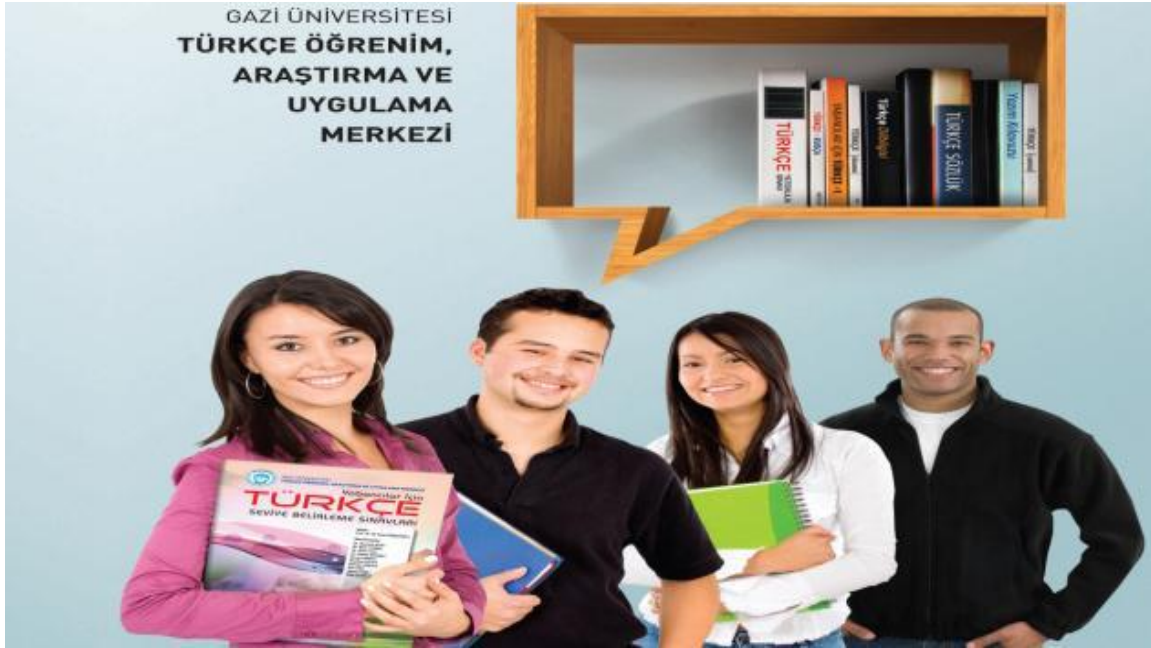

Gazi Üniversitesi Türkçe Öğretim, Araştırma ve Uygulama Merkezi (TÖMER) Merkez 1994’ten beri “Yabancı Dil Olarak Türkçe Öğretimi” alanında kursiyerlere kurslar düzenlemekte ve bu alanda akademik çalışmalar yürütmektedir. Ayrıca “Türkçenin Yabancılara Öğretimi” alanında yayınlar üretmektedir. Merkezin faaliyetleri şu iki başlıkta toplanabilir:



## **KURSLAR**

Gazi Üniversitesi TÖMER, özellikle son beş yılda çalışma alanlarını genişleterek aşağıdaki alanlarda kurslar düzenlemektedir:

- Yabancılar İçin Türkiye Türkçesi
- Akademik Türkçe (Akademik Okuma ve Yazma)
- Meslekî Türkçe (Sosyal Bilimler, Fen Bilimleri vb.)
- Yabancı Diller (İngilizce, Fransızca, Almanca, Arapça, Farsça, Japonca, vb.)
- Osmanlı Türkçesi
- Yabancı Dil Olarak Türkçe Öğretimi Sertifika Programı /Eğiticilerin Eğitimi (Yunus Emre Enstitüsü, TİKA, Diyanet İşleri Başkanlığı, Ahmet Yesevi Üniversitesi, Yurtdışı Türkler ve Akraba Topluluklar Başkanlığı personeline)

Gazi Üniversitesi TÖMER, kuruluşundan bu yana yaklaşık olarak 120 farklı ülkeden 7500 öğrenciye Türkçe kursları vermiştir. Bunun dışında ERASMUS, BM, CAMPUS AVRUPA vb. gibi öğrenci değişim programlarıyla gelen öğrenciler de Merkezimizde kurs görmektedir.

## **YAYINLAR**

Gazi Üniversitesi TÖMER öğretim elemanları tarafından hazırlanan ve 14 parça kitap ve işitsel materyallerden oluşan “Yabancılar İçin Türkçe Öğretim Seti” bugüne kadar 100 farklı kurum tarafından ders kitabı olarak kullanılmıştır. 2012 yılından başlayarak 2017’da tamamlanan bu öğretim setinin bugüne kadar yaklaşık 25.000 takım (125.000 adet) satışı gerçekleştirilmiştir. Merkez bu alandaki yayın çalışmalarını genişleterek sürdürmektedir. Bu sette şu yayınlar yer almaktadır:

### **a)- Yabancılar İçin Türkçe Öğretim Seti**

A1 (Temel Düzey)	(Ders Kitabı, Çalışma Kitabı, Görsel ve İşitsel Materyaller)
A2 (Temel Düzey)	(Ders Kitabı, Çalışma Kitabı, Görsel ve İşitsel Materyaller)
B1 (Orta Düzey)	(Ders Kitabı, Çalışma Kitabı, Görsel ve İşitsel Materyaller)
B2 (Orta Düzey)	(Ders Kitabı, Çalışma Kitabı, Görsel ve İşitsel Materyaller)
C1 (İleri Düzey)	(Ders Kitabı, Çalışma Kitabı, Görsel ve İşitsel Materyaller)

### **b)-Yabancılar İçin Türkçe Dil Bilgisi**

- I. Cilt A1-A2-B1 (Ders Kitabı, Çalışma Kitabı)
- II. Cilt B2-C1 (Ders Kitabı, Çalışma Kitabı)

## **c)-Yabancılar İçin Türkçe Ölçme ve Değerlendirme**

- I. Cilt A1-A2-B1 (Ders Kitabı, Çalışma Kitabı Görsel ve İşitsel Materyaller)
- II. Cilt B2-C1 (Ders Kitabı, Çalışma Kitabı)

## **d)-Yabancılar İçin Türkçe Öğretmen Kılavuzu**

- I. Cilt A1-A2-B1 (Ders Kitabı, Çalışma Kitabı)
- II. Cilt B2-C1 (Ders Kitabı, Çalışma Kitabı)

## **e)-Yabancılar İçin Türkçe Giriş Kitabı**

“Diller İçin Ortak Başvuru Metni”nde belirtilen düzey ve yeterliklere uygun olarak hazırlanmıştır.

## **f)-Yabancılar İçin Türkçe Seviye Belirleme Sınavı Kitabı**

Türkçeyi anlama becerisini ölçen 15 kitapçıkta 930 sınav sorusu içermektedir.

## **g)- Uluslararası Öğrenciler İçin Akademik Türkçe**

- Uluslararası Öğrenciler İçin Akademik Türkçe I
- Uluslararası Öğrenciler İçin Akademik Türkçe II (Yazma)

## **h)-Yabancılar İçin Türkçe Z-Kitap**

- Yabancılar için Türkçe Z-Kitap (A1)
- Yabancılar için Türkçe Z-Kitap (A2)

## **ı)-Temel Söz Varlığı**

Gazi Üniversitesi TÖMER, bu faaliyet döneminde (2017-2018) çeşitli ülkelere mensup 515 öğrenciye Türkçe kursu düzenlemiştir. Temel, orta ve ileri düzeyde gerçekleştirilen kurslarda temel düzeyden başlayanlar en az 960, orta düzeyden başlayanlar ise en az 600 saat süreli Türkçe kursu görmüştür. Bu kurslarda her sınıfa dört farklı öğretim elemanı tarafından ders verilmiştir. Ayrıca, bu dönem içerisinde talep sahiplerinin kabul belgesi (acceptance) ihtiyaçlarını karşılamıştır.

Gazi Üniversitesi TÖMER, son altı yıldır genel ve özel amaçlı yabancı dil kursları düzenlemektedir. Merkezimizde 2017 yılı içerisinde bahar, yaz ve güz dönemlerinde her biri 50, 120 ve 100 saatlik kurslar hâlinde, hafta sonu ve hafta içinde (pazartesi-çarşamba ve salı-perşembe günleri) farklı düzeylerde yabancı dil (Genel İngilizce, Özel Amaçlı

İngilizce, Almanca ve Fransızca) kursları düzenlenmiştir. Gazi Üniversitesi TÖMER’de bu faaliyet döneminde düzenlenen kurslar:

**a-) 2017 Bahar Dönemi Yabancı Dil Kursları (27.2.2017–25.5.2017)**

• **Açılan Kurslar** \_\_\_\_\_ :

**Genel İngilizce** (Temel Düzey A1, A2, Orta Düzey B1, B1+ kurlarıdır.)

**Rusca** [Temel Düzey A1 (1 sınıf)]

**Almanca** [Temel Düzey A1 (1 sınıf)]

6 öğretim elemanı tarafından toplam 13 farklı sınıfta genel İngilizce kursu, 1 öğretim elemanı tarafından 1 sınıfta Rusca ve 1 öğretim elemanı tarafından 1 sınıfta Almanca kursu düzenlenmiştir.

**b-) 2017 Yaz Dönemi Hızlandırılmış Genel İngilizce Kursları**

(03 Temmuz – 04 Ağustos 2017) - (14 Ağustos – 16 Eylül 2017)

• **Açılan Kurslar** \_\_\_\_\_ :

**Genel İngilizce** (Temel Düzey A1, Orta Düzey B1 kurlarıdır.)

Bu dönemde 4 öğretim elemanı tarafından toplam 4 farklı sınıfta genel İngilizce kursu düzenlenmiştir.

**c-) 2017 Güz Dönemi Yabancı Dil Kursları (09 Ekim – 31 Aralık 2016)**

• **Açılan Kurslar** \_\_\_\_\_ :

**Genel İngilizce** (Temel Düzey A1, A2, Orta Düzey B1, B1+ kurlarıdır.)

**Almanca** [Temel Düzey A1 (1 sınıf)]

**Rusça** [Temel Düzey A1 (1 sınıf)]

**Arapça** [Temel Düzey A1 (1 sınıf)]

9 öğretim elemanı tarafından toplam 14 farklı sınıfta genel İngilizce, 1 sınıfta Almanca, 1 sınıfta Arapça ve 1 sınıfta Rusça kursu düzenlenmiştir.

**d-) Üniversiteye Hazırlık Matematik ve Genel Yetenek Kursu**

Merkezimizde Türkiye Türkçesi öğrenimi görmekte olan devlet burslusu ve özel öğrencileri üniversiteye hazırlamak amacıyla, hâlen öğrenim görmekte oldukları Türkçe kurs saatlerinin dışında, 18 Şubat 2017 tarihinden başlamak üzere cumartesi günleri haftada

8 saat (4 saat matematik, 4 saat genel yetenek) süreli üniversiteye hazırlık kursları düzenlenmiştir. Söz konusu kurs 25 Mayıs 2017 tarihinde sona ermiştir.

## **e-) Tika Sözleşmeli Personel Alımı Dil Yeteneği Ölçme Sınavı Projesi**

Türk İşbirliği ve Kalkınma Ajansı Başkanlığı (TİKA)'nın talebi üzerine 30 Mart 2017 tarihinde "TİKA Sözleşmeli Personel Alımı Dil Yeterliliği Ölçme Sınavı" (İngilizce, Fransızca, Arapça ve Rusça) Merkezimiz tarafından gerçekleştirilmiştir.

## **f-) Yunus Emre Seminer Projesi**

Yunus Emre Enstitüsünün talebi üzerine, 12 Aralık 2016-06 Ocak 2017 tarihleri arasında Gazi Üniversitesi TÖMER'den "Türkçenin Yabancı Dil Olarak Öğretimi Sertifika Programı" düzenlenmiştir.

## **g-) Yunus Emre Seminer Projesi**

Yunus Emre Enstitüsü ile imzalanan protokol gereği, 02 – 26 Mayıs 2017 tarihleri arasında Gazi Üniversitesi TÖMER'den "Türkçenin Yabancı Dil Olarak Öğretimi Sertifika Programı" düzenlenmiştir.

## **h-) Yunus Emre Türkçe Yaz Kursu Seminer Projesi**

Yunus Emre Enstitüsünün talebi üzerine, 24 Temmuz-20 Ağustos 2017 tarihleri arasında toplam 100 saat süreli "Türkçe Yaz Kursu" düzenlenmiştir.

### **3.2.1.5.25. Uzaktan Eğitim Uygulama ve Araştırma Merkezi (GUZEM)**

Gazi Üniversitesi Uzaktan Eğitim Uygulama ve Araştırma Merkezi (GUZEM), 18 Temmuz 2013 tarihinde kurulmuştur. Temel amacı ön lisans, lisans ve lisansüstü eğitimindeki e-öğrenme temelli ders ve programlar ile faaliyetleri düzenlemek ve üniversitede verilmekte olan dersleri e-öğrenme yoluyla desteklemek, e-öğrenmeye uyarlamalarına ve uzaktan eğitim sistemleri geliştirmelerine katkıda bulunmaktadır.



Tablo 100 Uzaktan Eğitim Öğrenci Sayıları

Adı	Yürütücü-Ortak Yürütücü	Destekleyen Kurum/Kuruluş	Proje Bütçesi	Başlangıç Tarihi	Durumu	Öğrenci Sayıları
Çocuk Sağlığı ve Hastalıkları Mezuniyet Sonrası Eğitimi	Tıp Fakültesi	-	-	2017	Devam Ediyor	68
Enfeksiyon Hastalıkları Stajı	Tıp Fakültesi	-	-	2017	Devam Ediyor	30
Özel Eğitim Dersi	Gazi Eğitim Fakültesi	-	-	2017	Devam Ediyor	676
İş Sağlığı ve Güvenliği	Mühendislik Fakültesi	-	-	2017	Devam Ediyor	713
Gazi Üniversitesi YÖK (5i) Dersleri	Rektörlük	-	-	2015	Devam Ediyor	13.000
Sağlık Yönetimi Bölümü Lisans Tamamlama Programı	İktisadi ve İdari Bilimler Fakültesi	-	-	2015	Devam Ediyor	24
Sağlık Kurumları İşletmeciliği Uzaktan Eğitim Tezsiz Yüksek Lisans Programı	Sosyal Bilimler Enstitüsü	-	-	2014	Tamamlandı	20

## 3.2.1.5.26. Yaşam Bilimleri Uygulama ve Araştırma Merkezi

Yaşam Bilimleri Uygulama ve Araştırma Merkezi, 9 Temmuz 2013 tarihli ve 28702 sayılı Resmi Gazetede yayınlanan yönetmelik çerçevesinde Moleküler Biyoloji Araştırma ve Uygulama Merkezi ve Nanotıp ve İleri Teknolojiler Araştırma ve Uygulama Merkezlerinin tek bünyede birleştirilerek oluşturulmuştur.

Merkezin amacı; yaşam bilimleri alanında yapılan araştırmaların ve uygulamaların koordineli olarak yürütüldüğü çok disiplinli bir merkez oluşturmak, katma değeri yüksek ürünler geliştirmek, kamu kurumları ve özel sektöre bu alandaki faaliyetlerinde destek vermek ve ülkemizde yaşam bilimlerinin geliştirilmesine katkıda bulunmaktır.

### Elektron Mikroskopi Laboratuvarı

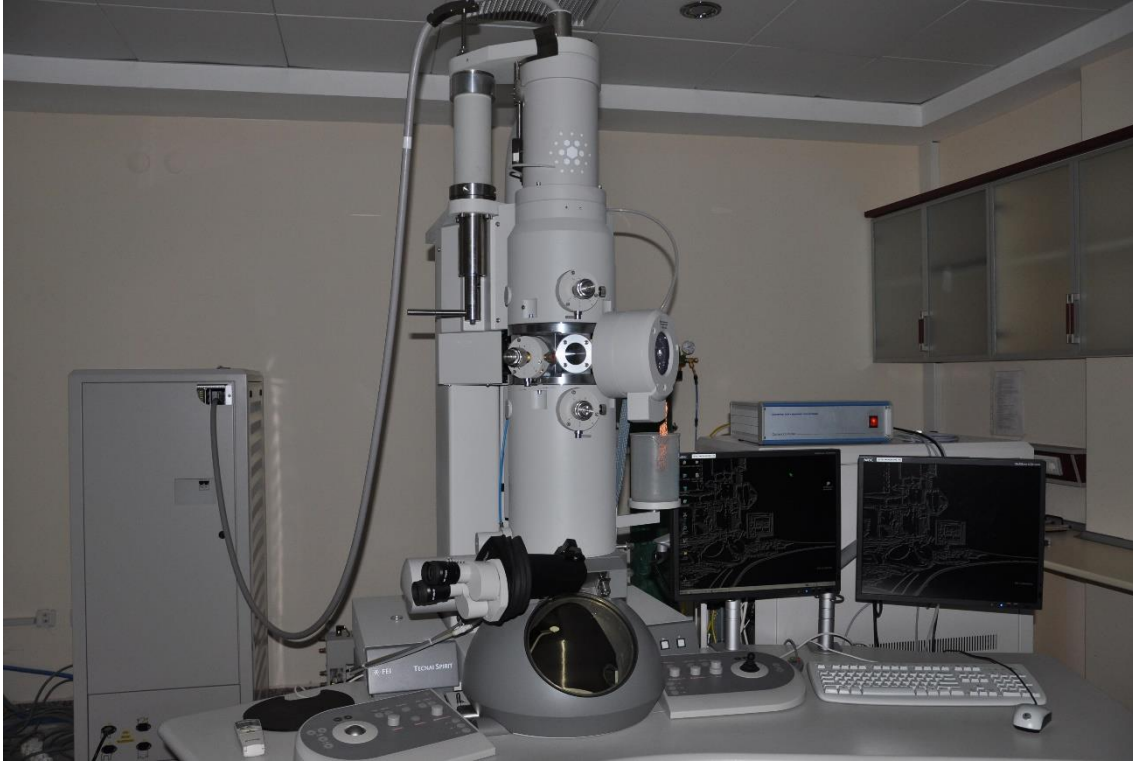

Merkezimizde 2017 yılı içerisinde 2 adet TÜBİTAK, 1 adet BAP projesi olmak üzere toplamda 3 adet proje tamamlanmıştır. Halen normal süreç içerisinde devam etmekte olan 2 adet TÜBİTAK, 3 adet BAP, 1 adet SANTEZ projesi bulunmaktadır.

## **3.2.1.5.27. Eklemeli İmalat Teknolojileri Uygulama ve Araştırma Merkezi**

Ülkemizin ileri imalat teknolojileri alanındaki ihtiyacı gözetilerek, Üniversitemiz Mühendislik Fakültesi'nin "toz metalürjisi" ve "eklemeli imalat" alanlarındaki deneyimleri çerçevesinde T.C. Milli Savunma Bakanlığı, Savunma Sanayii Müsteşarlığı'nın yönlendirmesi ile 2013 yılı başında "Eklemeli İmalat Teknolojileri Uygulama ve Araştırma Merkezi"nin kuruluşu çalışmalarına başlanmış olup merkez; 27 Ekim 2017 tarihinde kurulmuştur.

Merkezin amaçları şunlardır:

- a) Yeni nesil eklemeli imalat teknolojilerinin geliştirilmesini sağlamak üzere bilimsel, teknolojik ve uygulamalı araştırmalar yürütmek,
- b) Eklemeli imalat teknolojilerini destekleyici; yeni metal, seramik toz ve toz alaşımlarının geliştirilmesi, lazer ve elektron ışın teknolojilerinin kullanılması, optik ve görüntü işleme yöntemlerinin geliştirilmesi ve diğer alanlarda bilimsel ve uygulamalı araştırmalar yürütmek,
- c) Eklemeli imalat teknolojilerini kullanarak ve iyileştirerek farklı özgün ürünlerin imalatı ile uygulama kapasitesini geliştirmek,
- ç) Eklemeli imalat ürün yelpazesi ve ürün sınırlarını genişletmek; daha hassas ve kullanıma hazır ürünler tasarlamak ve imal etmek,
- d) Yerli ve özgün eklemeli imalat üretim tezgâhlarının ve alt sistemlerinin geliştirilmesi için özel sanayi ve kamu kuruluşları ile işbirliği yapmak ve ortak Ar-Ge faaliyetleri yürütmek,
- e) Eklemeli imalat teknolojileri ve Endüstri 4.0 için gerekli olan yazılımları, özel sektör ve kamu kuruluşları ile işbirliği yaparak ortak Ar-Ge faaliyetleri ile geliştirmek,
- f) Metal yığıma teknolojilerinin geliştirilmesi ile uygulama alanlarının oluşturulmasını sağlamak, havacılık sektöründe jet ve gaz türbin motor parçalarının tamir-bakım-onarım teknolojilerinde uygulama ve araştırmalar yapmak,
- g) Yurt içi ve yurt dışı paydaş üniversite ve araştırma merkezleri ile ortak araştırma projeleri yürütmek, iş birlikleri yapmak ve araştırmacı değişimleri gerçekleştirmek,



ğ) Sanayinin ihtiyaç duyduğu nitelikli insan gücünün yetiştirilmesi için sanayide çalışanlara yönelik eğitim programları ve sertifikalı eğitimler vermek, endüstriyel yüksek lisans ve mühendislik doktora programları açmayı teklif ederek katkı sağlamak,

h) Eklemeli imalat teknolojilerinin ülkemizde gelişmesini ve ilerlemesini sağlamak amacıyla çalıştaylar düzenlemek, ulusal/uluslararası konferanslar düzenlemek ve bilimsel süreli yayın çıkarmak.

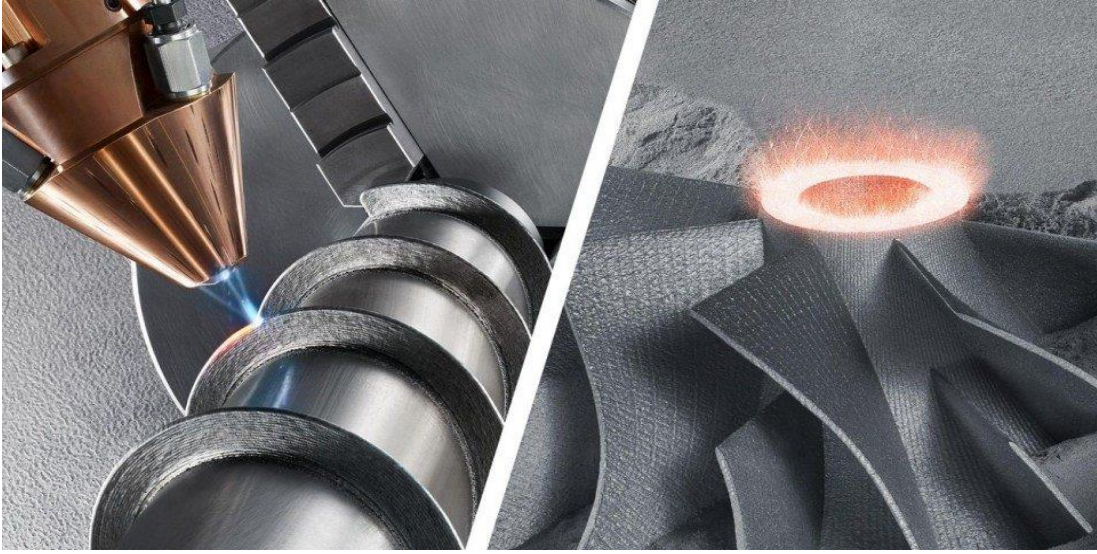

Yeni nesil imalat teknolojilerinden olan Eklemeli İmalat (Additive Manufacturing), birçok ince tabakanın üst üste serilerek malzeme eklenmesiyle parça üretiminin yapıldığı bir grup teknoloji olup ASTM F2792 standardı ile terminolojisi oluşturulmuştur. Eklemeli imalat yöntemi, mühendislik tasarım dosyalarını tamamen fonksiyonel ve dayanıklı nesnelere dönüştürmek için üç boyutlu yazıcı (3D Printing) yaklaşımını kullanmaktadır. Üç boyutlu CAD modelle belirlenmiş geometriyi oluşturacak şekilde her bir tabakanın ergitildiği bu teknolojiye, herhangi bir takım veya fikstür kullanılmadan ve atık malzeme ortaya çıkmadan, oldukça karmaşık geometriye sahip parçaların imalatı mümkün olmaktadır.

Merkezde, geleceğin imalat teknolojisi olarak nitelendirilen bu teknoloji alanında ülkemizin rekabet gücünü artırması, ilgili teknolojik gelişmeleri sağlaması ve katma değeri yüksek özgün teknolojik ürün ve bilgi üretilmesi amaçlanmıştır. Ayrıca kurulan yurtdışı akademik işbirlikleri sayesinde, Avrupa Birliği çerçeve programlarına ve/veya ikili



işbirliği programlarına özellikle bu konuda ortak araştırma projelerinin hazırlanması ve ortak doktora derecesi verilebilmesini sağlayacak eğitim-araştırma altyapısının oluşturulması hedeflenmiştir. T.C. Kalkınma Bakanlığı'nın desteklediği, 2017 Yatırım Programında yer alan “Eklemeli İmalat Teknolojileri Uygulama ve Araştırma Merkezi”nin TeknoHAB alanı içerisinde projeye tahsis edilmesi öngörülen 5.000 m<sup>2</sup> alanda kurulması planlanmaktadır.

Ürün geliştirme ve imalatın yanısıra, bilimsel araştırma çalışmalarının; (i) toz metalürjisi ve malzeme teknolojisi (malzeme bilimi ve makine mühendisliği), (ii) eklemeli üretim teknolojisi kullanılarak katma değeri yüksek ürünlerin/üretim yöntemlerinin geliştirilmesi, (makine mühendisliği, uzay-uçak mühendisliği), (iii) eklemeli imalat teknolojisinin geliştirilmesi (makine, elektrik-elektronik, bilgisayar, mekatronik mühendislikleri) temel alanlarında yürütülmesi çalışmaları devam etmektedir. Çalışmalar doğrultusunda, hem ülke hem de dünya akademik bilgi birikimine yayın, patent ve bilim insanı yetiştirmek suretiyle katkı sağlanmaktadır. Büyük bir hızla gelişen yeni nesil imalat teknolojilerinde ülkemizin teknolojiyi yakından takip ederek; katma değeri yüksek bilgi, ileri teknolojik ürün ve ekipmanlar üretme ve geliştirme kapasitesine katkı sağlaması beklenmektedir. Bununla birlikte ileri imalat teknolojileri, eklemeli imalat, havacılık tamir-bakım teknolojileri, lojistik, kişiye özgü komponent tasarlama/üretme alanlarında oluşturulan akademik işbirliği sayesinde kurulması planlanan ortak doktora programı yoluyla yetişmiş insan gücü yetiştirilmesi amaçlanmaktadır. Bu çerçevede merkez:

- “Eklemeli imalat teknolojileri” alanında ülkemizin lider (ilk) akademik birimi olacaktır.
- Merkezin kurulacağı teknoloji bölgesindeki hedef sektörleri dikkate alıp, “savunma sektörü” ve “medikal sektör” için ürün/teknoloji geliştirerek “eklemeli imalat teknolojisi” ile ilgili inkübatör misyonunu gerçekleştirebilecektir.
- Merkezin kurulacağı bölgenin konum avantajlarından yararlanarak hem ulusal hem de uluslararası düzeyde akademik-endüstriyel işbirliklerini artıracaktır.
- Ülkemizin eklemeli imalat ileri araştırma laboratuvar ihtiyacını karşılayarak “makine mühendisliği” “elektrik-elektronik mühendisliği”, “malzeme

mühendisliği”, “bilgisayar mühendisliği”, “endüstri mühendisliği” ve ilgili diğer alanlarda alternatif lisansüstü eğitim üssü oluşturulacaktır.

- Ulusal üniversite ortaklarımızla ortak lisansüstü eğitim programları geliştirilebilecektir.
- Michigan State University (ABD) ile araştırma-geliştirme faaliyetlerinin yanı sıra, çift danışmanlı, çift diplomalı doktora programı geliştirilmektedir.

Merkez çalışmaları ile ilgili olarak yaygınlaştırma ve sürdürülebilirlik çalışmalarında Yıldız Teknik Üniversitesi, Gebze Teknik Üniversitesi, İstanbul Sabahattin Zaim Üniversitesi, Savunma Sanayii Müsteşarlığı, TUSAŞ Türk Havacılık ve Uzay Sanayii A.Ş., ROKETSAN Roket Sanayii ve Ticaret A.Ş., TUSAŞ-TEI, ASELSAN Elektronik Sanayi ve Ticaret A.Ş., FNSS Savunma Sistemleri A.Ş. ile işbirlikleri oluşturulmuştur.

### **3.2.2. PROJE BİLGİLERİ**

Üniversitemizde 2017 yılında aşağıdaki tabloda dağılımları ve harcama tutarları gösterilen 390 adet Bilimsel Araştırma Projesi, 110 adet TÜBİTAK, 5 adet SAN-TEZ, 3 adet Kalkınma Bakanlığı Projesi ve 3 adet TAGEM projesi olmak üzere 511 adet proje yürütülmüştür.

# GAZİ ÜNİVERSİTESİ

Tablo 101 2017 Yılı Projeleri Sayısı

PROJELER	ÖNCEKİ YILDAN DEVREDEN PROJE	YIL İÇİNDE EKLENEN PROJE	TOPLAM	YIL İÇİNDE TAMAMLANAN PROJE	TOPLAM ÖDENEK (TL)
KALKINMA BAKANLIĞI	2	1	3	0	22.746.494,00
TÜBİTAK	90	20	110	62	16.140.872,62
BİLİMSEL ARAŞTIRMA PROJELERİ	203	187	390	46	30.411.949,14
DİĞER (SAN-TEZ)	5	0	5	4	1.066.946,38
TAGEM	3	0	3	0	294.279,54
<b>TOPLAM</b>	<b>303</b>	<b>208</b>	<b>511</b>	<b>112</b>	<b>70.660.541,68</b>

Tablo 102 Program Bilgileri

PROGRAM TÜRÜ	HARCAMA
AB+ERASMUS	10.091.085,16
FARABİ	20.440,00
MEVLANA	83.780,00
<b>TOPLAM</b>	<b>10.195.305,16</b>

Tablo 103 Proje Koordinasyon Uygulama ve Araştırma Merkezi Tarafından Koordine Edilen Projeler

PROJE KODU	PROJE ADI
2015-1-TR01-KA105-015412	Broaden Your Horizon
2015-2-TR01-KA105-023491	Change Your Way
2015-2-TR01-KA105-023516	Key to Move
2015-2-TR01-KA105-023505	New Aspects
2015-3-TR01-KA105-024909	Round II: Shall I be your Angel?
2015-1-TR01-KA201-021420	Strategies for Talented and Gifted Students' Teachers
2015-1-TR01-KA202-021874	Social Integration Project for Refugees via Vocational Educational Training (SIPRVET)

# GAZİ ÜNİVERSİTESİ

PROJE KODU	PROJE ADI
2015-1- TR01-KA203- 021342	INNOVATIVE EUROPEAN STUDIES ON RENEWABLE ENERGY SYSTEMS
2015-1-ES01-KA204-016046	Digital Competences in the Framework in Practice(ORTAKLIK)
2015-1-TR01-KA202-022422	ZİÇEV
2016-1-TR01-KA204-035040	Health Literacy Awareness for Healthy Europe
2016-1-TR01-KA201-035130	Lend A Hand - Social İncusion Programming For Migrant And Refugee Children At Primary School
2016-1-TR01-KA202-035094	Specialised Ecvet Training Of Caregivers For PeopleWith Cerebral Palsy
2016-1- BG01-KA202- 023686	BIOTECH-GO(ORTAKLIK)
2016-1- TR01-KA203-035295	ILTERG
2016-1-IT02-KA204-024290	COOKING FOR FREEDOM(ORTAKLIK)
2016-1-TR01-KA105-036185	Experience it!
2016-1-TR01-KA105-036206	Caring for the Others
“573533-EPP-1-2016-DE-EPPKA2-CBHE-JP”	Action Research to Innovate Science Teaching & Career Orientation (ARTIST )
2016-1- TR01-KA204- 033777	“Empower Women Successful Entrepreneurial Empowerment for Women in Start Up Business”ORTAKLIK
2016-1-TR01-KA201-034660	Designing Curriculum For Pre-School Teachers Who Work in Inclusive Classroom Settings
2016-1-TR01-KA202-035291”	“Skills4VET: Training of VET Teachers on Key Skills to Increase the Employability of VET Students”
573630-EPP- 1-2016- 1-ES-EPPKA2-CBHE- JP	PETRA(Promoting Excellence in Teaching and Learning in Azerbaijani Universities)
2016-1- TR01-KA202- 033958	CLEAN-kWAT- Integrating Environmental Considerations into Energy Systems Development
2017-1-TR01-KA105-043855	Let'S Walk Together
2017-1-TR01-KA205-039752	Mobile youth peer mentoring application to facilitate distance mentoring guidance for youth with disabilities (MYPEERMENTOR)
2017-1-ES01-KA203- 038491	New Rules for assessing Mathematical Competencies (Rules_Math)
2017-1-TR01-KA203-046763	Teaching Out of Classroom: Innovative teaching in dental education by flipped classroom model

# GAZİ ÜNİVERSİTESİ

PROJE KODU	PROJE ADI
2017-2-TR01-KA205-047019	#if (Genç Lisansüstü Kadınlara Yönelik Girişimcilik Danışmanlığı) Genç Lisansüstü Kadınlara Girişimcilik Mentorluğu #end
2017-2-TR01-KA202-046148	Keep Lab Safety Keep You Healthy(BIOSAFETYinLAB(ortaklık)
2017-1-TR01-KA202- 045781	Interactive and Mobile-Adapted Learning Tool to Improve the Level of Technical English for Employees in Tourism
2017-2-FR02-KA205-013355	Mentoring for better life & better harmony in society – the healthy integration of young women in Europe/BeEurope
2017-1-TR01-KA204-045864	Mobile Learning Application for Handicraft Women to Start Work from their Home-Dreamy m-Learning
2017-1-TR01-KA204-046828	Improving The Quality of Home Care in Europe
2017-1-TR01- KA202-046189	"VET for EI – Vocational Training for Physiotherapists about Family Centered and Play Based Approaches in Early Childhood Intervention (ECVET Based)"
2017-1-TR01-KA202-045932	"VET Programme for Medical Practitioners Supporting Parents of Babies with Disabilities and Complex Needs (MEDVET Project)"
UNİCEF	5.Uluslararası Okul Öncesi Eğitim Kongresi

### 3.3. PERFORMANS DEĞERLENDİRME

2017 Yılı Faaliyet Raporu'nun bu bölümünde Üniversitemizin 2017 Yılı Performans Programı'nda belirlenen hedeflerin gerçekleştirmelerine yer verilmiştir.

**Tablo 104 Performans Hedefi 1**

<b>İdare Adı</b>	38.05 - GAZİ ÜNİVERSİTESİ					
<b>Amaç</b>	Üniversitemizi nitelikli öğrencilerin tercih etmesinin; eğitim programlarını iç ve dış paydaşların beklentilerine uygun biçimde düzenlenmesinin; öğrencilerin eğitim-öğretim sürecine aktif katılmasının öğrenci gelişimlerinin ve başarılarının etkili bir şekilde ölçülmesi, değerlendirilmesi ve iyileştirilmesinin; öğrenci hizmetlerinin ve öğretimde kalite güvence sisteminin kurumsallaşmasının; hayat boyu eğitim hizmetlerinin yaygınlaşmasının; uzaktan eğitim sisteminin geliştirilmesinin; araştırma ve geliştirme merkezlerinin ve değişim programlarının etkililiğinin artırılmasının sağlanmasıdır.					
<b>Hedef</b>	Öğrencilerimizin üniversite ortamında sosyalleşmeleri sağlamak.					
<b>Performans Hedefi 1</b>	Öğrencileri sosyal ve kültürel açıdan desteklemek.					
<b>Performans Göstergeleri</b>	<b>ÖLÇÜ BİRİMİ</b>	<b>2017 HEDEF</b>	<b>2017 GERÇEKLEŞME</b>	<b>GERÇEKLEŞME ORANI (%)</b>	<b>SAPMA NEDENİ*</b>	
1	Öğrenciler için düzenlenen sosyal, kültürel, sportif ve sanatsal etkinlik sayısı	Sayı	643	856	133	Hedef gerçekleşmiştir.
2	Yemek bursu verilen öğrenci sayısı	Sayı	2.200	708	32	Gerekli nitelikleri sağlayan öğrenciler tarafından yeterli sayıda başvuru yapılmamıştır.
3	Kısmi zamanlı olarak çalışan öğrencilere ödenen maaş sayısı	Sayı	6.000	4.056	68	Bütçe kısıtları nedeniyle istenilen sayıda öğrenci istihdam edilememiştir.
<b>DEĞERLENDİRME</b>	Öğrencilerin sosyal ve kültürel açıdan desteklenmesine devam edilecektir.					

# GAZİ ÜNİVERSİTESİ

**Tablo 105 Performans Hedefi 2**

<b>İdare Adı</b>	38.05 - GAZİ ÜNİVERSİTESİ					
<b>Amaç</b>	Üniversitemizi nitelikli öğrencilerin tercih etmesinin; eğitim programlarını iç ve dış paydaşların beklentilerine uygun biçimde düzenlenmesinin; öğrencilerin eğitim-öğretim sürecine aktif katılımının öğrenci gelişimlerinin ve başarılarının etkili bir şekilde ölçülmesi, değerlendirilmesi ve iyileştirilmesinin; öğrenci hizmetlerinin ve öğretimde kalite güvence sisteminin kurumsallaşmasının; hayat boyu eğitim hizmetlerinin yaygınlaşmasının; uzaktan eğitim sisteminin geliştirilmesinin; araştırma ve geliştirme merkezlerinin ve değişim programlarının etkililiğinin artırılmasının sağlanmasıdır.					
<b>Hedef</b>	Üniversitemizdeki fiziki mekânların etkin kullanılmasını sağlamak.					
<b>Performans Hedefi 2</b>	Eğitim ve sosyal, kültürel bina ve mekanları iyileştirmek.					
<b>Performans Göstergeleri</b>	<b>ÖLÇÜ BİRİMİ</b>	<b>2017 HEDEF</b>	<b>2017 GERÇEKLEŞME</b>	<b>GERÇEKLEŞME ORANI (%)</b>	<b>SAPMA NEDENİ*</b>	
1	İnşaat bakım-onarım ve donanım giderleri	Tutar	20.728.017,00	16.095.974,18	78	Önceki yıllarda yapılan planlamalarda eksikliklerin bulunması ve eğitim- öğretimin aksamaması amacıyla birtakım binalarımızın bakım-onarım işleri yapılamamıştır.
2	İnşaat tamamlanma oranı	Yüzde	1,00	0,00	0	Yatırım Programı'nda yer alan Derslik ve Merkezi Birimler projesi kapsamında planlanan YADEM Binasının yapımına başlanmıştır.
3	Yeni hizmete açılacak kapalı alan	Metrekare	65.000	163.536	252	Hedef gerçekleşmiştir. 2017 yılında TOKİ tarafından yaptırılan binalar (Eski Ders Aletleri Merkezi) hizmete açılmıştır.
<b>DEĞERLENDİRME</b>	Üniversitemiz fiziki mekanlarının geliştirilmesi ve eğitim-öğretimde etkin olarak kullanılmasına yönelik gerekli çalışmalar yürütülmekte olup yeni fiziki mekanların oluşturulmasına yönelik faaliyetlerimiz devam etmektedir.					

Tablo 106 Performans Hedefi 3

<b>İdare Adı</b>		38.05 - GAZİ ÜNİVERSİTESİ				
<b>Amaç</b>		Üniversitemizi nitelikli öğrencilerin tercih etmesinin; eğitim programlarını iç ve dış paydaşların beklentilerine uygun biçimde düzenlenmesinin; öğrencilerin eğitim-öğretim sürecine aktif katılmasının öğrenci gelişimlerinin ve başarılarının etkili bir şekilde ölçülmesi, değerlendirilmesi ve iyileştirilmesinin; öğrenci hizmetlerinin ve öğretimde kalite güvence sisteminin kurumsallaşmasının; hayat boyu eğitim hizmetlerinin yaygınlaşmasının; uzaktan eğitim sisteminin geliştirilmesinin; araştırma ve geliştirme merkezlerinin ve değişim programlarının etkililiğinin artırılmasının sağlanmasıdır.				
<b>Hedef</b>		Kütüphane hizmet ve imkânlarını artırmak.				
<b>Performans Hedefi 3</b>		Basılı ve dijital ortamda bilgiye ulaşmak için kütüphane olanaklarını ve erişimi sürekli iyileştirmek, kütüphane koleksiyonunu geliştirmek.				
<b>Performans Göstergeleri</b>		<b>ÖLÇÜ BİRİMİ</b>	<b>2017 HEDEF</b>	<b>2017 GERÇEKLEŞME</b>	<b>GERÇEKLEŞME ORANI (%)</b>	<b>SAPMA NEDENİ*</b>
1	Elektronik veri tabanı sayısı	Sayı	90	98	109	Hedef gerçekleştir.
2	Öğrenci başına düşen basılı kitap sayısı	Oran	3,30	3,39	103	Hedef gerçekleştirilmiştir.
3	Koleksiyona eklenen materyal sayısı	Sayı	33.115	40.956	124	Hedef gerçekleştirilmiştir.
<b>DEĞERLENDİRME</b>		ULAKBİM tarafından satın alınan veri tabanlarının tüm Üniversitelerin erişimine açılmasının; kütüphane bütçelerinin farklı yayınların alımı için kullanılmasına ve dolayısıyla yayın sayısının artmasına olanak sağlamıştır. Yılda bir milyonu aşkın kullanıcıya 7/24 hizmet veren, basılı ve elektronik kaynak zenginliğiyle Türkiye'nin önde gelen kütüphaneleri arasında yer alan Gazi Üniversitesi Merkez Kütüphanesinin hizmetleri ve koleksiyonu geliştirilecektir.				



**Tablo 107 Performans Hedefi 4**

<b>İdare Adı</b>	38.05 - GAZİ ÜNİVERSİTESİ					
<b>Amaç</b>	Üniversitemizde birimler tarafından kurumsal olarak ve öğretim elemanlarınca bireysel olarak gerçekleştirilen araştırma çalışmalarıyla projelerin nitelik ve niceliğinin artırılmasıdır.					
<b>Hedef</b>	Öğretim elemanlarımızın bilimsel faaliyetleri ile akademik çalışmalarının sayısını arttırmak.					
<b>Performans Hedefi 4</b>	Araştırma ürünlerinin nitelik ve niceliğini artırmak.					
<b>Performans Göstergeleri</b>	<b>ÖLÇÜ BİRİMİ</b>	<b>2017 HEDEF</b>	<b>2017 GERÇEKLEŞME</b>	<b>GERÇEKLEŞME ORANI (%)</b>	<b>SAPMA NEDENİ*</b>	
1	Kadrolu öğretim üyelerine ISI indekslerinde yer alan ve başka yazarlar tarafından yapılan atıf sayısı	Sayı	30.000	25.832	86	Öğretim Üyesi sayısındaki düşüş nedeniyle istenilen düzeyde performans gerçekleşmesi sağlanamamıştır.
2	WOS indeksli dergilerde yayınlanan tam metin yayın sayısı	Sayı	1.200	1.359	113	Hedef gerçekleşmiştir.
3	Yayın ödülü alan akademik personel sayısı	Sayı	520	588	113	Hedef gerçekleşmiştir.
<b>DEĞERLENDİRME</b>	Üniversitemizin temel faaliyetlerinden birisi olan araştırma ve geliştirme faaliyetlerine etkin bir şekilde devam edilecektir.					

**Tablo 108 Performans Hedefi 5**

<b>İdare Adı</b>	38.05 - GAZİ ÜNİVERSİTESİ					
<b>Amaç</b>	Üniversitemizde birimler tarafından kurumsal olarak ve öğretim elemanlarınca bireysel olarak gerçekleştirilen araştırma çalışmalarıyla projelerin nitelik ve niceliğinin artırılmasıdır.					
<b>Hedef</b>	Üniversitemizdeki proje birimlerinin etkinliğini ve verimliliğini artırmak.					
<b>Performans Hedefi 5</b>	Kurum içi ve diğer kurum-kuruluşlar ile ortak yürütülen projelerin sayısını artırmak.					
<b>Performans Göstergeleri</b>	<b>ÖLÇÜ BİRİMİ</b>	<b>2017 HEDEF</b>	<b>2017 GERÇEKLEŞME</b>	<b>GERÇEKLEŞME ORANI (%)</b>	<b>SAPMA NEDENİ</b>	
1	Kurum tarafından desteklenen proje sayısı	Sayı	140	390	279	Hedef gerçekleşmiştir
2	Diğer kurum-kuruluşlar tarafından desteklenen proje sayısı (AB hariç)	Sayı	200	188	94	Hedef gerçekleşmiştir
3	AB destekli proje sayısı (KA1-KA2-KA3 vb.)	Sayı	5	10	200	Hedef gerçekleşmiştir
<b>DEĞERLENDİRME</b>	Üniversitemizin temel faaliyetlerinden birisi olan araştırma ve geliştirme faaliyetlerine etkin bir şekilde devam edilecektir.					

# GAZİ ÜNİVERSİTESİ

Tablo 109 Performans Hedefi 6

İdare Adı		38.05 - GAZİ ÜNİVERSİTESİ				
Amaç		Üniversitemizde birimler tarafından kurumsal olarak ve öğretim elemanlarınca bireysel olarak gerçekleştirilen araştırma çalışmalarıyla projelerin nitelik ve niceliğinin artırılmasıdır.				
Hedef		Gazi Teknoparkın faaliyet alanlarını geliştirerek faaliyetlerin niteliğini artırmak ve Teknoparkın uluslararası bir konumda yer almasını sağlamak.				
Performans Hedefi 6		Teknopark faaliyetlerinin geliştirilmesi				
Performans Göstergeleri		ÖLÇÜ BİRİMİ	2017 HEDEF	2017 GERÇEKLEŞME	GERÇEKLEŞME ORANI (%)	SAPMA NEDENİ*
1	Teknoparkta yürütülen proje sayısı	Sayı	250	221	88	Firmaların devam eden proje sayılarının yeterli olmasından dolayı yeni proje sayısında %12'lik bir sapma yaşanmıştır. Geçmiş yıllarda yapılan değerlendirmeler ışığında her yıl için bu oranın (+,-) %10 olduğu saptanmıştır.
2	Teknoparkta faaliyet gösteren şirket sayısı	Sayı	120	125	104	Genel göstergeler bazında ekonominin olumlu seyri ve girişimcilik ekosisteminin gelişmesi faaliyet gösteren firma sayısına olumlu bir şekilde yansımıştır.
3	Teknoparkta düzenlenen etkinlik sayısı	Sayı	30	33	110	Girişimcilik faaliyetlerinin artması sonucunda çeşitli uzmanlık alanlarında düzenlenen eğitim ve etkinlikler hedeflenen sayının üzerine çıkılmasını sağlamıştır.
DEĞERLENDİRME		Genel anlamda stratejik hedeflerin kabuledilebilir sapmalar içerisinde gerçekleştirildiği bir yıl geçirilmiş olup, Teknopark bünyesinde yürütülen projelerin 2018 yılı için fark yaratacağı düşünülmektedir.				

**Tablo 110 Performans Hedefi 7**

<b>İdare Adı</b>		38.05 - GAZİ ÜNİVERSİTESİ				
<b>Amaç</b>		Üniversitemiz bünyesinde yer alan tüm birimlerin değişen koşullara göre yeniden düzenlenmesi için örgütün verimliliğini ve etkililiğini geliştirilmesi, kurum içi ve kurum dışı faaliyetlerde örgüt kültürü, yapısı ve imajı konusunda farkındalık kazandırılması ve Gazi Üniversitesinin toplum içindeki yeri, vizyon ve misyonuna uygun olarak yeniliklerde öncü bir kurum olmasının sağlanmasıdır.				
<b>Hedef</b>		Üniversitemizin ulusal ve uluslararası alanda sürdürülebilir marka değerini oluşturmak.				
<b>Performans Hedefi 7</b>		Öğrenci ve öğretim elemanlarının ulusal ve uluslararası hareketliliğini artırmak.				
<b>Performans Göstergeleri</b>		<b>ÖLÇÜ BİRİMİ</b>	<b>2017 HEDEF</b>	<b>2017 GERÇEKLEŞME</b>	<b>GERÇEKLEŞME ORANI (%)</b>	<b>SAPMA NEDENİ*</b>
1	Uluslararası değişim programları kapsamında giden öğrenci sayısı	Sayı	234	244	104	Hedef gerçekleşmiştir.
2	Uluslararası değişim programlarıyla giden akademisyen sayısı	Sayı	9	15	167	Hedef gerçekleşmiştir.
3	Ulusal değişim programlarıyla gelen öğrenci sayısı	Sayı	76	145	191	Hedef gerçekleşmiştir.
4	Yurtdışı üniversiteler ile ortak yürütülen programlara katılan öğrenci sayısı	Sayı	10	7	70	2017-2018 Eğitim-Öğretim Yılında yurtdışı üniversiteler ile yürütülen programlardan iki tanesine yeni kayıt alınmamıştır.
<b>DEĞERLENDİRME</b>		Üniversitemizde öğrenci ve öğretim elemanlarının gelişiminin desteklenmesi ve uluslararasılaşma amaçları doğrultusunda ulusal ve uluslararası değişim programlarına etkin bir şekilde katılım sağlanmaya devam edilecektir.				

# GAZİ ÜNİVERSİTESİ

**Tablo 111 Performans Hedefi 8**

<b>İdare Adı</b>	38.05 - GAZİ ÜNİVERSİTESİ					
<b>Amaç</b>	Üniversitemizin sağlık hizmetleri alanında sağladığı gelişmelerin ve hizmet kalitesinin hedef kitleye tanıtılması; insan kaynaklarını, bilgi sistemlerinin ve hastalara yönelik hizmetlerin iyileştirilmesi ve geliştirilmesi; laboratuvarların doğru, güvenilir, hızlı ve kesintisiz hizmet verebilmesinin sağlanması ve hastane güvenlik sisteminin etkili hâle getirilmesidir.					
<b>Hedef</b>	Sağlık hizmetlerinde gerekli olan fiziksel mekanları oluşturmak.					
<b>Performans Hedefi 8</b>	Sağlık hizmetlerinin etkili sunulabilmesi için yeni alanlar yapmak ve mevcut fiziksel mekanları iyileştirmek.					
<b>Performans Göstergeleri</b>	<b>ÖLÇÜ BİRİMİ</b>	<b>2017 HEDEF</b>	<b>2017 GERÇEKLEŞME</b>	<b>GERÇEKLEŞME ORANI (%)</b>	<b>SAPMA NEDENİ*</b>	
1	Bakım-onarım giderleri	Tutar	15.066.000	5.106.144,28	34	2017 yılı içerisinde ihale ve projelendirme süreçlerinde yaşanan gecikmeler nedeniyle istenilen düzeyde gerçekleştirme sağlanamamıştır.
2	Acil Servis ve Onkoloji Hastanesi inşaatının tamamlanma oranı	Yüzde	100	64	64	Yatırım Programı'nda projenin tamamlanacağı öngörüldüğünden hedef olarak belirlenmiştir. Ancak proje devam etmektedir.
3	Tıbbi cihaz alım ve bakım onarım gideri	Tutar	15.000.000	12.011.748,20	80	Gazi Hastanesinin ihtiyaç duyduğu makinelerin ve teçhizatın temini yıl içerisinde planlanmıştır.
<b>DEĞERLENDİRME</b>	Önümüzdeki dönemlerde gerek inşaat gerekse bakım onarım ihtiyacının karşılanabilmesi için çalışmalara devam edilecektir.					

**IV. KURUMSAL KABİLİYET VE KAPASİTENİN DEĞERLENDİRİLMESİ**

Üniversitemizin güçlü ve zayıf yanları ile fırsat ve tehditlerini ortaya koymak amacı ile 2019-2023 dönemi stratejik plan hazırlık çalışmaları kapsamında 2017 yılında Paydaş Görüş Anketi anketi düzenlenmiştir. Sözkonusu anketin sonuçlarına göre Üniversitemizin güçlü ve zayıf yönleri ile fırsatlar ve tehditleri özet olarak aşağıdaki tabloda gösterilmiştir.

**Tablo 112 GZFT Tablosu**

İÇ ÇEVRE		
GÜÇLÜ YÖNLER		ZAYIF YÖNLER
Akademik Personelin Niteliği ve Niceliği	Bilimsel Faaliyetlerinin Niteliği ve Araştırma Üniversitesi Olarak Seçilme	Değişime Açıklık
Öğrenci Niteliği ve Niceliği	Mezunlarının Niteliği ve Mezunlarının İş/Eğitim Sınavlarındaki Başarı Durumu	Fiziki, Sosyal, Kültürel ve Sportif İmkânlar
Kurumsallaşma	Ulusal ve Uluslararası Akredite Edilmiş Programların Bulunması	Mali İmkânlar
Üniversite Yönetiminin Niteliği	Disiplinlerarası Çalışmalar Yapılabilmesi	Uluslararası İşbirliği Projelerinin İstenen Düzeyde Olmaması
Nitelikli Eğitim-Öğretim Hizmeti	Teknopark, Kamu/Özel Sektöre Danışmanlık vb. Uygulamalarının Olması	Dış Paydaşlar İle Yeterli Düzeyde İletişim Kurulamaması
Kurum İmajı	Toplumun Her Kesimine Hizmet Etmeyi Amaçlayan Üniversite Yaklaşımının Benimsenmesi	İşbirliği İmkânları
Güvenlik/Temizlik/Yiyecek-İçecek Hizmetleri	Stratejik Yönetim Anlayışının Benimsenmesi	Uluslararası Değişim Programlarına Yabancı Öğretim Üyeleri ve Öğrencilerin Katılımının Yeterli Düzeyde Olmaması
Sağlık Hizmetleri	Kişilerarası İletişim ve Bilginin Paylaşımı	

DIŞ ÇEVRE		
FIRSATLAR		TEHDİTLER
Rekabet Ortamı	Fiziksel Konum	Öğrenci Kontenjanlarının Artması
Sosyal, Kültürel ve Teknolojik Değişiklikler	Öğrenci ve Öğretim Elemanı Değişim Programları	Politik Uygulamalardaki Değişiklikler
Eğitim ve Sağlık Hizmetlerine Talep Artışı	Akreditasyon	Ekonomik İstikrarsızlık
Ar-Ge Faaliyetleri ve Araştırma Olanaklarına Talep Artışı	Yaşam Boyu Eğitim	Bürokratik Süreçlerin Fazla Olması
Kurum İmajı	Yabancı Dil Eğitimi	Akademik Personelin Kurum Dışına Transferi
Özerk Yapı	Uluslararası İşbirlikleri	Mevzuatın Sıklıkla Değişmesi
Sanayi-Üniversite İşbirliği	İletişim ve Sosyal Medya İmkanları	

## V. ÖNERİ VE TEDBİRLER

Üniversitemiz 1982 yılında kurulmuş olup Milli Eğitim Bakanlığında devralınan binalarda, Ankara ili içerisinde şehrin farklı bölgelerinde eğitim-öğretim hizmetini sürdürmektedir. Binaların kullanıma bağlı olarak yıpranması ve inşaa yıllarının eski olması yanında kullanımları zorunlu olduğundan sürekli bakım ve onarım ihtiyacı doğmaktadır. Bununla birlikte binaların eski olmasından ve ısı yalıtımlarının da bulunmamasından dolayı büyük enerji kayıpları oluşmakta, bununla birlikte elektrik, su, doğalgaz sarfiyatı çok fazla olmaktadır. Dağınık kampüs yapısı tek elden yürütülmesi gereken genel hizmetlerin (temizlik, güvenlik, taşıma ve yemek hizmetlerinin) parçalanmasına ve maliyet artışına neden olmaktadır. Zorunlu giderlerinin finansmanında yaşanan bu sıkıntıların giderilmesi

Üniversitemizin altyapısının geliştirilmesine ve bu sayede eğitim-öğretim başta olmak üzere sunulan hizmetlerin kalitesinin artırılmasına katkıda bulunacaktır.

Türkiye'nin köklü ve en büyük yükseköğretim kurumlarından olan Üniversitemiz, URAP (University Ranking by Academic Performance)'in 15 Mayıs 2017 tarihinde yaptığı açıklamaya göre 2016-2017 dünya bilim alanı sıralamasında 13 bilim alanıyla (Biyoloji, Diş Hekimliği, Elektrik Elektronik Mühendisliği, Farmakoloji, Fizik, İnşaat Mühendisliği, Kimya, Kimya Mühendisliği, Makine Mühendisliği, Malzeme Mühendisliği, Matematik, Mühendislik, Tıp ve Sağlık Bilimleri) ülkemizi en çok bilim alanıyla temsil eden üçüncü üniversitedir. Üniversitemiz bu 13 bilim alanının 6'sında ilk 500 içinde yer almıştır. Leiden Üniversitesi tarafından yayınlanan dünya sıralamasında ise 572 nci sırada bulunmaktadır.

Sistemlerin işleyişine etki eden temel unsurlardan biri de insandır. Etkin insan kaynakları planlamasının yapılması, hizmet içi eğitim programlarının düzenlenmesi ve uluslararası işbirlikleri çerçevesinde personelin yurtdışı programlara katılmasının desteklenmesi bir taraftan vizyon sahibi öğrencilerin yetiştirilmesine katkı sağlayacağı diğer yandan ise üniversitenin sunduğu diğer hizmetlerin de kalitesini arttıracığı düşünülmektedir.

Üniversite hastaneleri teknolojiye yenilikler, bilinçlenen ve beklentileri her zaman artan hasta ve hasta yakınları, sağlık sistemindeki gelişmeler vb. nedenlerle kendilerini sürekli geliştirmek ve yenilemek ihtiyacı içindedirler. Bu kapsamda fiziki mekan, demirbaş, büro malzemesi ve insan kaynakları ihtiyaçlarının karşılanması gerekmektedir. Döner sermaye üzerinden yapılan personel maaş, denge tazminat ödemeleri ile elektrik, su, yakıt, temizlik, güvenlik, yemek gibi hizmet alımlarına ilişkin ödemelerin belirli oranlarda özel bütçeden karşılanması, döner sermaye üzerindeki ağır yükün hafifletilmesini sağlayacaktır. Bu duruma yönelik düzenlemeler yapılması ise kurumsal devamlılığımız, hizmet ve eğitim-öğretim kalitemizin geliştirilmesine önemli katkı sunacaktır. Genel olarak verilen hastane hizmetlerindeki kalitenin artırılması, hasta ve çalışan memnuniyetlerine önem verilmesi, teknolojik ve bilimsel gelişmelere ayak



uydurulması hastane gelir ve gider kaynaklarının etkin ve verimli kullanılmasında önem taşımaktadır.

Stratejik yönetim anlayışı çerçevesinde performans değerlendirmesinin daha sağlıklı bir şekilde yapılabilmesi ve veri güvenliğinin sağlanabilmesi amacıyla bilgi sisteminin oluşturulması ihtiyaç duyulan bilgiye zamanında ve doğru bir şekilde ulaşılabilmesine yardımcı olacaktır.

İÇ KONTROL GÜVENCE BEYANI

Üst yönetici olarak yetkim dahilinde;

Bu raporda yer alan bilgilerin güvenilir, tam ve doğru olduğunu beyan ederim.

Bu raporda açıklanan faaliyetler için bütçe ile tahsis edilmiş kaynakların, planlanmış amaçlar doğrultusunda ve iyi mali yönetim ilkelerine uygun olarak kullanıldığını ve iç kontrol sisteminin işlemlerin yasallık ve düzenliliğine ilişkin yeterli güvenceyi sağladığını bildiririm.

Bu güvence, üst yönetici olarak sahip olduğum bilgi ve değerlendirmeler, iç kontroller, iç denetçi raporları ile Sayıştay raporları gibi bilgim dahilindeki hususlara dayanmaktadır.

Burada raporlanmayan, idarenin menfaatlerine zarar veren herhangi bir husus hakkında bilgim olmadığını beyan ederim. (ANKARA-18/05/2018)

Prof. Dr. İbrahim USLAN

Rektör

**MALİ HİZMETLER BİRİM YÖNETİCİSİNİN BEYANI**

Mali hizmetler birim yöneticisi ve Strateji Geliştirme Daire Başkanı olarak bilgim ve yetkim dahilinde;

Bu idarede, faaliyetlerin mali yönetim ve kontrol mevzuatı ile diğer mevzuata uygun olarak yürütüldüğünü, kamu kaynaklarının etkili, ekonomik ve verimli bir şekilde kullanılmasını temin etmek üzere iç kontrol süreçlerinin işletildiğini, izlendiğini ve gerekli tedbirlerin alınması için düşünce ve önerilerimin zamanında Üst Yöneticiye raporlandığını, mevzuata ilişkin uyarılarımın dikkate alınmadığı durumlarda harcama yetkililerinin yazılı talepleri doğrultusunda işlem tesis edildiğini beyan ederim.

Üniversitemizin 2017 Yılı İdare Faaliyet Raporunun “Mali Bilgiler” bölümünde yer alan bilgilerin Maliye Bakanlığı tarafından hazırlanan ve kamu kurumlarının kullanımına sunulan sistemlerden (e-bütçe, KBS, Say2000i) alınan verilerden oluşturulduğunu, güvenilir, tam ve doğru bilgiler olduğunu teyit ederim. (ANKARA- 18/05/2018)

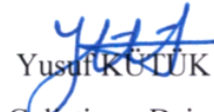
  
Yusuf KÜTÜK

Strateji Geliştirme Daire Başkanı