



GAZİ ÜNİVERSİTESİ
2024 YILI
PERFORMANS PROGRAMI



SUNUŞ



Türkiye Cumhuriyeti'nin en köklü, seçkin yükseköğretim kurumlarından biri olan ve 1926 yılında Gazi Mustafa Kemal Atatürk'ün talimatıyla kurulan Üniversitemiz; “temel değerleri doğrultusunda bireyler yetiştirmek; araştırmalar yoluyla evrensel düzeyde fikir, bilgi, bilim, teknoloji ve hizmet üreterek toplumsal sorunların çözümüne ve hayat boyu öğrenme sürecine katkıda bulunmak” misyonuyla faaliyetlerini sürdürmektedir.

Kurum kültürüne uygun olarak eğitim-öğretim, araştırma ve toplumsal hizmet alanlarında çağın gerek ve ihtiyaçlarına göre sürekli iyileştirme faaliyetlerini sürdüren, kurumsal karar verme süreçlerini iç ve dış paydaşların katılımını sağlayarak yürütmeyi benimseyen Üniversitemiz; “uluslararası düzeyde bilim, teknoloji ve sanatta girişimci ve öncü bir üniversite olmak” vizyonuyla çalışmalarına hızla devam etmektedir.

Bünyesinde yer alan 12 fakülte, 5 enstitü, 1 yüksekokul, 3 meslek yüksekokulu ve 39 araştırma merkezi ile eğitim, tıp, diş hekimliği, eczacılık, hemşirelik, sağlık bilimleri, fen, mühendislik, mimarlık, teknoloji, spor bilimleri ve uygulamalı bilimler gibi alanlarda eğitim-öğretim faaliyetlerine devam eden Üniversitemiz; kurumsal yapısı, donanımlı ve deneyimli akademik ve idari kadrosu, nitelikli eğitim programları ile ulusal ve uluslararası platformlarda önemli başarılarla imza atmaktadır. Eğitim-öğretim, araştırma ve girişimcilik gibi alanlarda yapılan çalışmalar sonucunda, dünyanın sayılı üniversiteleri arasında yerini alan Üniversitemizin başarılarından bazıları şunlardır:

URAP 2022-2023 Türkiye sıralamalarına göre, YÖK kriterlerince “Araştırma Üniversitesi” olarak kabul edilen 23 üniversite arasında 8. sraya yerleşerek büyük başarı elde

eden Üniversitemiz, 23 araştırma üniversitesi arasında “yurt içi iş birliği” göstergesi bakımından da en yüksek puana sahip oldu.

Üniversitemiz, kurumsal akreditasyon programı kapsamında akademik ve idari tüm birimleriyle yürüttüğü başarılı çalışmaları neticesinde, Yükseköğretim Kalite Kurulu tarafından 5 yıl süreyle “Kurumsal Akreditasyon” almaya hak kazandı.

QS Derecelendirmelerinde “Eğitim” alanında Türkiye’de birinci olan Üniversitemiz, dünya genelinde de en iyi 30 üniversite arasında yer aldı. “Yaşam Bilimleri ve Tıp” ile “Sanat ve Beşeri Bilimler” alanlarında dünya genelinde ilk 500 üniversite içinde olan Üniversitemiz, “Tıp” alanındaki sıralamasını da dünya genelinde 50 bandına yükseltti.

Shanghai Ranking 2023 Dünya Üniversiteleri Akademik Sıralamasında (ARWU-TOP 1000) geçen yıl olduğu gibi bu yıl da 901-1000 bandında yer alarak başarılı performansını sürdürmeye devam eden Üniversitemiz, Türkiye sıralamalarında ise 6-8 bandında yer aldı.

Katılımcı bir anlayışla hazırlanan Üniversitemiz 2024-2028 Dönemi Stratejik Planında; eğitim-öğretim kalitesini artırmak, uluslararasılaşmayı ve akreditasyonu yaygınlaştırarak sürdürülebilirliğini sağlamak, araştırma üniversitesi vizyonunu güçlendirecek, nitelikli ve iş birlikli araştırma-geliştirme çalışmaları yürütmek, girişimcilik kültürünü yaygınlaştırmak ve girişimcilik faaliyetlerini geliştirmek, sosyal sorumluluk bilinci, hizmet kalitesi ve paydaşlarla iş birliğini artırarak topluma katkı sağlamak, ulusal ve uluslararası normlar çerçevesinde kurumsal dönüşümü güçlendirmek temel amaçlar olarak belirlenmiştir.

Stratejik planda yer alan amaçlar ve hedefler çerçevesinde, 2023-2024 eğitim-öğretim yılında da misyonu, vizyonu, temel değerleri, politikaları, teknolojik gelişmeleri ve araştırma üniversitesi vasfıyla nitelikli bireyler yetiştirmeyi hedefleyen Gazi Üniversitesi, 5018 sayılı Kamu Mali Yönetimi ve Kontrol Kanunu’na uygun olarak fiziksel ve iktisadi kaynaklarını etkin kullanan, şeffaf, hesap verebilir, bilimsel ve etik değerlerden ayrılmayan bir yönetim anlayışını benimsemiştir.

Üniversitemiz 2024 yılı Performans Programı, 2024-2028 dönemi Stratejik Planı ile ilişkilendirilerek, anılan Kanunun 9’uncu maddesine dayanılarak çıkartılan “Kamu İdarelerince Hazırlanacak Performans Programları Hakkında Yönetmelik” ile Program Bütçe Rehberi’ne uygun olarak hazırlanmış olup Performans Programının hazırlanmasında emeği geçen tüm mesai arkadaşlarıma teşekkür ederim.

Kamuoyunun bilgilerine saygıyla arz ederim.

Prof. Dr. Musa YILDIZ

Rektör

İÇİNDEKİLER

SUNUŞ.....	i
İÇİNDEKİLER.....	iii
TABLolar DİZİNİ	iv
ŞEKİLLER DİZİNİ	v
I. GENEL BİLGİLER.....	1
1.1. YETKİ, GÖREV VE SORUMLULUK.....	1
1.1.1. Yükseköğretim Kurumları	1
1.1.2. Rektör	3
1.1.3. Senato	5
1.1.4. Üniversite Yönetim Kurulu	6
1.1.5. Fakülte Organları.....	6
1.1.6. Enstitü ve Yüksekokul Organları.....	7
1.2. ORGANİZASYON YAPISI.....	9
1.3. FİZİKSEL KAYNAKLAR.....	10
1.3.1. Fiziki Alan	10
1.3.2. Bilgi ve Teknolojik Kaynaklar	11
1.3.3 Taşıt Sayısı	15
1.4. İNSAN KAYNAKLARI	16
1.5. DİĞER HUSUSLAR	17
1.5.1. Öğrenci Sayıları.....	17
1.5.2. Kütüphane Kaynakları	18
1.5.3. Sosyal, Kültürel, Sanatsal Hizmetler ve Spor Hizmetleri	19
1.5.4. Sağlık Hizmetleri.....	21
II. PERFORMANS BİLGİLERİ	24
2.1. TEMEL POLİTİKA VE ÖNCELİKLER.....	24
2.2. AMAÇ VE HEDEFLER	29
2.2.1. Misyon	29
2.2.2. Vizyon	29
2.2.3. Temel Değerler	29
2.2.3. Stratejik Amaç ve Hedefler	30
2.3. PERFORMANS HEDEF VE GÖSTERGELERİ İLE FAALİYETLER.....	35
2.3.1. İdare Performans Bilgisi	35
2.4. TOPLAM KAYNAK İHTİYACI	85
2.4. DİĞER HUSUSLAR	88
2.4.1. Faaliyetlerden Sorumlu Harcama Birimleri.....	88
2.4.2. Performans Göstergelerinin İzlenmesinden Sorumlu Birimler	89

TABLolar DİZİNİ

Tablo 1 Yerleşke Alanları	10
Tablo 2 Bilgi ve Teknolojik Kaynaklar.....	14
Tablo 3 Taşıt Sayısı.....	15
Tablo 4 Akademik Personel Sayısı	16
Tablo 5 İdari Personel Sayısı	17
Tablo 6 Lisansüstü Öğrenci Sayısının Değişimi	18
Tablo 7 Diş Hekimliği Fakültesi Hasta Sayısı (2023).....	22
Tablo 8 Gazi Hastanesi Hasta Sayısı (2023).....	23
Tablo 9 Üst Politika Belgeleri.....	24
Tablo 10 Alt Program Hedefleri ve Stratejik Plan İlişkisi	34
Tablo 11 Faaliyet Maliyetleri Tablosu 1	40
Tablo 12 Faaliyet Maliyetleri Tablosu 2	41
Tablo 13 Faaliyet Maliyetleri Tablosu 3	44
Tablo 14 Faaliyet Maliyetleri Tablosu 4	45
Tablo 15 Faaliyet Maliyetleri Tablosu 5	48
Tablo 16 Faaliyet Maliyetleri Tablosu 6	49
Tablo 17 Faaliyet Maliyetleri Tablosu 7	50
Tablo 18 Faaliyet Maliyetleri Tablosu 8	51
Tablo 19 Faaliyet Maliyetleri Tablosu 9	64
Tablo 20 Faaliyet Maliyetleri Tablosu 10	65
Tablo 21 Faaliyet Maliyetleri Tablosu 11	66
Tablo 22 Faaliyet Maliyetleri Tablosu 12	67
Tablo 23 Faaliyet Maliyetleri Tablosu 13	68
Tablo 24 Faaliyet Maliyetleri Tablosu 14	69
Tablo 25 Faaliyet Maliyetleri Tablosu 15	70
Tablo 26 Faaliyet Maliyetleri Tablosu 16	71
Tablo 27 Faaliyet Maliyetleri Tablosu 17	72
Tablo 28 Faaliyet Maliyetleri Tablosu 18	73
Tablo 29 Faaliyet Maliyetleri Tablosu 19	74
Tablo 30 Faaliyet Maliyetleri Tablosu 20	75
Tablo 31 Faaliyet Maliyetleri Tablosu 21	76
Tablo 32 Faaliyet Maliyetleri Tablosu 22	77
Tablo 33 Faaliyet Maliyetleri Tablosu 23	78
Tablo 34 Faaliyet Maliyetleri Tablosu 24	79
Tablo 35 Faaliyet Maliyetleri Tablosu 25	80
Tablo 36 Faaliyet Maliyetleri Tablosu 26	81
Tablo 37 Faaliyet Maliyetleri Tablosu 27	82
Tablo 38 Faaliyet Maliyetleri Tablosu 28	83
Tablo 39 Faaliyet Maliyetleri Tablosu 29	84
Tablo 40 Faaliyetler Düzeyinde İdare Performans Programı Maliyeti Tablosu	85

Tablo 41 Ekonomik Sınıflandırma Düzeyinde İdare Performans Programı Maliyeti	87
Tablo 42 Faaliyetlerden Sorumlu Harcama Birimleri.....	88
Tablo 43 Performans Göstergelerinin İzlenmesinden Sorumlu Birimler.....	89

ŞEKİLLER DİZİNİ

Şekil 1 Organizasyon Şeması.....	9
Şekil 2 Gazi Üniversitesi Personel Sayısı 2022-2023.....	16
Şekil 3 Gazi Üniversitesi 2023-2024 Öğrenci Sayıları	17

I. GENEL BİLGİLER

Gazi Mustafa Kemal Atatürk'ün talimatı üzerine 1926 yılında temelleri atılan Gazi Üniversitesi bugünkü Rektörlük binasında “Orta Muallim Mektebi ve Terbiye Enstitüsü” adıyla açılmıştır. Adı 1929 yılında “Gazi Orta Muallim Mektebi ve Terbiye Enstitüsü” olarak değiştirilmiş ve bu isimle uzun yıllar hizmet vermiştir. Gazi Orta Muallim Mektebi ve Terbiye Enstitüsü 1976 yılında isim değişikliği sonrasında “Gazi Eğitim Enstitüsü” adını almıştır.

Gazi Eğitim Enstitüsü, 1982 yılında 2809 sayılı kanunla “Gazi Üniversitesi” kimliğine kavuşmuştur. Üniversitemizde hali hazırda 12 fakülte, 5 enstitü, 1 yüksekokul, 3 meslek yüksekokulu ile 39 uygulama ve araştırma merkezi bulunmaktadır. Eğitim, tıp, diş hekimliği, eczacılık, sağlık bilimleri, fen, mühendislik, mimarlık, teknoloji ve spor bilimleri alanlarında eğitim - öğretime devam eden Üniversitemizde, toplam 44023 öğrenci ve 3334 öğretim elemanı bulunmaktadır. Bu rakamlarla öğrenci başına düşen öğretim elemanı sayısında dünya standartlarını yakalamış olan Üniversitemizde; Türk Cumhuriyetleri, Kafkaslar, Avrupa, Ortadoğu, Afrika, Amerika ve Uzak Doğu ülkelerinden gelen 1976 yabancı uyruklu öğrenci öğrenim görmektedir.

Üniversitemiz 11428 lisansüstü öğrencisi ile sadece kendi öğretim elemanı ihtiyacını değil, diğer üniversitelerin öğretim elemanı ihtiyacını da karşılayan bir yükseköğretim kurumudur. Bir şehir üniversitesi olan Gazi Üniversitesi'nin merkez yerleşkesi dışında, Beşevler, Emek, Maltepe, Gölbaşı, Çankaya, Ostim ve Kahramankazan'da da yerleşkeleri bulunmaktadır.

1.1.YETKİ, GÖREV VE SORUMLULUK

1.1.1. Yükseköğretim Kurumları

Anayasanın 130. maddesinde yer aldığı üzere Yükseköğretim Kurumları “Çağdaş eğitim öğretim esaslarına dayanan bir düzen içinde milletin ve ülkenin ihtiyaçlarına uygun insan gücü yetiştirmek amacı ile orta öğretime dayalı çeşitli düzeylerde eğitim-öğretim, bilimsel araştırma, yayın ve danışmanlık yapmak, ülkeye ve insanlığa hizmet etmek üzere çeşitli birimlerden oluşan kamu tüzel kişiliğine ve bilimsel özerkliğe sahip kurumlar olarak tanımlanmıştır.

2547 sayılı Yükseköğretim Kanunu'nun 5/f maddesinde, "Üniversiteler ile yüksek teknoloji enstitüleri ve bunlar içindeki fakülte, enstitü ve yüksekokullar, kalkınma plan ve programlarının ilke ve hedefleri doğrultusunda ve yükseköğretim planlaması çerçevesinde Yükseköğretim Kurulunun görüşü veya önerisi üzerine kanunla kurulur" denilmektedir.

2547 Sayılı Yükseköğretim Kanunu'nun 12. maddesinde yükseköğretim kurumların görevleri;

- Çağdaş uygarlık ve eğitim - öğretim esaslarına dayanan bir düzen içinde, toplumun ihtiyaçları ve kalkınma planları ilke ve hedeflerine uygun ve ortaöğretime dayalı çeşitli düzeylerde eğitim - öğretim, bilimsel araştırma, yayım ve danışmanlık yapmak,
- Kendi ihtisas gücü ve maddi kaynaklarını rasyonel, verimli ve ekonomik şekilde kullanarak, milli eğitim politikası ve kalkınma planları ilke ve hedefleri ile Yükseköğretim Kurulu tarafından yapılan plan ve programlar doğrultusunda, ülkenin ihtiyacı olan dallarda ve sayıda insan gücü yetiştirmek,
- Türk toplumunun yaşam düzeyini yükseltici ve kamuoyunu aydınlatıcı bilim verilerini söz, yazı ve diğer araçlarla yaymak,
- Örgün, yaygın, sürekli ve açık eğitim yoluyla toplumun özellikle sanayileşme ve tarımda modernleşme alanlarında eğitilmesini sağlamak,
- Ülkenin bilimsel, kültürel, sosyal ve ekonomik yönlerden ilerlemesini ve gelişmesini ilgilendiren sorunlarını, diğer kuruluşlarla işbirliği yaparak, kamu kuruluşlarına önerilerde bulunmak suretiyle öğretim ve araştırma konusu yapmak, sonuçlarını toplumun yararına sunmak ve kamu kuruluşlarınca istenecek inceleme ve araştırmaları sonuçlandırarak düşüncelerini ve önerilerini bildirmek,
- Eğitim - öğretim ve seferberliği içinde, örgün, yaygın, sürekli ve açık eğitim hizmetini üstlenen kurumlara katkıda bulunacak önlemleri almak,

- Yörelereindeki tarım ve sanayinin gelişmesine ve ihtiyaçlarına uygun meslek elemanlarının yetişmesine ve bilgilerinin gelişmesine katkıda bulunmak, sanayi, tarım ve sağlık hizmetleri ile diğer hizmetlerde modernleşmeyi, üretimde artışı sağlayacak çalışma ve programlar yapmak, uygulamak ve yapılanlara katılmak, bununla ilgili kurumlarla işbirliği yapmak ve çevre sorunlarına çözüm getirici önerilerde bulunmak,
- Eğitim teknolojisini üretmek, geliştirmek, kullanmak, yaygınlaştırmak,
- Yükseköğretimin uygulamalı yapılmasına ait eğitim - öğretim esaslarını geliştirmek, döner sermaye işletmelerini kurmak, verimli çalıştırmak ve bu faaliyetlerin geliştirilmesine ilişkin gerekli düzenlemeleri yapmaktır.

1.1.2. Rektör

2547 Sayılı Kanununun 13'ncü maddesi uyarınca devlet üniversitelerinde rektör, profesör akademik unvanına sahip kişiler arasından görevdeki rektörün çağrısı ile toplanacak üniversite öğretim üyeleri tarafından seçilecek adaylar arasında Cumhurbaşkanınca atanır. Rektörün görev süresi 4 yıldır. Süresi sona erenler aynı yöntemle yeniden atanabilirler. Ancak iki dönemden fazla rektörlük yapılamaz. Rektör, üniversite veya yüksek teknoloji enstitüsü tüzel kişiliğini temsil eder.

Görevleri;

- Üniversite kurullarına başkanlık etmek, yükseköğretim üst kuruluşlarının kararlarını uygulamak, üniversite kurullarının önerilerini inceleyerek karara bağlamak ve üniversiteye bağlı kuruluşlar arasında düzenli çalışmayı sağlamak,
- Her eğitim-öğretim yılı sonunda ve gerektiğinde üniversitesinin eğitim-öğretim, bilimsel araştırma ve yayım faaliyetleri hakkında Üniversitelerarası Kurula bilgi vermek,
- Üniversitenin yatırım programlarını, bütçesini ve kadro ihtiyaçlarını, bağlı birimlerinin ve üniversite yönetim kurulu ile senatonun görüş ve önerilerini aldıktan sonra hazırlamak ve Yükseköğretim Kuruluna sunmak,

- Gerekli gördüğü hallerde üniversiteyi oluşturan kuruluş ve birimlerde görevli öğretim elemanlarının ve diğer personelin görev yerlerini değiştirmek veya bunlara yeni görevler vermek,
- Üniversitenin birimleri ve her düzeydeki personeli üzerinde genel gözetim ve denetim görevini yapmak.

Yetki ve Sorumluluk;

Üniversitenin ve bağlı birimlerin öğretim kapasitesinin rasyonel bir şekilde kullanılmasında ve geliştirilmesinde, öğrencilere gerekli sosyal hizmetlerin sağlanmasında, gerektiği zaman güvenlik önlemlerinin alınmasında, eğitim-öğretim, bilimsel araştırma ve yayım faaliyetlerinin devlet kalkınma plan, ilke ve hedefleri doğrultusunda planlanıp yürütülmesinde, bilimsel ve idari gözetim ve denetimin yapılmasında ve bu görevlerin alt birimlere aktarılmasında, takip ve kontrol edilmesinde ve sonuçlarının alınmasında birinci derecede yetkili ve sorumludur.

5018 Sayılı Kamu Mali Yönetim Kanunu'nun 11'nci maddesi gereğince üst yönetici olarak idarenin stratejik planlarının ve bütçelerinin kalkınma planına, yıllık programlara, kurumun stratejik plan ve performans hedefleri ile hizmet gereklerine uygun olarak hazırlanması ve uygulanmasından, sorumlulukları altındaki kaynakların etkili, ekonomik ve verimli şekilde elde edilmesi ve kullanımını sağlamaktan, kaydedilmesinden ve kötüye kullanımının önlenmesinden, mali yönetim ve kontrol sisteminin işleyişinin gözetilmesi, izlenmesi ve anılan Kanunda belirtilen görev ve sorumlulukların yerine getirilmesinden Bakana karşı sorumludur.

Üst Yöneticiler bu sorumluluğun gereklerini Harcama Yetkilileri, Mali Hizmetler Birimi ve İç Denetçiler aracılığıyla yerine getirirler.

1.1.3. Senato

Senato, Rektörün başkanlığında, Rektör Yardımcıları, Dekanlar ve her fakülteden fakülte kurullarınca üç yıl için seçilecek birer öğretim üyesi ile rektörlüğe bağlı enstitü ve yüksekokul müdürlerinden teşekkül eder.

Senato, her eğitim - öğretim yılı başında ve sonunda olmak üzere yılda en az iki defa toplanır.

Görevleri;

- Üniversitenin eğitim - öğretim, bilimsel araştırma ve yayım faaliyetlerinin esasları hakkında karar almak,
- Üniversitenin bütününe ilgilendiren kanun ve yönetmelik taslaklarını hazırlamak veya görüş bildirmek,
- Rektörün onayından sonra Resmi Gazete'de yayınlanarak yürürlüğe girecek olan üniversite veya üniversitenin birimleri ile ilgili yönetmelikleri hazırlamak,
- Üniversitenin yıllık eğitim - öğretim programını ve takvimini inceleyerek karara bağlamak,
- Bir sınava bağlı olmayan fahri akademik unvanlar vermek ve fakülte kurullarının bu konudaki önerilerini karara bağlamak,
- Fakülte kurulları ile rektörlüğe bağlı enstitü ve yüksekokul kurullarının kararlarına yapılacak itirazları inceleyerek karara bağlamak,
- Üniversite yönetim kuruluna üye seçmek,

1.1.4. Üniversite Yönetim Kurulu

Üniversite Yönetim Kurulu; Rektörün başkanlığında dekanlardan, üniversiteye bağlı değişik öğretim birim ve alanlarını temsil edecek şekilde senatoca dört yıl için seçilecek üç profesörden oluşur.

Rektör gerektiğinde Yönetim Kurulunu toplantıya çağırır. Üniversite yönetim kurulu idari faaliyetlerde Rektöre yardımcı bir organ olarak aşağıdaki görevleri yerine getirir.

- Yükseköğretim üst kuruluşları ile senato kararlarının uygulanmasında, belirlenen plan ve programlar doğrultusunda rektöre yardım etmek,
- Faaliyet plan ve programlarının uygulanmasını sağlamak; üniversiteye bağlı birimlerin önerilerini dikkate alarak yatırım programını, bütçe tasarısı taslağını incelemek ve kendi önerileri ile birlikte rektörlüğe sunmak,
- Üniversite yönetimi ile ilgili rektörün getireceği konularda karar almak,
- Fakülte, enstitü ve yüksekokul yönetim kurullarının kararlarına yapılacak itirazları inceleyerek kesin karara bağlamak,

1.1.5. Fakülte Organları

2547 sayılı Yükseköğretim Kanununun 16. maddesi ile fakülte organları dekan, fakülte kurulu ve fakülte yönetim kurulu olmak üzere oluşturulmuştur.

Dekan

Dekan rektörün önereceği üniversite içinden veya dışından üç profesör arasından yüksek öğretim kurulunca üç yıl süre ile seçilir ve normal usul ile atanır.

Görevleri;

- Fakülte kurullarına başkanlık etmek, fakülte kurullarının kararlarını uygulamak ve fakülte birimleri arasında düzenli çalışmayı sağlamak,
- Her öğretim yılı sonunda ve istendiğinde fakültenin genel durumu ve işleyişi hakkında rektöre rapor vermek,
- Fakültenin ödenek ve kadro ihtiyaçlarını gerekçesi ile birlikte rektörlüğe bildirmek, fakülte bütçesi ile ilgili fakülte yönetim kurulunun da görüşünü aldıktan sonra rektörlüğe sunmak,
- Fakültenin birimleri ve her düzeydeki personel üzerinde genel gözetim ve denetim görevini yapmak

Yetki ve Sorumluluk;

Fakültenin ve bağlı birimlerinin öğretim kapasitesinin rasyonel bir şekilde kullanılmasında ve geliştirilmesinde gerektiği zaman güvenlik önlemlerinin alınmasında, öğrencilerin gerekli sosyal hizmetlerinin sağlanmasında, eğitim-öğretim bilimsel araştırma ve yayım faaliyetlerinin düzenli bir şekilde yürütülmesinde, bütün faaliyetlerin gözetim ve denetiminin yapılmasında, takip ve kontrol edilmesinde ve sonuçlarının alınmasında rektöre karşı birinci derecede sorumludur.

1.1.6. Enstitü ve Yüksekokul Organları

2547 sayılı Yükseköğretim Kanununun 19'uncu ve 20'nci maddelerinde enstitü ve yüksekokul organları; enstitü ve yüksekokul müdürü, enstitü ve yüksekokul kurulu ve enstitü ve yüksekokul yönetim kurulundan oluşmaktadır.

Yüksekokul ve Enstitü Müdürü

Enstitü ve yüksekokul müdürü, üç yıl için ilgili fakülte dekanının önerisi üzerine rektör tarafından atanır. Rektörlüğe bağlı enstitülerde bu atama doğrudan rektör tarafından yapılır. Süresi biten müdür tekrar atanabilir.

Yüksekokul ve enstitü müdürü dekanlara verilmiş olan görevleri yüksekokul ve enstitü bakımından yerine getirir.

5018 sayılı Kamu Mali Yönetimi ve Kontrol Kanunu'na göre; Dekan, Yüksekokul ve Enstitü Müdürü "Bütçeyle ödenek tahsis edilen her bir harcama biriminin en üst yöneticisi harcama yetkilisidir."

5018 sayılı kanunun 32'nci maddesine göre "Bütçelerden harcama yapılabilmesi harcama yetkilisinin harcama talimatı vermesiyle mümkündür. Harcama yetkilileri harcama talimatlarının bütçe ilke ve esaslarına kanun, tüzük ve yönetmelikler ile diğer mevzuata uygun olmasından ödeneklerin etkili, ekonomik ve verimli kullanılmasından ve bu kanun çerçevesinde yapmaları gereken diğer işlemlerden sorumludurlar."

1.2. ORGANİZASYON YAPISI

Şekil 1 Organizasyon Şeması

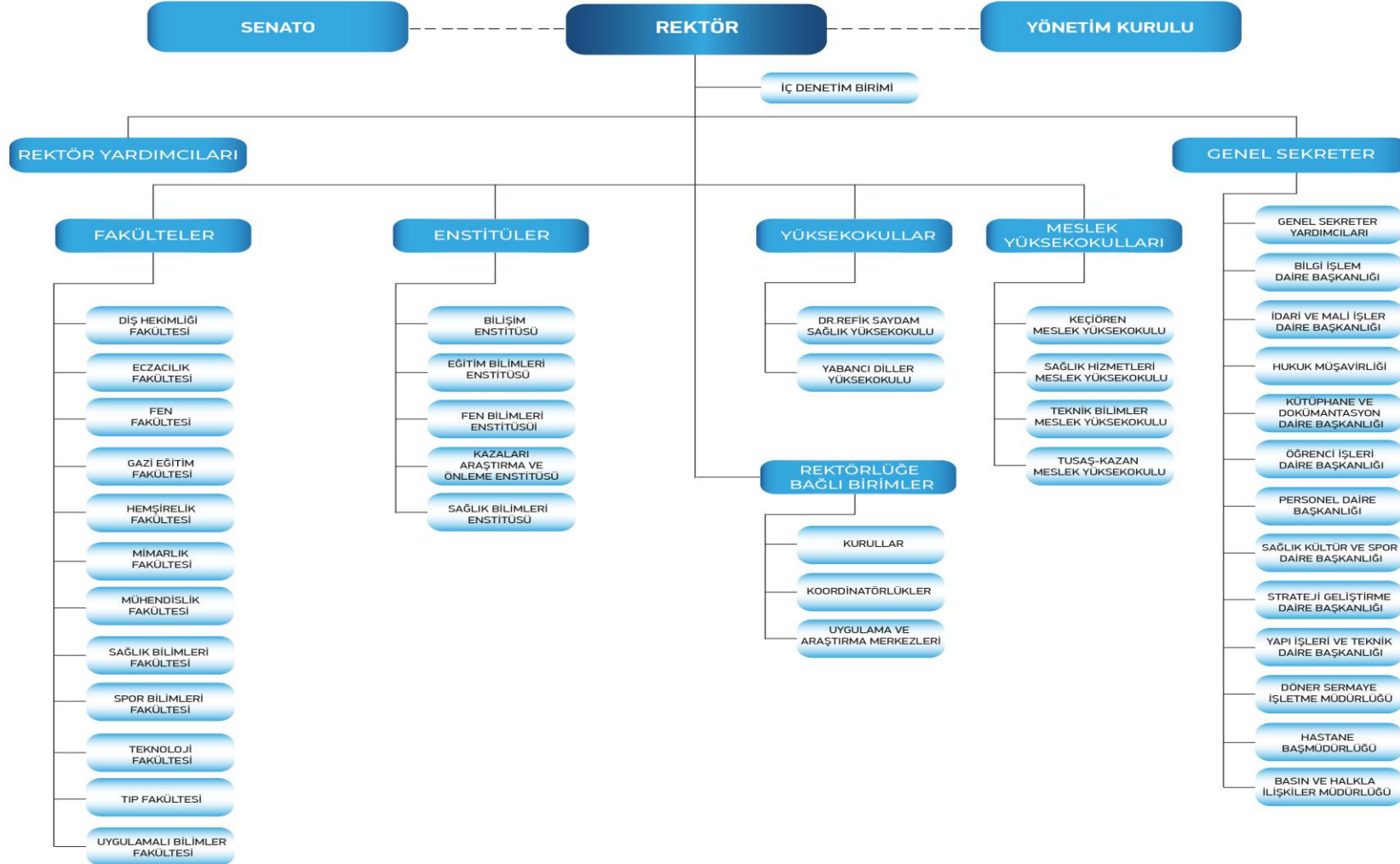

1.3. FİZİKSEL KAYNAKLAR

1.3.1. Fiziki Alan

Üniversitemizin mülkiyet durumuna göre yerleşke alanları aşağıdaki tabloda gösterilmiştir.

Tablo 1 Yerleşke Alanları

YERLEŞKE ADI	MÜLKİYET DURUMUNA GÖRE TAŞINMAZ ALANI (m ²)			
	Üniversite	Maliye/Hazine	Diğer	Toplam
Merkez Yerleşke	45.287,64	310.251,03	-	355.538,67
Beşevler Yerleşkesi	3.831	63.475	1.093 (AOÇ mülkiyeti)	68.399
Maltepe Yerleşkesi	12.336	21.184	-	33.520
Emek Yerleşkesi	11.624	603	-	12.227
Tunus Caddesi Yerleşkesi	-	1.094	-	1.094
Gölbaşı Yerleşkesi	-	255.643,31	-	255.643,31
Çukurambar	150.356,21	-	-	150.356,21
Çankaya	-	51.647,76	-	51.647,76
Kahramankazan Yerleşkesi	-	209.645,45	-	209.645,45
OSTİM Yerleşkesi	-	-	19.453 (intifa)	19.453
Çubuk	-	1.510.880	-	1.510.880
Kızılcahamam	538.554	-	-	538.554
TOPLAM	761.988,85	2.424.423,55	20.546	3.206.958,40

Üniversitemiz 9 farklı bölgede 92 hizmet binasında 616.901 m² kapalı alanda faaliyetlerini sürdürmektedir. Üniversitemiz 9.004 m² alanda 10'u öğrenci ve 15'i personel yemekhanesi olmak üzere toplam 25 yemekhanede yemek hizmeti sağlamaktadır. Üniversitemiz yerleşkelerinde 45 adet kantin, kafeterya ve restoran, 4.968 m² alanda faaliyet göstermektedir. 19 adet açık ve kapalı spor tesisinin büyüklüğü 20.477 m²'dir.

Üniversitemiz Sağlık Uygulama ve Araştırma Merkezi (Gazi Hastanesi) 4 yerleşkede (Beşevler, Çayyolu, AMATEM ve Merkez Yerleşke) 144.265 m²'lik kapalı alanda faaliyet göstermekte, yatırım programında yer alan Acil Servis ve Onkoloji Hastanesi inşaatı devam etmektedir. Dış Hekimliği Fakültesi 16.007 m²'lik alanda eğitim ve sağlık hizmeti sunmaktadır.

Üniversitemizde sunulan hizmetlerin kalitesini artırmak, sosyal ve kültürel yaşamı geliştirmek ve engelli bireylerin hayatlarını kolaylaştırmak amacıyla yeni alanların tesis edilmesi ve mevcut alanların iyileştirilmesi çalışmaları sürdürülmektedir. Bununla birlikte stratejik plan hazırlık döneminde Araştırma Üniversitesi olan Üniversitemizde fiziki ve teknolojik altyapının güçlendirilmesine yönelik yatırımlar desteklenmeye devam edecektir.

1.3.2. Bilgi ve Teknolojik Kaynaklar

Üniversitemizde iş ve işleyiş süreçlerinin elektronik ortamda yürütülebilmesi için Bilgi İşlem Daire Başkanlığı tarafından geliştirilen yazılımların yanında dış kaynaklardan temin edilen birçok yazılım aktif olarak kullanılmaktadır. Üniversitemizde 2023 yılı itibarıyla kullanılan bilgi sistemleri ve teknolojik kaynak bilgileri aşağıda yer alan tablolarda yer almaktadır.

Üniversitemiz Bilgi İşlem Daire Başkanlığınca; kurum içi ve dışı yazışmaların yapıldığı Elektronik Belge Yönetim Sistemi (EBYS), kurum içi akademik ve idari personelin internet sayfalarının hazırlandığı İçerik Yönetim Sistemi (İYS), tüm öğrencilerimizin akademik bilgilerinin toplandığı Öğrenci İşleri Sistemine teknik ve idari destek verilmektedir. Üniversitemiz birimlerinde yukarıda belirtilen sistemlerin dışında farklı yazılımlar da kullanılmaktadır. Üniversitemizde kullanılan başlıca bilgi sistemleri aşağıda belirtilmiştir.

- Akademik Teşvik Ödeneği Süreç Yönetim Sistemi (ATÖSİS)
- Akademik Veri Yönetim Sistemi (AVESİS)
- BAPSİS
- GUZEM ÖYS
- Bulut Dosya Sistemi
- Bütünleşik Kamu Mali Yönetim Bilişim Sistemi
- Döner Sermaye Bilgi Sistemi
- e-büçte
- Elektronik Belge Yönetim Sistemi
- Gazi Stok Yönetim Sistemi
- Gazi İçerik Yönetim Sistemi (İYS)

- Kurumsal Veri Yönetim Sistemi (KVYS)
- Formasyon Bilgi Sistemi
- Hastane Bilgi Yönetim Sistemi
- Hukuk Bilgi Sistemi
- İhale Bilgi Sistemi
- Mezun Bilgi Sistemi
- Moodle Öğretim Yönetim Sistemi
- Nakit Talep Sistemi (NATAS)
- Öğrenci İstatistik Bilgi Sistemi
- Öğrenci İşleri Bilgi Sistemi
- Puantaj Bilgi Sistemi
- Personel İstatistik Bilgi Sistemi
- Risk Yönetim Sistemi

Araştırma performansının izlenebilmesi ve sonuçlara dayalı iyileştirilmesinde kilit süreç; doğru ve nitelikli verinin takibidir. Kurum akademik personelinin hizmetine sunulan Akademik Veri & Performans Yönetim Sistemi (AVESİS); akademik envanterin oluşturulması, araştırmacılar için kişisel web sayfaları sunulması, anlık veya dönemsel faaliyet raporları ve istatistiksel bilgilerin üretilmesi gibi modüller sayesinde kurumların etkili ve stratejik yönetim sergileyebilmelerine olanak sağlayan otomasyon yazılımıdır. AVESİS, akademik etkinliklerin envanterinin çıkarılması; kurum, birim, bölüm ve kişi performanslarının ölçülerek değerlendirilebilmesi ve sürdürülebilir bir kalite sisteminin oluşturulabilmesi amacıyla geliştirilen akademik performans yönetim modelini de ihtiva eden bir yazılım sistemidir.

Proje Süreçleri Yönetim Sistemi (BAPSİS); Yükseköğretim Kurumları Bilimsel Araştırma Projeleri (BAP) Koordinasyon Birimleri bünyesinde yürütülen akademik, idari ve mali tüm süreçlerin elektronik ortamda yürütülmesine olanak veren süreç yönetim sistemidir. AVESİS sistemi ile entegre çalışarak araştırmacıların projeleri ile projelerden üretilen yayınlar arasında ilişki kurulmasını sağlamaktadır. Projelerin başvuru, değerlendirme ve kabul süreçleri sistem üzerinden gerçekleştirilmekte ve ilgili formlar üretilmektedir. Sisteme kayıtlı hakem havuzundan veya dışardan hakem atanarak başvuruların online olarak değerlendirilmesi sağlanmaktadır. Proje onayından ek süre, ek bütçe, proje ekibinde değişiklik gibi tüm talepler sistem üzerinden yapılabilmektedir. Yürüyen projelerin gelişme raporları ve harcamaları sistem üzerinden izlenebilmekte, proje kayıtlarına erişilip proje bütçe hareketleri ve harcama işlemlerine yönelik tüm detaylar görüntülenebilmektedir. BAP Koordinasyon Birimi tarafından sağlanan desteklerle alınan makine ve teçhizatın envanter kayıtları sistemde tutulabilmekte ve

bu kayıtlar üzerinde sorgulama yapılabilmektedir. Desteklenmesi kabul edilen ve reddedilen başvurular, alanlara ve birimlere göre proje dağılımları, projelerin bütçe analizleri, proje türlerine göre yaygın olarak talep edilen harcama türleri gibi stratejik planlamalara yönelik raporlar sistem tarafından otomatik olarak üretilebilmektedir.

Üniversitemiz öğretim elemanlarının gerçekleştirdikleri faaliyetlerine ilişkin olarak akademik teşvik başvuru işlemleri ve diğer süreçler 2021 yılından itibaren <https://atosis.gazi.edu.tr> adresinde kullanımda olan Akademik Teşvik Ödeneği Süreç Yönetim Sistemi (ATÖSİS) üzerinden yürütülmeye başlanmıştır.

Üniversitemizdeki idari ve akademik süreçleri yönetmeye yönelik kullanılan bu yazılımlara ek olarak Merkez Kütüphanemizde

- Sierra Otomasyon Sistemi
- Mendeley (Referans Yöneticisi)
- Endnote (Referans Yöneticisi)
- Federe Arama Motoru
- Kütüphanelerarası İşbirliği Takip Sistemi (KITS) yazılımları kullanılmaktadır.

Sierra, kalabalık kullanıcı gruplarının ve çeşitli formatlardaki koleksiyonların yönetimine olanak sağlayan, bütünleşik kütüphane otomasyon sistemidir. Bu sistem, kataloglama, dolaşım, süreli yayınlar, sağlama ve yönetim raporu modüllerinden oluşmaktadır. Sierra web arayüzü sayesinde kullanıcıların kampüs dışından kütüphane kataloğuna erişmeleri mümkündür.

EndNote yazılımı, tez / makale yazma, atıf yapma, referans listeleri oluşturma, farklı dergi / tez formatlarına göre düzenleme ve hangi dergilerde yayınlanabileceğine dair önerilerde bulunma gibi birçok özelliğiyle bilimsel araştırma, makale yazım ve yayın sürecinde kullanıcılara yardımcı olabilecek referans yönetim aracıdır.

Mendeley kullanıcıların araştırmalarını organize etmeye, çevrimiçi olarak başka araştırmacılarla işbirliği yapmaya ve en yeni araştırmaları keşfetmeye yardımcı olan ücretsiz bir referans yöneticisi ve akademik bir sosyal ağıdır.

Federe Arama Motoru, Kütüphanemizin abone olduğu / satın aldığı elektronik kaynaklara ait verileri korumak, düzenlemek, kullanıcıların hizmetine sunmak amacıyla

kullanılan, aynı anda çok sayıda veri tabanının birlikte taranabildiği bir sistemdir. Anadolu Üniversite Kütüphaneleri Konsorsiyumu (ANKOS) tarafından oluşturulan Kütüphanelerarası İşbirliği Takip Sistemi (KITS) ise üniversite kütüphane ve bilgi merkezlerinde yürütülen kaynak paylaşımlarını çevrimiçi olarak takip etmeyi amaçlayan çevrimiçi bir platformdur. Bu platform aracılığıyla Kütüphanemizde bulunmayan yayınlar, akademik personelimiz ve öğrencilerimiz için yurtiçindeki kütüphanelerden getirilmektedir.

Anadolu Üniversite Kütüphaneleri Konsorsiyumu (ANKOS) tarafından oluşturulan Kütüphanelerarası İşbirliği Takip Sistemi (KITS) ise üniversite kütüphane ve bilgi merkezlerinde yürütülen kaynak paylaşımlarını çevrimiçi olarak takip etmeyi amaçlayan çevrimiçi bir platformdur. Bu platform aracılığıyla Kütüphanemizde bulunmayan yayınlar, akademik personelimiz ve öğrencilerimiz için yurtiçindeki kütüphanelerden getirilmektedir.

Ayrıca Üniversitemizde kullanılan teknolojik kaynaklardan bir kısmı aşağıdaki tabloda belirtilmiştir.

Tablo 2 Bilgi ve Teknolojik Kaynaklar

CİNSİ	ADET	CİNSİ	ADET
Masaüstü bilgisayar	9.620	Barkot yazıcı, okuyucu, optik okuyucu	1.224
Dizüstü / taşınabilir bilgisayar	2.194	Fotokopi makinası	184
Yazıcı	3.341	Mikroskoplar	723
Projeksiyon	1.180	Kameralar	974
Üç boyutlu yazıcı	12	Tarayıcı	416

1.3.3 Taşıt Sayısı

Üniversitemizde 19'u hizmet alımı suretiyle temin edilen olmak üzere 47 taşıt bulunmaktadır.

Tablo 3 Taşıt Sayısı

S.NO	TAŞITIN CİNSİ	MEVCUT TAŞIT SAYISI	KİRALANAN TAŞIT SAYISI	TOPLAM
T1b	Binek Otomobil	0	1	1
T2	Binek Otomobil	2	16	18
T5	Münibüs (Sürücü dahil en fazla 17 kişilik)	2	1	3
T7	Pick-up (Kamyonet,sürücü dahil 3 veya 6 kişilik)	5	0	5
T9	Panel	5	1	6
T10	Midibüs (Sürücü dahil en fazla 26 kişilik)	2	0	2
T11-b	Otobüs (Sürücü dahil en az 41 kişilik)	7	0	7
T-12	Kamyon (Şasi-kabin tam yüklü ağırlığı en az 3.501 Kg.)	1	0	1
T13	Kamyon (Şasi-kabin tam yüklü ağırlığı en az 12.000 Kg.)	1	0	1
T22	Diğer Taşıtlar	3	0	3
TOPLAM		28	19	47

1.4. İNSAN KAYNAKLARI

Üniversitemizde 3334'ü akademik olmak üzere 8770 personel görev yapmaktadır. Üniversitemizde görev yapan personel sayısı karşılaştırmalı olarak aşağıdaki şekilde gösterilmiştir.

Şekil 2 Gazi Üniversitesi Personel Sayısı 2022-2023

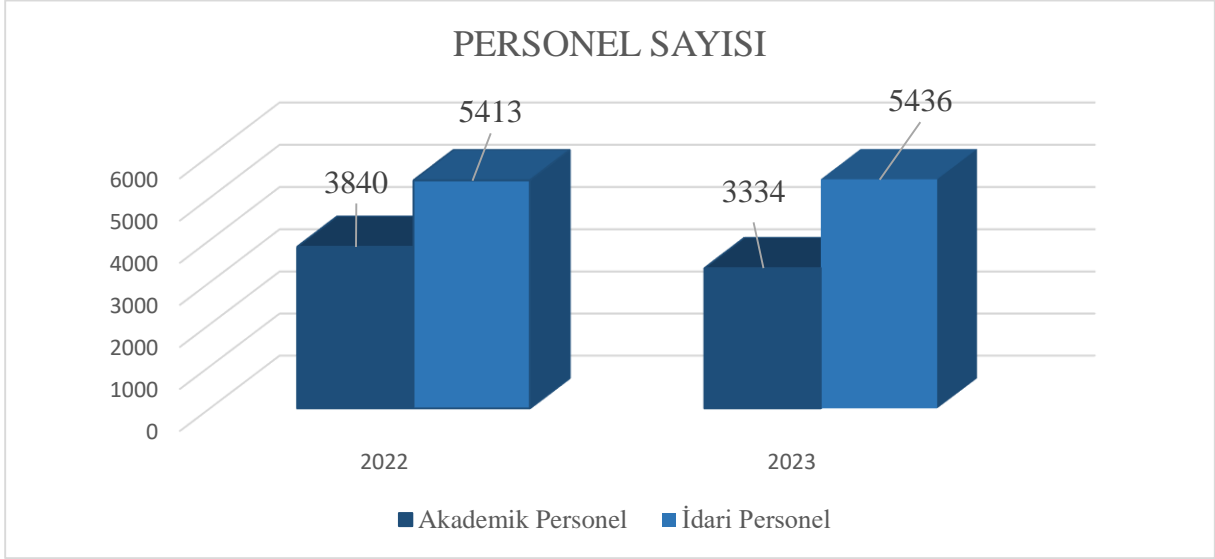

Üniversitemizde görev yapan akademik personelin %33'ü profesör unvanına sahiptir. Unvanlarına göre akademik personelin dağılımı aşağıdaki tabloda gösterilmiştir.

Tablo 4 Akademik Personel Sayısı

UNVANI	PERSONEL SAYISI (Kişi)
Profesör	1110
Doçent	372
Dr. Öğretim Üyesi	355
Öğretim Görevlisi	436
Araştırma Görevlisi	1061
TOPLAM	3334

Üniversitemizde akademik personelin yanı sıra 5436 idari personel görev yapmakta olup idari personelin 3075'i 657 sayılı Kanunun 4-a, 266'sı aynı kanunun 4-b maddesine göre, 2088 personel ise sürekli işçi ve 7 bilişim personeli statüsünde istihdam edilmektedir.

Tablo 5 İdari Personel Sayısı

GÖREV UNVANI	PERSONEL SAYISI (Kişi)
Memur (657-4/a)	3075
Sözleşmeli Personel (657-4/b)	266
Sürekli İşçi Sayısı	2088
Bilişim Personeli	7
TOPLAM	5436

1.5. DİĞER HUSUSLAR

1.5.1. Öğrenci Sayıları

Üniversitemizde 2023-2024 Eğitim-Öğretim Yılında 1976'sı yabancı uyruklu olmak üzere toplam 44023 öğrenci öğrenim görmektedir. Üniversitemizin 2023-2024 dönemine ilişkin öğrenci sayısı aşağıdaki şekilde gösterilmiştir.

Şekil 3 Gazi Üniversitesi 2023-2024 Öğrenci Sayıları

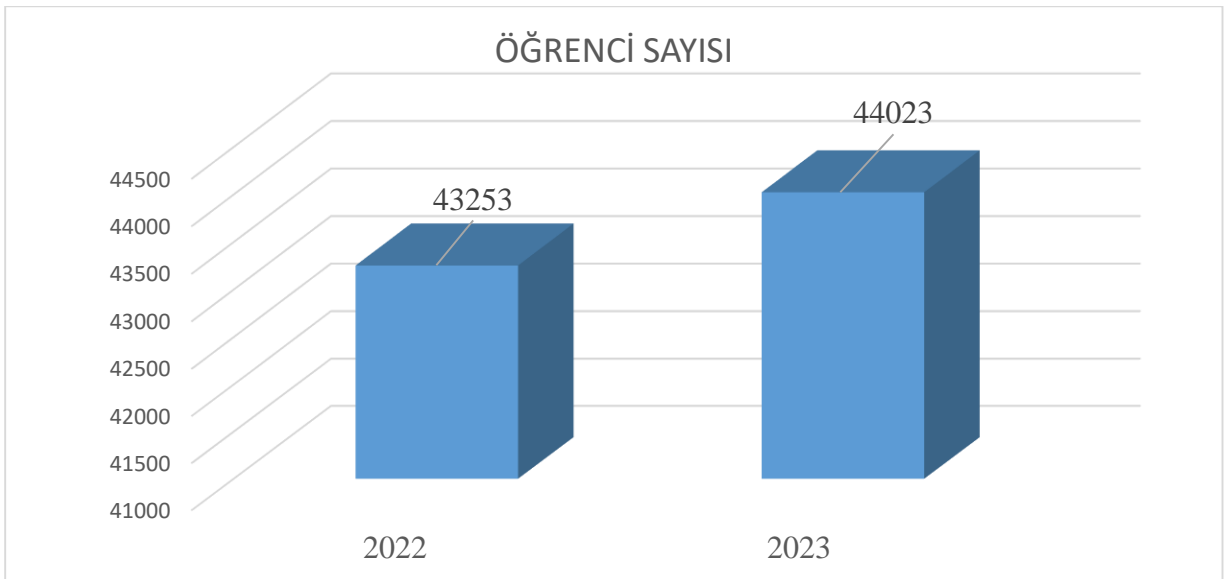

Üniversitemizde 2023-2024 döneminde lisansüstü eğitim programlarında 11428 öğrenci eğitim-öğretim görmektedir.

Tablo 6 Lisansüstü Öğrenci Sayısının Değişimi

YILLAR	LİSANSÜSTÜ ÖĞRENCİ SAYISI	TOPLAM ÖĞRENCİ SAYISI	LİSANSÜSTÜ ÖĞRENCİ SAYISININ TOPLAM ÖĞRENCİ SAYISINA ORANI (%)
2020	20650	42661	48,40
2021	10269	43726	23,48
2022	11085	43253	25,63
2023	11428	44023	25,96

1.5.2. Kütüphane Kaynakları

Üniversitemiz kütüphane hizmetleri Kütüphane ve Dokümantasyon Daire Başkanlığı tarafından merkezi olarak yürütülmektedir. Üniversitemiz Merkez Kütüphanesi 1982 yılında kurulmuş ve 2004 yılında Merkez Yerleşkemizde bulunan 4 katlı 11.000 m² kullanım alanına sahip binasına taşınarak 2014 yılından itibaren 7/24 hizmet vermeye başlamıştır. 2019 yılında tadilata alınan kütüphane binası Ekim 2020 de tadilatı tamamlanarak Engelli Yönetmeliği'ne uygun bir şekilde yeniden düzenlenmiş ve engelsiz kütüphane uygulaması sağlanmıştır.

Merkez Kütüphane, Üniversitemizin eğitim-öğretim ve araştırma faaliyetlerinin gerçekleştirilmesi amacıyla öğrenciler ile akademik ve idari personele üye olmak koşuluyla kütüphane hizmetlerinden yararlanma olanağı sunmaktadır. Ayrıca, diğer üniversitelerin akademik personeli ve kütüphane protokol kullanıcıları da kütüphane koleksiyonunda bulunan her türlü bilgi kaynağından kütüphane içinde yararlanabilmektedirler.

Merkez Kütüphane koleksiyonunda bulunmayan yayınlar için "Kütüphaneler Arası İşbirliği" yoluyla yurtiçi ve yurtdışındaki kütüphanelerden ödünç kitap ve makale fotokopileri getirtilerek öğretim üyelerinin ihtiyaç duydukları yayınlara ulaşmaları sağlanmaktadır.

Merkez Kütüphane binasının tadilat çalışmaları tamamlanarak kütüphane 16.10.2020 tarihinde hizmete açılmıştır.

Üniversitemiz Merkez Kütüphanesi koleksiyonumuzda 2023 yılı itibariyle kütüphane 267.780 adet basılı kitap, 483.180 adet elektronik kitap, 83.114 adet ciltli periyodik yayın, 34 adet basılı periyodik abone yayın sayısı 24 adet, 81.170 adet elektronik dergi, 105 adet veri tabanı bulunmaktadır.

1.5.3. Sosyal, Kültürel, Sanatsal Hizmetler ve Spor Hizmetleri

Üniversitemizde personel ve öğrencilere sunulan yemek hizmetleri kapsamında 4 mutfakta (Kültür Merkezi, Eczacılık Fakültesi, Mühendislik Fakültesi ve B blok) yemek üretimi yapılarak toplamda 25 adet yemekhanede öğrenci, idari ve akademik personelimize 4 kaptan oluşan set-seçimsiz ve vejeteryan tercihli menü ile aynı çeşit ve kalitede öğle yemeği hizmeti verilmektedir. Bu hizmet toplamda 6 diyetisyen ve 4 gıda mühendisinden oluşan ekip ile Beslenme Hizmetleri Müdürlüğüne bağlı olarak koordine edilmektedir.

Personel ve öğrencilere sunulan yemek menüleri müşteri memnuniyeti ve öğrencilerin besin öğeleri ve enerji ihtiyaçları göz önünde bulundurularak ve kalori ihtiyaçları özenle belirlenerek aylık olarak hazırlanmaktadır. Yemeklerin hazırlanmasında ihtiyaç duyulan hammadde ve malzemeler, hazırlanmış olan bu menülere göre belirlenmektedir. Yemeklerin hazırlanmasında kullanılan malzemeler, birinci sınıf malzemeler olup, özenle, dikkatle ve titizlikle temin edilmektedir.

Üniversitemizce sunulan yemek hizmetlerinden 2023 yılında 1.077.442 kişi/öğün yararlanmıştır. Ayrıca 405 kişiye depozito karşılığı geçici yemek kartı verilmiş, yemek hizmetlerinde kullanılmak üzere 9.050 adet ön ödemeli kart hazırlanmıştır. 2023-2024 Eğitim Öğretim Yılında 1301 öğrenciye yemek bursu verilmiştir.

Gazi Üniversitesinde öğrenim gören öğrencilere sosyal ve kültürel destek hizmetleri sunmak ve her türlü sağlanmış destek ile bu desteklerden yararlanan öğrenci bilgilerinin tek birimde kaydedilmesini ve takibini sağlamak amacıyla Başkanlık bünyesinde Kültür Hizmetleri Müdürlüğü faaliyet göstermektedir.

Kültür Hizmetleri Müdürlüğü bünyesinde bulunan Öğrenci Toplulukları Birimi, Gazi Üniversitesi öğrencilerinin birlikte çalışma ortamı içerisinde, paylaşmayı bilen, kendine güvenen, analitik düşünebilen, yaratıcı ve üretken bireyler olarak yetişmelerine katkıda

bulunmak için eğitim-öğretim faaliyetleri dışında kalan zamanlarını değerlendirmek amacıyla; sosyal, kültürel, toplumsal, sanatsal, sportif ve bilimsel alanlarda oluşturacakları “Gazi Üniversitesi Öğrenci Topluluğu” tanımlı toplulukların yapacakları etkinlikleri desteklemek ve bu desteklerden yararlanan öğrenci bilgilerini tek birimde kaydedilmesini ve takibini sağlamak amacıyla faaliyet göstermektedir. Üniversitemizde Sağlık Kültür ve Spor Daire Başkanlığına bağlı olarak 199 öğrenci topluluğu faaliyet göstermektedir.

Başkanlık tarafından öğrencilerimize yönelik olarak 156’sı panel ve seminer olmak üzere toplam 784 etkinlik düzenlenmiştir.

Öğrencilerin ders dışında kalan zamanlarının değerlendirilmesi, beden ve ruh sağlığının korunması amacıyla Başkanlık bünyesinde bulunan Spor Hizmetleri Müdürlüğü tarafından spor faaliyetleri organize edilmekte, Üniversitemiz akademik ve idari personelinin spor hizmetleri ve tesislerden yararlanmaları sağlanmaktadır. Sportif ve sosyal faaliyetler için 15 Temmuz Şehit Muhammed Yalçın Spor Tesisi, 1 adet kapalı yüzme havuzu, fitness salonu, 1 adet suni çim futbol sahası, 1 adet 4 kulvarlı atletizm pisti, 1 adet voleybol salonu, 1 adet hentbol salonu, 1 adet jimnastik salonu, 1 adet masa tenisi salonu, 1 adet güreş salonu, 1 adet badminton salonu, 1 adet havalı silah poligonu, 2 adet squash salonu, 3 adet açık tenis kortu, Emek Misafirhanesi öğrenci ve personelimize hizmet sunmaktadır.

Gazi Üniversitesi Yönetim Kurulunun 08.09.2022 tarih ve 19 sayılı toplantısında almış olduğu 2022/515 nolu karar ile kabul edilen organizasyon şemasında değişikliğe gidilerek Daire Başkanlığına bağlı Sosyal Hizmetler Şube Müdürlüğü; Kısmi Zamanlı Öğrenci Birimi, Öğrenci Danışma ve Burs Hizmetleri Birimi, Engelli Öğrenci Birimi, Rehberlik ve Psikolojik Danışma Merkezi ile faaliyetlerini yürütecek şekilde yeniden yapılandırılmıştır. Üniversitemizde kısmi zamanlı statüde öğrenci çalıştırılarak hem birimlerimizin eleman ihtiyaçlarına bir ölçüde çözüm getirilmekte; hem de öğrencilerimize ücret ödemek suretiyle giderlerinin karşılanmasına katkı sağlanmaktadır. Bu kapsamda 2023 yılında kısmi zamanlı çalışan 2.893 öğrenciye ₺4.319.803,80 ödeme yapılmıştır. GÜ Öğrenci Danışma ve Burs Hizmetleri Yönetim Kurulu tarafından belirlenen esaslar doğrultusunda maddi desteğe ihtiyacı olup gerekli başarı düzeyini sağlayan Üniversitemiz öğrencilerinin tespit edilmesi sağlanmaktadır. Burs destek hizmetleri kapsamında 2023 yılında 3.000 ücretsiz yemek bursu kontenjanı oluşturulmuş, yıl içerisinde

1301 öğrencimize yemek bursu verilmiştir. Çeşitli kurum, kuruluşlar ve vakıflardan 2.451 öğrenciye burs sağlanmış olup toplam bursiyer sayımız 7.975 olmuştur.

Sosyal Hizmetler Müdürlüğü bünyesinde faaliyet gösteren Engeli Öğrenci Birimi, bütünleştirme felsefesinin ilkesinde, tüm bireylerin eşit hak ve imkânlarla sahip olarak eğitim-öğrenim gördüğü, çalıştığı ve gerekli akademik/sosyal hizmetlerin aktif şekilde verildiği bir üniversite olmak ve farklı disiplinlerle yapılacak akademik ve sosyal çalışmalar ile yenilikçi ve öncü rol üstlenmekte olup Engelli Öğrenci Birimi Yönergesi kapsamında faaliyetlerini gerçekleştirmektedir. Birimin 2023 yılı faaliyetleri kapsamında 41 engelli öğrenciyle görüşme yapılmış olup 155 adet e-posta ile gelen bilgi talebi karşılanmıştır.

YÖK tarafından düzenlenen "Engelsiz Üniversite Bayrak Ödülleri" ve "Engelsiz Üniversite Programı Nişanı" yarışmalarında 2022 yılında Üniveristemiz Merkez Yerleşkesi "Turuncu Bayrak"; Gazi Eğitim Fakültesi Eğitimde Erişilebilirlik "Yeşil Bayrak" ve Fakülte SosyoKültürelde Erişim "Mavi Bayrak" ödüllerini almaya hak kazanmıştır.

Sosyal Hizmetler Müdürlüğü bünyesinde faaliyet gösteren Rehberlik ve Psikolojik Danışma Merkezinde görev alan uzman psikolojik danışmanlar tarafından bütün öğrencilerimize rehberlik ve danışmanlık hizmeti sağlanmaktadır. Bu kapsamda bireysel görüşmeler, grup toplantıları, kurslar, seminerler ve oryantasyon (uyum) programları düzenlenmekte olup 2023 yılında 518 öğrenci ile 527 seanslık görüşme gerçekleştirilmiştir.

1.5.4. Sağlık Hizmetleri

Üniversitemiz Dış Hekimliği Fakültesi ile Sağlık Uygulama ve Araştırma Merkezi Gazi Hastanesi aracılığıyla sağlık hizmeti sunmaktadır.

625 Sayılı “Özel Öğretim Kurumları Yasası” uyarınca 1968–1969 ders yılında Ankara’da iki Dış Hekimliği Yüksekokulu açılmıştır. Bunlardan biri “Başkent Dış Hekimliği Yüksekokulu” diğeri ise “Ankara Dış Hekimliği Yüksekokulu” dur. 1472 Sayılı yasa ile 1971 yılında devletleştirilen iki özel yüksekokul Ankara İktisadi ve Ticari İlimler Akademisi’ne (A.İ.T.İ.A.) bağlanmış ve 2237 sayılı karar uyarınca Ankara Dış Hekimliği Yüksekokulu’nun tüzel varlığına son verilerek 8 Kasım 1978’de A.İ.T.İ.A. “Dış Hekimliği Fakültesi” adını almıştır. 20 Temmuz 1982’de 41 sayılı “Yükseköğretim Kurumları Teşkilatı Hakkındaki Kanun

Hükmünde Kararname” ile Fakülte yeni kurulan Gazi Üniversitesi’ne bağlanmış ve “Gazi Üniversitesi Diş Hekimliği Fakültesi”ni oluşturmuştur.

Tablo 7 Diş Hekimliği Fakültesi Hasta Sayısı (2023)

HİZMETİN TÜRÜ	YATAK SAYISI	HASTA SAYISI	TETKİK SAYISI
Klinik/Poliklinik	10	363071	-
Ameliyat Sayısı	-	103	-
Radyoloji Ünitesi Hizmetleri	-	45356	5484
Laboratuvar Hizmetleri	-	2235	1615
Mediko Sosyal Poliklinik Hasta Sayısı	-	3325	4120
TOPLAM	10	414090	11219

26 Mart 1979'da yapılan bir protokol ile Dr. Muhittin Ülker Acil Yardım ve Travmatoloji Hastanesi, Ankara İktisadi ve Ticari İlimler Akademisi'ne bağlı Tıp Fakültesi Uygulama ve Araştırma Hastanesi olarak hizmet vermeye başlamış, 1984 Kasım ayında bugünkü modern Gazi Hastanesi'nin temelleri atılmıştır. Hastanemiz Gazi Üniversitesi Tıp Fakültesine bağlı olarak hizmet vermekte iken, 01.09.2001 tarihli resmi gazetede yayınlanan yönetmelik ile Gazi Üniversitesi Sağlık Araştırma ve Uygulama Merkezi olarak tanımlanmıştır.

ISO 9001 kalite sistemi belgesi almaya hak kazanan ilk devlet üniversitesi hastanesi olan, Sağlık Araştırma Uygulama Merkezimiz halen TS EN ISO 9001: 2008 Kalite Yönetim Sistemi Standardı ile hizmet vermektedir. Gazi Hastanesi kalite yönetim sistemi, müşteri ihtiyaçlarından, politika ve hedeflerinden, sunmuş olduğu hizmetlerinden, süreç ve iş deneyimlerinden yola çıkılarak tasarlanmış ve uygulamaya konulmuştur.

Üniversitemiz bünyesinde faaliyet gösteren ülkemizin en saygın sağlık kurumlarından biri olan Gazi Hastanesi'nin servislerinin renovasyon çalışmalarına hız verilmiştir. Bunun yanı sıra ülkemizde PET-CT'nin ilk kullanıldığı ve en deneyimli merkez özelliğini taşıyan Hastanemize 2015 yılında PET-MR cihazı temin edilmiştir. Ayrıca Gazi Hastanesi'nde Gamma Knife teknolojisi kullanılmaktadır. Gazi Hastanesi'nin bilişim ve teknolojik altyapısının

geliştirilmesi kapsamında Hastanemizde 2004 yılında kullanılmaya başlanan Gamma-Knife teknolojisini 2014 model teknoloji ile yenilenmiştir. Hastanemizde robotik cerrahi alanında da Da Vinci Robotik Cerrahi Sistemi kullanılarak hizmet sunulmaktadır.

Tablo 8 Gazi Hastanesi Hasta Sayısı (2023)

HİZMETİN TÜRÜ	YATAK SAYISI	HASTA SAYISI	TETKİK SAYISI
Acil Servis Hizmetleri	43	15826	-
Yoğun Bakım	124	7025	-
Klinik	758	47571	-
Ameliyat Sayısı	-	74531	-
Poliklinik Hastası Sayısı	-	1126383	-
Laboratuvar Hizmetleri	-	1496650	12198861
Radyoloji Ünitesi Hizmetleri	-	275538	509203
Nükleer Tıp Bölümünde Verilen Hizmetler	-	8583	10095
TOPLAM	925	3052107	12718159

II. PERFORMANS BİLGİLERİ

2.1. TEMEL POLİTİKA VE ÖNCELİKLER

Üniversitemiz, 2024-2028 Dönemi Stratejik Planında yer alan amaç ve hedefleri kapsamında belirlediği faaliyetlerini, 12. Kalkınma Planı, 2024 Yılı Cumhurbaşkanlığı Yıllık Programı ve Orta Vadeli Program'da yer alan amaç, politika ve öncelikler ile bütçe ve yatırım programlarına uygun olarak gerçekleştirecektir. Üst politika belgelerinin yanı sıra katılımcı bir anlayışla belirlenen ve kamuoyu ile paylaşılan Üniversitemiz politikaları (Eğitim-Öğretim Politikası, Uluslararasılaşma Politikası, Kalite Güvencesi Politikası, Araştırma Politikası, Toplumsal Katkı Politikası, Uzaktan Eğitim Politikası ve Yönetim Sistemi Politikası) faaliyetlerimize yön verecektir.

Tablo 9 Üst Politika Belgeleri

Üst Politika Belgesi	İlgili Bölüm/Referans	Verilen Görev/İhtiyaçlar
On İkinci Kalkınma Planı (2024-2028)	Maliye Politikası	397. Harcama gözden geçirmeleri yoluyla verimsiz harcama alanlarının tasfiye edilmesi, kaynakların etkin, etkili ve ekonomik kullanımı sağlanacaktır. Harcama programlarının uygulama süreçlerinde etkinlik artırılabilecektir.
		397.1. Uygulamaya konulan performans esaslı program bütçe sistemi geliştirilecektir.
		397.2. Harcama gözden geçirmelerinin etkin bir şekilde yapılabilmesini temin etmek üzere yöntem ve araçlar geliştirilecektir.
		397.3. Harcama gözden geçirmeleri sistematik hale getirilerek verimsiz harcama alanları tasfiye edilecek ve yeni harcama alanları sınırlandırılacaktır.
		397.5. Kamu hizmetlerinde dijital uygulamalar yaygınlaştırılacak, muhasebe ve harcama sistemlerinin bilişim altyapısı güçlendirilecek, ortaya çıkacak yeni hizmetlerin mevcut kamu idarelerince yerine getirilmesi sağlanacak ve böylece kamu harcamalarında verimlilik artırılabilecektir.
		397.7. Kamu alımlarına yönelik harcamaların rasyonelleştirilmesi anlayışıyla tasarruf odaklı merkezi kamu alım politikaları, kapsamı genişletilerek sürdürülecektir.

Tablo 9 Devamı

Üst Politika Belgesi	İlgili Bölüm/ Referans	Verilen Görev/İhtiyaçlar
On İkinci Kalkınma Planı (2024-2028)	Maliye Politikası	397.8. Kamu taşıtlarının kullanımı ihtiyaç analizleri çerçevesinde sistematik olarak gözden geçirilecek, taşıt ihtiyaçları öncelikle geçici tahsisle ya da ihtiyaç fazlası taşıtların devri suretiyle karşılanacak ve yeni taşıt edinimlerinde ekonomiklik gözetilerek yerli üretim ile çevreci araçlara öncelik verilecektir.
	Kamuda Stratejik Yönetim	942.1. Kamu idarelerinde stratejik yönetime ilişkin idari ve beşeri kapasiteyi geliştirmeye yönelik eğitim programları tasarlanacaktır.
		943. Kamu idarelerinde iç kontrol sistemleri ve iç denetim uygulamalarının etkinliği güçlendirilecektir.
		943.1. Kamu idarelerinde iç kontrol sistemlerinin ve iç denetim uygulamalarının etkinliğini artırmaya yönelik eğitim ve rehberlik faaliyetleri yoluyla kurumsal kapasite geliştirilecektir.
		943.2. İç kontrol uygulamalarının güçlendirilmesine yönelik kamu idarelerinin iç kontrol sistemlerinin izlenmesi ve değerlendirilmesi çalışmaları yaygınlaştırılacaktır.
		944. Sayıştay denetimleri aracılığıyla kaynak kullanımının verimliliğine, etkililiğine ve ekonomikliğine dair kamuoyuna güvenilir bilgi sunularak kamuda hesap verebilirlik güçlendirilecektir.
	Kamuda Stratejik Yönetim	944.1. Performans esaslı program bütçe kapsamında program ve alt programlar bazında performans denetimleri gerçekleştirilecektir.
		945. Politika oluşturma süreçleri kanıta dayalı ve katılımcı şekilde yürütülecektir.
		946. Açık yönetim politikalarına yönelik çerçeve oluşturulacaktır.
		947.1. Kamu hizmetlerinin etkin tanıtımı yapılarak kamu hizmetlerine ilişkin farkındalık düzeyi artırılacaktır.
947.2. Cumhurbaşkanlığı İletişim Merkezi (CİMER) sisteminin altyapısı geliştirilerek hizmet kalitesi yükseltilecektir.		
Orta Vadeli Program (2024-2026)	Büyüme	5. Kamu alımlarında şartname aşamasından başlayarak yerliliği engelleyen teknik kriterler ve finansal yükler gözden geçirilecek, kamu alımlarında yeknesaklık sağlanacak ve öngörülebilirlik artırılacaktır.
	Fiyat İstikrarı	2. Enflasyonla mücadelede Merkez Bankası tüm politika araçlarını etkin bir biçimde kullanırken, maliye ve gelirler politikalarının para politikası ile eşgüdümü sağlanacaktır.
		3. Dalgalı döviz kuru rejimi sürdürülecek, finansal istikrarın fiyat istikrarını gözeterek şekilde ekonomiyi desteklemesi sağlanacaktır.
		4. Ekonomik aktivitenin ivmesi, uygulamaya konulacak politikalarla enflasyonist baskı oluşturmayacak şekilde yönlendirilecektir.
		5. Ekonomik dengeleri bozucu ve enflasyonu besleyen tüketim artışlarını önleyecek tedbirler alınacaktır.

Tablo 9 Devamı

Üst Politika Belgesi	İlgili Bölüm/ Referans	Verilen Görev/İhtiyaçlar
Orta Vadeli Program (2024-2026)	Fiyat İstikrarı	6. Fiyat istikrarına yönelik yatırım-istihdam-üretim-ihracata dayalı büyüme politikaları doğrultusunda reel sektöre uygun maliyetlerle hedef odaklı finansman imkânı sağlanacaktır.
		7. Mali disiplin gözetilerek, yönetilen/yönlendirilen fiyatlar geçmiş enflasyona endeksleme davranışının azaltılmasına yardımcı olacak şekilde belirlenecektir.
	Maliye Politikası	8. Finansal sistemde temel değer saklama aracının Türk lirası cinsinden varlıklar olması ve hanehalkı, firma ve bankacılık kesimlerinin varlık ve yükümlülüklerinde Türk lirası cinsinden kalemlerin ağırlıklarının artırılması desteklenecektir.
	Finansal İstikrar	1.Kaynakların daha etkin kullanılmasını sağlamak ve makro-finansal istikrarı güçlendirmek üzere tüm para politikası araçları etkin bir biçimde uygulanacaktır.
	Kamu Maliyesi	4. Harcama gözden geçirmeleri sistematik hale getirilerek verimsiz harcama alanları tasfiye edilecek ve yeni harcama alanları sınırlandırılacaktır.
		5. Kamu hizmetleri, bütçe imkânları içinde kalınarak azami tasarruf anlayışı içinde yerine getirilecektir.
6. Kamu yatırım programında rasyonelleştirme çalışmaları yapılmak suretiyle kısa sürede tamamlanarak ekonomik ve sosyal fayda üretecek yatırımlar önceliklendirilecektir.		
Orta Vadeli Program (2024-2026)	Kamu Maliyesi	8. Kamu ihale mevzuatı uluslararası norm ve standartlara uyumlu olacak şekilde dijitalleşmeyi, yenilikçiliği ve sürdürülebilirliği destekleyen ve önceleyen satın alma yaklaşımıyla güncellenecek, sektörel kamu alımları düzenlemesi hayata geçirilecektir.
		9. Kamu alımlarına yönelik harcamaların rasyonelleştirilmesi anlayışıyla tasarruf odaklı merkezi kamu alım politikaları, kapsamı genişletilerek sürdürülecektir.
		10. Kamu taşıtlarının kullanımı ihtiyaç analizleri çerçevesinde sistematik olarak gözden geçirilecek, taşıt ihtiyaçları öncelikle geçici tahsisle ya da ihtiyaç fazlası taşıtların devri suretiyle karşılanacak ve yeni taşıt edinimlerinde ekonomiklik gözetilerek yerli üretim ile çevreci araçlara öncelik verilecektir.
		14. Kamu gelirlerine yönelik tahsilat performansı artırılacak, vergi cezaları caydırıcılığı güçlendirecek şekilde gözden geçirilecektir.
	18. Vergi istatistikleri ve bu alandaki raporların daha kapsamlı bir şekilde yayımlanması sağlanacaktır	
Yeşil Dönüşüm	23. Kamu bina ve hizmetlerinde enerji verimliliği çalışmaları sürdürülerek enerji performans sözleşmelerinin daha yaygın kullanımı için gerekli teknik ve idari altyapı geliştirilecektir.	

Tablo 9 Devamı

Üst Politika Belgesi	İlgili Bölüm/ Referans	Verilen Görev/İhtiyaçlar
Orta Vadeli Program (2024-2026)	Yeşil Dönüşüm	24. Kamu, ticari ve konut amaçlı binalarda yüksek enerji performansını ve aynı zamanda belirli oranda yenilenebilir enerji kullanımını amaçlayan Neredeyse Sıfır Enerjili Binalar (NSEB) yaklaşımını yaygınlaştırılacak düzenlemeler yapılacaktır.
	Dijital Dönüşüm	24. Kamu kurumlarının bilgi ve işlem teknolojileri ürün ve hizmet alımlarında maliyet etkinliği sağlanarak yenilikçilik ve yerli katma değer artırılabacaktır.
Üst Politika Belgesi		Verilen Görev/İhtiyaçlar
2024 Yılı Cumhurbaşkanlığı Yıllık Programı		Tedbir 411.5. Akılcı ilaç kullanımı teşvik edilerek ilaç ve tedavi harcamalarını rasyonelleştirecek tedbirler alınacaktır.
		Tedbir 544.1. Doktora ve doktora sonrası araştırmacılar için çalışma ve araştırma imkânları iyileştirilecektir.
		Tedbir 544.2. Araştırma deneyimine sahip nitelikli insan kaynağının artırılmasını teminen kamu destekli Ar-Ge projelerinde daha fazla lisans, yüksek lisans ve doktora bursiyerinin yer alması sağlanacaktır.
		Tedbir 544.4. Sanayide ihtiyaç duyulan doktora derecesine sahip nitelikli insan kaynağının üniversite-sanayi işbirliğiyle yetiştirilmesi sağlanacak ve doktoralı araştırmacı istihdamı teşvik edilecektir.
		Tedbir 545.4. Başta araştırma üniversitelerinde olmak üzere doktora ve doktora sonrası araştırmacı istihdamı artırılabacaktır.
		Tedbir 545.5. Bilimsel araştırma projelerinin etkinliğinin artırılmasına yönelik çalışmalar yürütülecektir.
		Tedbir 546.3. Bilim alanlarında nitelikli çalışmalar ile öncü ve çığır açıcı araştırmaları desteklemek ve araştırmacı insan gücü kapasitesini artırmak için genç araştırmacılara yönderlik desteği sağlanacak, ulusal ve uluslararası eğitim ve araştırma temalı bilimsel etkinlikler gerçekleştirilecektir.
		Tedbir 548.1. Araştırma altyapılarının başta öncelikli sektörler ve kritik teknolojiler olmak üzere Ar-Ge kapasitelerinin güçlendirilmesine yönelik çalışmalar sürdürülecektir.
		Tedbir 548.3. 2547 sayılı Yükseköğretim Kanunu kapsamında yükseköğretim kurumları bünyesinde kurulan uygulama ve araştırma merkezleri, teknolojik araştırma merkezlerinin farklılaşan nitelikleri ve ihtiyaçları dikkate alınarak yeniden yapılandırılacaktır.
		Tedbir 551.3. Teknoloji Transfer Ofislerinin (TTO) kurumsal yapıları analiz edilerek etkinliğinin, verimliliğinin ve insan kaynağı kapasitesinin geliştirilmesine yönelik çalışmalar yapılacak ve performans bazlı destekler sağlanacaktır.

Tablo 9 Devamı

Üst Politika Belgesi	Verilen Görev/İhtiyaçlar
2024 Yılı Cumhurbaşkanlığı Yıllık Programı	Tedbir 551.7. Akademik teşvik sistemi, bilgi ve teknoloji transfer faaliyetlerini önceliklendirecek şekilde gözden geçirilecektir.
	Tedbir 682.1. Yükseköğretim Kurulu (YÖK) ve üniversitelerde, veriye dayalı politika geliştirme süreçlerinin ve büyük verinin kullanımı yaygınlaştırılacak, üniversitelerin performans göstergeleri kapsamında güncel verileri takip edilerek performans değerlendirme raporları belirli aralıklarla paylaşılacaktır.
	Tedbir 683.3. Akademisyenlere yönelik yurt içi ve yurt dışı üniversiteler arasındaki misafir öğretim üyesi uygulaması yaygınlaştırılacaktır.
	Tedbir 684.1. Sektör temsilcilerinin katılımıyla programların oluşturulması, yeterliliklerin belirlenmesi ve uygulamalı eğitimlerin sektörle birlikte yürütülmesi sağlanacaktır.

Üniversitemiz 2024-2028 Dönemi Stratejik Planında belirlemiş olduğu hedefleri doğrultusunda, ulusal ve uluslararası ölçekte nitelikli insan gücü yetiştirme, bilgiyi üretme ve toplumun hizmetine sunma yolunda kararlılıkla faaliyetlerini sürdürmektedir. Bu bağlamda Üniversitemiz;

- Eğitim-öğretim kalitesini artırmak, uluslararasılaşmayı ve akreditasyonu yaygınlaştırarak sürdürülebilirliğini sağlamayı,
- Araştırma Üniversitesi vizyonunu güçlendirecek, nitelikli ve iş birlikli araştırma-geliştirme çalışmaları yürütmeyi,
- Girişimcilik kültürünü yaygınlaştırmak ve girişimcilik faaliyetlerini geliştirmeyi,
- Sosyal sorumluluk bilinci, hizmet kalitesi ve paydaşlarla iş birliğini artırarak topluma katkı sağlamayı,
- Ulusal ve uluslararası normlar çerçevesinde kurumsal dönüşümü güçlendirmeyi amaçlamaktadır.

2.2. AMAÇ VE HEDEFLER

2.2.1. Misyon

Üniversitemiz temel değerleri doğrultusunda bireyler yetiştirmek; araştırmalar yoluyla evrensel düzeyde fikir, bilgi, bilim, teknoloji ve hizmet üreterek toplumsal sorunların çözümüne ve hayat boyu öğrenme sürecine katkıda bulunmaktır.

2.2.2. Vizyon

Uluslararası düzeyde bilim, teknoloji ve sanatta, girişimci ve öncü bir üniversite olmak.

2.2.3. Temel Değerler

Gazi Üniversitesi, Cumhuriyet'in öncü öğretmenlerini yetiştiren ilk eğitim kurumunu bünyesinde barındırmanın onuru ve araştırma üniversitesi olmanın sorumluluğuyla;

➤ **Eğitim ve Araştırmada Öncü**

Evrensel bilime ve millî kültürün oluşmasına katkı sağlayan öğrenme ve araştırma isteğini teşvik eden yüksek akademik niteliği,

➤ **Kalite Odaklı**

Kurum kültürüne uygun olarak; eğitim-öğretim, araştırma ve toplumsal hizmet alanlarında çağın gerek ve ihtiyaçlarına göre sürekli iyileştirme faaliyetlerini sürdürmeyi,

➤ **Katılımcı**

Kurumsal karar verme süreçlerini iç ve dış paydaş katılımı sağlayarak yürütmeyi,

- **Çevreye Duyarlı**
Ürün ve hizmetleri geliştirirken ve sunarken çevrenin korunmasına ve iyileştirilmesine özen göstermeyi,
- **Sorgulayıcı ve Yenilikçi**
Bilimde özgünlüğü arayan; araştırma, eğitim, teknoloji konularındaki gelişmelerde sorgulayıcı, eleştirel, toplumun ve insanlığın gereksinimlerine hizmet edecek yenilikçi çağdaş yaklaşımı,
- **İnsana ve Topluma Karşı Sorumlu**
Millî değerleri sahiplenmeyi merkeze alan, her türlü görüş ve düşüncenin barış ve hoşgörü içinde dile getirilebildiği; farklılıkların zenginlik olarak görüldüğü, her türlü ayrımcılığa karşı çıkan evrensel yaklaşımı; üretilen bilgi, teknoloji ve hizmeti iç ve dış paydaşlar aracılığı ile toplum yararına sunmayı,
- **Liyakat ve Etik Değerlere Bağlı**
Evrensel, bilimsel, akademik ve mesleki etik değerleri merkeze almayı; Başarıyı, yeteneği, çalışmayı ve çabayı yüceltmeyi; seçim ve değerlendirmelerini yetkinlikler temelinde ve nesnelliği gözeterek gerçekleştirmeyi,
- **Kurumsal Aidiyeti Yüksek**
Mensubu olmakla gurur duyulan ve bunun sorumluluğunu taşıyabilen bir kurum olmayı,
- **Tarih ve Kültürüne Bağlı**
Tarihî, kültürel, millî ve manevi değerlere karşı duyarlı bir yaklaşıma sahip olmayı,
- **Bölgesel ve Küresel Sorumluluklarının Farkında**
Sahip olduğu birim ve insan kaynaklarıyla ülkenin fiziki, ekonomik, stratejik ve sosyal şartlarına, yakın coğrafya ve dünya sorunlarına duyarlı olmayı ve çözüm üretebilmeyi kendine temel değerler olarak benimser.

2.2.3. Stratejik Amaç ve Hedefler

Üniversitemiz 2024-2028 Dönemi Stratejik Planı'nda genel olarak beş adet stratejik amaç ve bu amaçlara ulaşabilmek için yirmi üç hedef belirlenmiştir.

Stratejik Amaç 1: Eğitim-öğretim kalitesini artırmak, uluslararasılaşmayı ve akreditasyonu yaygınlaştırarak sürdürülebilirliğini sağlamak.

Stratejik Hedef 1.1: Kişisel ve toplumsal gelişimi destekleyen eğitim ve öğretim ortamı oluşturmak üzere etkili öğrenme ortamları ve kaynakları ile öğretim elemanlarının yetkinliği geliştirilecektir.

Stratejik Hedef 1.2: Üniversitemizin Uluslararasılaşma Politikası doğrultusunda yurt dışındaki üniversite, enstitü, araştırma merkezi ve alana yönelik diğer kuruluşlarla öğrenci ve öğretim elemanı dolaşım ve bilimsel iş birliği %10 artırılabacaktır.

Stratejik Hedef 1.3: Programların amaçlarına ulaştığının, öğrencilerin ve toplumun eğitim-öğretim ihtiyaçlarına cevap verdiğinin güvencesi olarak mezunlar düzenli aralıklarla izlenecek ve programların belli zamanlarda gözden geçirilip güncellemesine yönelik faaliyetler geliştirilerek Üniversitedeki akredite edilmiş programların oranı en az %10 artırılabacaktır.

Stratejik Hedef 1.4: Kültürel derinlik ve farklı disiplinleri tanıma imkânı sağlayan eğitim-öğretim programları hayata geçirilecek ve disiplinlerarası program sayıları en az %10 artırılabacaktır.

Stratejik Hedef 1.5: Yaşam boyu öğrenmeyi merkeze alan kapsayıcı bir bakış açısıyla, iç ve dış paydaş katılımlı, çevrim içi dijital teknolojilerin ön planda tutulduğu, Üniversitemizin politikaları ve öncelikli alanları ile ilişkilendirilen ulusal ve uluslararası uzaktan eğitim faaliyetlerinin sayısı %5 artırılabacaktır.

Stratejik Amaç 2: Araştırma Üniversitesi vizyonunu güçlendirecek, nitelikli ve iş birlikli araştırma-geliştirme çalışmaları yürütmek.

Stratejik Hedef 2.1: Araştırma Üniversitesi misyonu doğrultusunda araştırma kapasitesini geliştirmek ve araştırma altyapısını güçlendirmek üzere yatırımlar ve faaliyetler artırılabacaktır.

Stratejik Hedef 2.2: Ar-Ge projeleri, patent, faydalı model ve endüstriyel tasarım başvuru ve tescil sayısı artırılabacaktır.

Stratejik Hedef 2.3: Ar-Ge çalışmalarının sonuç ve çıktıları takip edilerek en yüksek değere ulaşmak üzere araştırma kalitesi artırılabacaktır.

Stratejik Hedef 2.4: Ulusal ve uluslararası düzeyde kamu-iş dünyası-üniversite iş birliklerini önceleyen bir yaklaşımla araştırmaya yönelik etkileşim ve iş birlikleri artırılabacaktır.

Stratejik Hedef 2.5: Öğrencilere araştırma yetkinliği kazandırılmasına yönelik proje temelli uygulamalar yaygınlaştırılarak araştırmacı öğrenci sayısı artırılabacaktır.

Stratejik Amaç 3: Girişimcilik kültürünü yaygınlaştırmak ve girişimcilik faaliyetlerini geliştirmek.

Stratejik Hedef 3.1: Araştırma-geliştirme ve inovasyon süreçlerine, öğretim elemanı, öğrenci ve mezunların katılımına zemin olan Üniversite Teknoloji Geliştirme Bölgelerinin etkinliği desteklenecektir.

Stratejik Hedef 3.2: Girişimcilik kültürünün yaygınlaştırılması ve girişimcilik faaliyetleri ile bilgi ve teknolojinin toplumsal katkıya dönüştürülebilmesi amacıyla Üniversite farkındalık ve eylem faaliyetleri artırılabacaktır.

Stratejik Hedef 3.3: Üniversitenin girişimcilik ve yenilikçilik ekosistemi güçlendirilecektir.

Stratejik Amaç 4: Sosyal sorumluluk bilinci, hizmet kalitesi ve paydaşlarla iş birliğini artırarak topluma katkı sağlamak.

Stratejik Hedef 4.1: Toplumsal Katkı Öncelikli Alanları doğrultusunda faaliyetler yerel, bölgesel ve ulusal kalkınma hedefleriyle uyumlu bir şekilde yürütülerek topluma katkı sağlayacak etkinlik sayısı artırılabacaktır.

Stratejik Hedef 4.2: Dezavantajlı öğrencilerimize ve bireylere yönelik kapsayıcı uygulama sayısı artırılabacaktır.

Stratejik Hedef 4.3: Toplumsal Katkı Politikası doğrultusunda sağlığın korunmasına ve kalitesinin artırılmasına yönelik bilgilendirmeler ve topluma sunulan sağlık hizmetlerinin kalitesinin geliştirilmesine ilişkin faaliyetler en az %10 artırılabacaktır.

Stratejik Hedef 4.4: Sağlıklı yaşam için toplumsal farkındalığı güçlendirmeye yönelik faaliyetler %10 artırılabacaktır.

Stratejik Hedef 4.5: Çevre sorunlarına çözüm geliştirici önlemler almak, öneriler sunmak ve farkındalık oluşturmak üzere sağlıklı çevre bilincinin oluşturulmasına ilişkin faaliyetler %10 artırılabacaktır.

Stratejik Amaç 5: Ulusal ve uluslararası normlar çerçevesinde kurumsal dönüşümü güçlendirmek.

Stratejik Hedef 5.1: Öğrenci, mezun, akademik ve idari personelin kurumsal aidiyet duygusunu güçlendirecek etkinlik ve uygulama sayısı artırılacaktır.

Stratejik Hedef 5.2: Kurumsal dönüşümü güçlendirecek fiziki ve dijitalleşme altyapıları geliştirilecektir.

Stratejik Hedef 5.3: Üniversitemizin ulusal ve uluslararası derecelendirmelerdeki konumu yükseltilecektir.

Stratejik Hedef 5.4: Kalite güvencesi sistemi süreçlerinin sürekli izlenmesi, ölçülmesi ve iyileştirilmesi sağlanarak iç ve dış paydaşların katılımı %20 artırılacaktır.

Stratejik Hedef 5.5: Üniversitemiz bünyesinde kurumsallaşmaya yönelik iç kontrol, risk ve stratejik planlamaya ilişkin uygulamalar yaygınlaştırılacaktır.

Tablo 10 Alt Program Hedefleri ve Stratejik Plan İlişkisi**ALT PROGRAM HEDEFLERİ VE STRATEJİK PLAN İLİŞKİSİ**

PROGRAM ADI	ALT PROGRAM ADI	ALT PROGRAM HEDEFLERİ	İLİŞKİLİ OLDUĞU STRATEJİK AMAÇ
ARAŞTIRMA, GELİŞTİRME VE YENİLİK	ARAŞTIRMA ALTYAPILARI	Ülkemizin bilgi birikiminin artırılmasına ve teknolojik gelişimine katkıda bulunmak üzere yükseköğretim kurumlarında araştırma altyapılarının kurulması ve kapasitelerinin güçlendirilmesi	Araştırma Üniversitesi vizyonunu güçlendirecek nitelikli ve katma değeri yüksek araştırma-geliştirme çalışmaları yürütmek.
	YÜKSEKÖĞRETİMDE BİLİMSEL ARAŞTIRMA VE GELİŞTİRME	Yükseköğretim kurumlarında inovasyon amaçlı bilimsel çalışmaların artırılması	Araştırma Üniversitesi vizyonunu güçlendirecek nitelikli ve katma değeri yüksek araştırma-geliştirme çalışmaları yürütmek.
HAYAT BOYU ÖĞRENME	YÜKSEKÖĞRETİM KURUMLARI SÜREKLİ EĞİTİM FAALİYETLERİ	Toplumun tüm kesimlerine ihtiyaç duyduğu alanlarda eğitimler verilmesi, kamu kurum ve kuruluşları, özel sektör ve uluslararası kuruluşlarla işbirliğinin gelişmesine katkıda bulunulması	Ulusal ve uluslararası normlar çerçevesinde kurumsallaşmayı güçlendirmek.
TEDAVİ EDİCİ SAĞLIK	TEDAVİ HİZMETLERİ	Tedavi edici sağlık hizmetinin erişilebilir ve etkili olarak sunulmasının sağlanması	Sosyal sorumluluk bilincini ve hizmet kalitesini artırarak topluma katkı sağlamak.
YÜKSEKÖĞRETİM	ÖĞRETİM ELEMANLARINA SAĞLANAN BURS VE DESTEKLER	Alanında yetkin, araştırmacı, bilgi üreten ve aktaran akademisyenler yetiştirilmesi	Araştırma Üniversitesi vizyonunu güçlendirecek nitelikli ve katma değeri yüksek araştırma-geliştirme çalışmaları yürütmek.
	ÖN LİSANS EĞİTİMİ, LİSANS EĞİTİMİ VE LİSANSÜSTÜ EĞİTİM	Mesleki yeterlilik sahibi ve gelişime açık mezunlar yetiştirilmesi	Eğitim-öğretim kalitesini artırmak, uluslararasılaşmayı ve akreditasyonu yaygınlaştırmak
	YÜKSEKÖĞRETİMDE ÖĞRENCİ YAŞAMI	Yükseköğretim öğrencilerine sunulan beslenme ve barınma hizmetlerinin kalitesinin artırılması; öğrencilerin kişisel ve sosyal gelişimi desteklenerek yaşam kalitesinin yükseltilmesi	Ulusal ve uluslararası normlar çerçevesinde kurumsallaşmayı güçlendirmek.

2.3. PERFORMANS HEDEF VE GÖSTERGELERİ İLE FAALİYETLER

2.3.1. İdare Performans Bilgisi

2.3.1.1. Araştırma, Geliştirme ve Yenilik

Bütçe Yılı: 2024

Program Adı: ARAŞTIRMA, GELİŞTİRME VE YENİLİK

Alt Program Adı: YÜKSEKÖĞRETİMDE BİLİMSEL ARAŞTIRMA VE GELİŞTİRME

Gerekçe ve Açıklamalar

Üniversitemiz, YÖK tarafından Araştırma Üniversitesi olarak seçilmesiyle birlikte lisans eğitimi ve bu eğitimin akreditasyonunun yanında toplumsal ihtiyaçları ve ülkenin öncelikli alanlarını tespit ederek araştırma alanlarını geliştirmiş ve araştırma alanındaki politikalarını çeşitlendirmiştir. Üniversitemizde, araştırma ve geliştirme faaliyetlerinin geliştirilmesi için akademik birimler ve araştırma uygulama merkezlerinde bulunan laboratuvar ve atölye gibi fiziki alt yapının yanı sıra kurum içi ve dışı destekli projelerle mali kaynaklar sağlanmaktadır. Üniversitemiz akademik personeli tarafından yürütülen araştırma çalışmalarına farklı kaynaklardan destek sağlanarak devam edilmektedir. Üniversitemizin sağladığı altyapı, BAP, TÜBİTAK, TAGEM, Cumhurbaşkanlığı Strateji ve Bütçe Başkanlığı, Kalkınma Ajansı ve AB Projeleri destekleriyle planlanmakta ve yürütülmektedir.

2024-2028 Dönemi Stratejik Planında ülkemizin bilim stratejileriyle uyumlu, uluslararası rekabete açık ve öncelikli alanlar kapsamına giren araştırma geliştirme çalışmaları için laboratuvar ve araştırma merkezlerinin fiziki ve teknolojik altyapılarının güçlendirilmesine yönelik yatırımların artırılması, iç ve dış paydaşlarla iş birliğini ve kurum dışı fonlardan yararlanmayı teşvik eden Araştırma Politikası doğrultusunda Üniversitemizin akademik öncelikleriyle ve stratejileriyle uyumlu, değer üretebilen ve toplumsal faydaya dönüştürülebilen araştırma ve geliştirme faaliyetlerinin yürütülmesi amacıyla mali kaynakların artırılması, Üniversitemizde uluslararası ölçekte nitelikli ve disiplinlerarası çalışma yapabilen araştırmacıları desteklemek üzere öğretim elemanlarının araştırma yetkinliğini sürdürmek ve iyileştirmek için gerçekleştirilen faaliyetlerin sayısının artırılması, araştırma ve geliştirme faaliyetlerinin periyodik olarak ölçülmesi, değerlendirilmesi ve sonuçlarının Üniversite araştırma ve geliştirme performansının sürekli iyileştirilmesi için kullanılmasına yönelik süreçler geliştirilerek uluslararası ve ulusal indeksli bilimsel yayın organlarında yer alan Gazi Üniversitesi adresli nitelikli yayın (%50'lik dilime giren) ve atıf sayılarının artırılması ve Eğitim programlarında gerek akademisyenler gerekse öğrenciler için araştırmayı eğitimin temel bileşeni hâline getirerek bilimsel zenginliği artırmak üzere "araştırmacı öğrenci" kavramı geliştirilerek öğrencilerin araştırma projelerine katılımının artırılması hedeflenmektedir.

Alt Program Hedefi:

Yükseköğretim kurumlarında inovasyon amaçlı bilimsel çalışmaların artırılması

Performans Göstergeleri

Performans Göstergesi	Ölçü Birimi	2022	2023 Planlanan	2023 YS Gerç. Tahmini	2024 Hedef	2025 Tahmin	2026 Tahmin
1- Ar-ge'ye harcanan bütçenin toplam bütçeye oranı	Oran	9,56	0	0,09	0,02	0,02	0,01

Göstergeye İlişkin Açıklama: Toplam Proje Harcamalarının Toplam Bütçeye oranıdır.

Hesaplama Yöntemi: Toplam Ar-Ge Harcaması/Toplam Bütçe+ Döner Sermaye Bütçesi

Verinin Kaynağı: Bilimsel Araştırma Projeleri Birimi,Döner Sermaye İşletme Müdürlüğü,Proje Koordinasyon Uygulama ve Araştırma Merkezi Müdürlüğü, Strateji Geliştirme Daire Başkanlığı,Teknoloji Transfer Ofisi)

Sorumlu İdare: Bilimsel Araştırma Projeleri Birimi,Döner Sermaye İşletme Müdürlüğü,Proje Koordinasyon Uygulama ve Araştırma Merkezi Müdürlüğü, Strateji Geliştirme Daire Başkanlığı,Teknoloji Transfer Ofisi

Performans Göstergesi	Ölçü Birimi	2022	2023 Planlanan	2023 YS Gerç. Tahmini	2024 Hedef	2025 Tahmin	2026 Tahmin
2- Ar-ge sonucu ortaya çıkan ürünlere ilişkin alınan patent sayısı	Sayı	13	4	7	5	5	5

Göstergeye İlişkin Açıklama: Teknoloji Transfer Ofisi aracılığıyla alınan patent sayısıdır.

Hesaplama Yöntemi: Teknoloji Transfer Ofisi tarafından veri temin edilmektedir.

Verinin Kaynağı: Teknoloji Transfer Ofisi

Sorumlu İdare: Teknoloji Transfer Ofisi

Performans Göstergesi	Ölçü Birimi	2022	2023 Planlanan	2023 YS Gerç. Tahmini	2024 Hedef	2025 Tahmin	2026 Tahmin
3- Ar-ge sonucu ticarileştirilen ürün sayısı	Sayı	76	70	25	7	10	12

Göstergeye İlişkin Açıklama: Akademik birimler ve Teknoparktan alınan ticarileştirilen ürün sayısı.

Hesaplama Yöntemi: Akademik Birimler ve Teknoparktan veri temin edilmektedir.

Verinin Kaynağı: Akademik Birimler, Teknopark

Sorumlu İdare: Akademik Birimler, Teknopark

Performans Göstergesi	Ölçü Birimi	2022	2023 Planlanan	2023 YS Gerç. Tahmini	2024 Hedef	2025 Tahmin	2026 Tahmin
4- Araştırma merkezleri gelir miktarı	TL	815.402.666	1.424.121.576	1.441.670.759	3.756.168.521	6.761.103.338	12.169.986.009

Göstergeye İlişkin Açıklama: Döner Sermaye İşletme Müdürlüğü'nden alınan Üniversitemiz Araştırma Merkezlerinin geliridir.

Hesaplama Yöntemi: Araştırma Merkezlerinin gelirleri ile ilgili muhasebe raporları aracılığıyla temin edilmektedir.

Verinin Kaynağı: Döner Sermaye İşletme Müdürlüğü

Sorumlu İdare: Döner Sermaye İşletme Müdürlüğü

Performans Göstergesi	Ölçü Birimi	2022	2023 Planlanan	2023 YS Gerç. Tahmini	2024 Hedef	2025 Tahmin	2026 Tahmin
5- Araştırma merkezlerinin sanayi ile yaptığı proje sayısı	Sayı	246	41	178	80	84	88

Göstergeye İlişkin Açıklama: Araştırma Merkezleri tarafından belirlenen proje sayısıdır.

Hesaplama Yöntemi: Döner Sermaye İşletme Müdürlüğü tarafından verilen Uygulama ve Araştırma Merkezleri proje sayısı

Verinin Kaynağı: Uygulama ve Araştırma Merkezleri

Sorumlu İdare: Döner Sermaye İşletme Müdürlüğü

Performans Göstergesi	Ölçü Birimi	2022	2023 Planlanan	2023 YS Gerç. Tahmini	2024 Hedef	2025 Tahmin	2026 Tahmin
6- BAP kapsamında desteklenen araştırma projeleri sayısı	Sayı	686	668	764	850	870	880

Göstergeye İlişkin Açıklama: BAP komisyonu tarafından kabul edilen proje sayısıdır.

Hesaplama Yöntemi: Bilimsel Araştırma Projeleri Birimin'den alınan BAP proje sayısıdır.

Verinin Kaynağı: Bilimsel Araştırma Projeleri Birimi

Sorumlu İdare: Bilimsel Araştırma Projeleri Birimi

Performans Göstergesi	Ölçü Birimi	2022	2023 Planlanan	2023 YS Gerç. Tahmini	2024 Hedef	2025 Tahmin	2026 Tahmin
7- Öğretim elemanı başına düşen ar-ge proje sayısı	Sayı	0,24	0,21	0,28	0,3	0,31	0,31

Göstergeye İlişkin Açıklama: Sorumlu idareler tarafından alınan proje sayısının öğretim elemanı sayısına oranıdır.

Hesaplama Yöntemi: Toplam Ar-Ge Proje Sayısı/Öğretim Elemanı Sayısı

Verinin Kaynağı: Döner Sermaye İşletme Müdürlüğü, Teknoloji Transfer Ofisi, Bilimsel Araştırma Projeleri Birimi, Proje Koordinasyon Uygulama ve Araştırma Merkezi Müdürlüğü

Sorumlu İdare: Döner Sermaye İşletme Müdürlüğü, Teknoloji Transfer Ofisi, Bilimsel Araştırma Projeleri Birimi, Proje Koordinasyon Uygulama ve Araştırma Merkezi Müdürlüğü

Performans Göstergesi	Ölçü Birimi	2022	2023 Planlanan	2023 YS Gerç. Tahmini	2024 Hedef	2025 Tahmin	2026 Tahmin
8- Patent, faydalı model ve endüstriyel tasarım başvuru sayısı	Sayı	76	31	55	35	35	35

Göstergeye İlişkin Açıklama: Ar-Ge çalışmaları sonucunda ortaya çıkan buluşlar için Türk Patent ve Marka Kurumuna başvuru yapılmaktadır.

Hesaplama Yöntemi: Gazi Üniversitesi öğretim elemanlarının hak sahibi olduğu patent/faydalı model ve endüstriyel tasarım sayısıdır.

Verinin Kaynağı: Teknoloji Transfer Ofisi

Sorumlu İdare: Teknoloji Transfer Ofisi

Performans Göstergesi	Ölçü Birimi	2022	2023 Planlanan	2023 YS Gerç. Tahmini	2024 Hedef	2025 Tahmin	2026 Tahmin
9- Ulusal ve uluslararası kuruluşlar tarafından desteklenen ar-ge projesi sayısı	Sayı	124	115	176	180	189	195

Göstergeye İlişkin Açıklama: Sorumlu idareler tarafından alınan proje sayısıdır. (BAP projeleri hariç)

Hesaplama Yöntemi: Veri Sorumlu idareler tarafından alınan proje sayılarından temin edilmektedir.

Verinin Kaynağı: Döner Sermaye İşletme Müdürlüğü, Teknoloji Transfer Ofisi, Bilimsel Araştırma Projeleri Birimi, Proje Koordinasyon Uygulama ve Araştırma Merkezi Müdürlüğü

Sorumlu İdare: Döner Sermaye İşletme Müdürlüğü, Teknoloji Transfer Ofisi, Bilimsel Araştırma Projeleri Birimi, Proje Koordinasyon Uygulama ve Araştırma Merkezi Müdürlüğü

Performans Göstergesi	Ölçü Birimi	2022	2023 Planlanan	2023 YS Gerç. Tahmini	2024 Hedef	2025 Tahmin	2026 Tahmin
10- Uluslararası endekslerde yer alan bilimsel yayın sayısı	Sayı	1.226	1.925	1.584	1.785	1.835	1.864

Göstergeye İlişkin Açıklama: Web Of Science veri tabanından üniversitemiz adresli tam makale /derleme sayısıdır.

Hesaplama Yöntemi: Web Of Science veri tabanında yer alan Gazi Üniversitesi adresli tam makale/derleme sayısıdır.

Verinin Kaynağı: Kütüphane ve Dokümantasyon Daire Başkanlığı

Sorumlu İdare: Kütüphane ve Dokümantasyon Daire Başkanlığı

Alt Program Kapsamında Yürütülecek Faaliyet Maliyetleri

Faaliyetler	2023 Bütçe	2023 Harcama Haziran	2024 Bütçe	2025 Tahmin	2026 Tahmin
Yükseköğretim Kurumlarının Bilimsel Araştırma Projeleri	34.919.000	24.568.542	51.351.000	60.899.000	66.361.000
Bütçe İçi	34.919.000	24.568.542	51.351.000	60.899.000	66.361.000
Bütçe Dışı	0	0	0	0	0
T O P L A M	34.919.000	24.568.542	51.351.000	60.899.000	66.361.000
Bütçe İçi	34.919.000	24.568.542	51.351.000	60.899.000	66.361.000
Bütçe Dışı	0	0	0	0	0

Faaliyetlere İlişkin Açıklamalar:**Yükseköğretim Kurumlarının Bilimsel Araştırma Projeleri**

Yükseköğretim Kurumları Bilimsel Araştırma Hakkında Yönetmelik ve Gazi Üniversitesi Bilimsel Araştırma Projeleri Hazırlama ve Değerlendirme Yönergesi kapsamında Üniversite içi ve dışı kaynaklardan desteklenen araştırma projelerinin artırılması teşvik edilecektir. Üniversitemiz Bilimsel Araştırma Projeleri Birimi tarafından izlenen bilimsel ve teknolojik araştırma hizmetleri için tefrik edilen ödeneklerle öğretim üyelerince yürütülen Bilimsel Araştırma Projelerinin her türlü mal ve hizmet alımları ile yurt içi ve dışı yolluk ödemeleri gerçekleştirilecektir.

Alt Program Adı: ARAŞTIRMA ALTYAPILARI
Gerekçe ve Açıklamalar

Araştırma Altyapıları kapsamında Üniversitemizde Merkezî Araştırma Laboratuvarı, Eklemeli İmalat Teknolojileri Uygulama ve Araştırma Merkezi, Fotonik Malzeme ve Elektro-optik Aygıt Geliştirilmesi, Nörobilim ve Nöroteknoloji Mükemmeliyet Merkezi (NÖROM), Kanser Aşısı ve İmmünoterapi Araştırmaları Merkezi projeleri yürütülmektedir.

Alt Program Hedefi:

Ülkemizin bilgi birikiminin artırılmasına ve teknolojik gelişimine katkıda bulunmak üzere yükseköğretim kurumlarında araştırma altyapılarının kurulması ve kapasitelerinin güçlendirilmesi

Performans Göstergeleri

Performans Göstergesi	Ölçü Birimi	2022	2023 Planlanan	2023 YS Gerç. Tahmini	2024 Hedef	2025 Tahmin	2026 Tahmin
1- Araştırma altyapısı projesi tamamlanma oranı	Oran	1,03	0,7	0,99	0,35	0,35	0,35

Göstergeye İlişkin Açıklama: Nörobilim ve Nöroteknoloji Mükemmeliyet Merkezi, Fotonik Uygulama ve Araştırma Merkezi, Eklemeli İmalat Teknolojileri Uygulama ve Araştırma Merkezi, Merkezi Araştırma Laboratuvarı projelerin harcama ve ödeneklerin oranlamasıdır.

Hesaplama Yöntemi: Yıl içinde proje harcamaları/Yıl içi proje ödeneği.
Verinin Kaynağı: Bilimsel Araştırma Projeleri Birimi, Strateji Geliştirme Daire Başkanlığı
Sorumlu İdare: Bilimsel Araştırma Projeleri Birimi, Strateji Geliştirme Daire Başkanlığı

Alt Program Kapsamında Yürütülecek Faaliyet Maliyetleri

Faaliyetler	2023 Bütçe	2023 Harcama Haziran	2024 Bütçe	2025 Tahmin	2026 Tahmin
Yükseköğretim Kurumları Araştırma Altyapısı Kurulması ve Geliştirilmesi	112.599.000	128.904.000	132.367.000	162.701.000	184.097.000
Bütçe İçi	112.599.000	128.904.000	132.367.000	162.701.000	184.097.000
Bütçe Dışı	0	0	0	0	0
T O P L A M	112.599.000	128.904.000	132.367.000	162.701.000	184.097.000
Bütçe İçi	112.599.000	128.904.000	132.367.000	162.701.000	184.097.000
Bütçe Dışı	0	0	0	0	0

Faaliyetlere İlişkin Açıklamalar:**Yükseköğretim Kurumları Araştırma Altyapısı Kurulması ve Geliştirilmesi**

Araştırma Altyapıları kapsamında Üniversitemizde Merkezi Araştırma Laboratuvarı, Fotonik Uygulama ve Araştırma Merkezi Altyapısının Geliştirilmesi, Eklemeli İmalat Teknolojileri Uygulama ve Araştırma Merkezi, Fotonik Malzeme ve Elektro-optik Aygıt Geliştirilmesi, Nörobilim ve Nöroteknoloji Mükemmeliyet Merkezi (NÖROM), Kanser Aşısı ve İmmünoterapi Araştırmaları Merkezi projeleri yürütülmektedir.

Tablo 11 Faaliyet Maliyetleri Tablosu 1

İdare Adı	GAZİ ÜNİVERSİTESİ
Program Adı	ARAŞTIRMA, GELİŞTİRME VE YENİLİK
Alt Program Adı	ARAŞTIRMA ALTYAPILARI
Alt Program Hedefi	Ülkemizin bilgi birikiminin artırılmasına ve teknolojik gelişimine katkıda bulunmak üzere yükseköğretim kurumlarında araştırma altyapılarının kurulması ve kapasitelerinin güçlendirilmesi
Faaliyet Adı	Yükseköğretim Kurumları Araştırma Altyapısı Kurulması ve Geliştirilmesi
Açıklama	Araştırma Altyapıları kapsamında Üniversitemizde Merkezi Araştırma Laboratuvarı, Fotonik Uygulama ve Araştırma Merkezi Altyapısının Geliştirilmesi, Eklemeli İmalat Teknolojileri Uygulama ve Araştırma Merkezi, Fotonik Malzeme ve Elektro-optik Aygıt Geliştirilmesi, Nörobilim ve Nöroteknoloji Mükemmeliyet Merkezi (NÖROM), Kansere Aşısı ve İmmünoterapi Araştırmaları Merkezi projeleri yürütülmektedir.

EKONOMİK KOD	2023 Bütçe	2023 Harcama (Haziran)	2024 Bütçe	2025 Tahmin	2026 Tahmin
<i>Personel Giderleri</i>					
<i>Sosyal Güvenlik Kurumuna Devlet Primi Giderleri</i>					
<i>Mal ve Hizmet Alım Giderleri</i>	311.000		565.000	696.000	789.000
<i>Faiz Giderleri</i>					
<i>Cari Transferler</i>					
<i>Sermaye Giderleri</i>	112.288.000	128.904.000	132.000.000	162.295.000	183.691.000
<i>Sermaye Transferleri</i>					
<i>Borç Verme</i>					
BÜTÇE İÇİ TOPLAM KAYNAK	112.599.000	128.904.000	132.565.000	162.991.000	184.480.000
<i>Döner Sermaye</i>					
<i>Özel Hesap</i>					
<i>Diğer Bütçe Dışı Kaynak</i>					
BÜTÇE DIŞI TOPLAM KAYNAK					
FAALİYET MALİYETİ TOPLAMI	112.599.000	128.904.000	132.565.000	162.991.000	184.480.000

Tablo 12 Faaliyet Maliyetleri Tablosu 2

İdare Adı	GAZİ ÜNİVERSİTESİ
Program Adı	ARAŞTIRMA, GELİŞTİRME VE YENİLİK
Alt Program Adı	YÜKSEKÖĞRETİMDE BİLİMSEL ARAŞTIRMA VE GELİŞTİRME
Alt Program Hedefi	Yükseköğretim kurumlarında inovasyon amaçlı bilimsel çalışmaların artırılması
Faaliyet Adı	Yükseköğretim Kurumlarının Bilimsel Araştırma Projeleri
Açıklama	Yükseköğretim Kurumları Bilimsel Araştırma Hakkında Yönetmelik ve Gazi Üniversitesi Bilimsel Araştırma Projeleri Hazırlama ve Değerlendirme Yönergesi kapsamında Üniversite içi ve dışı kaynaklardan desteklenen araştırma projelerinin artırılması teşvik edilecektir. Üniversitemiz Bilimsel Araştırma Projeleri Birimi tarafından izlenen bilimsel ve teknolojik araştırma hizmetleri için tefrik edilen ödeneklerle öğretim üyelerince yürütülen Bilimsel Araştırma Projelerinin her türlü mal ve hizmet alımları ile yurt içi ve dışı yolluk ödemeleri gerçekleştirilecektir.

EKONOMİK KOD	2023 Bütçe	2023 Harcama (Haziran)	2024 Bütçe	2025 Tahmin	2026 Tahmin
<i>Personel Giderleri</i>					
<i>Sosyal Güvenlik Kurumuna Devlet Primi Giderleri</i>					
<i>Mal ve Hizmet Alım Giderleri</i>	17.207.000	13.379.542	31.275.000	38.499.000	43.651.000
<i>Faiz Giderleri</i>					
<i>Cari Transferler</i>					
<i>Sermaye Giderleri</i>	17.712.000	11.189.000	31.056.000	38.422.000	43.884.000
<i>Sermaye Transferleri</i>					
<i>Borç Verme</i>					
BÜTÇE İÇİ TOPLAM KAYNAK	34.919.000	24.568.542	62.331.000	76.921.000	87.535.000
<i>Döner Sermaye</i>					
<i>Özel Hesap</i>	99.925.041	33.742.470	109.917.545	120.909.299	133.000.229
<i>Diğer Bütçe Dışı Kaynak</i>					
BÜTÇE DIŞI TOPLAM KAYNAK	99.925.041	33.742.470	109.917.545	120.909.299	133.000.229
FAALİYET MALİYETİ TOPLAMI	134.844.041	58.311.011	172.248.545	197.830.299	220.535.229

2.3.1.2 Hayat Boyu Öğrenme

Bütçe Yılı: 2024
Program Adı: HAYAT BOYU ÖĞRENME

Alt Program Adı: YÜKSEKÖĞRETİM KURUMLARI SÜREKLİ EĞİTİM FAALİYETLERİ
Gerekçe ve Açıklamalar

Üniversitemizde Sürekli Eğitim Uygulama ve Araştırma Merkezi ve Türkçe Öğrenim Araştırma ve Uygulama Merkezi faaliyet göstermektedir. Üniversitemizde Engelliler, şehit yakınları, gaziler, yaşlılar ve yoksullar gibi dezavantajlı gruplara yönelik olarak etkinlikler düzenlenmektedir. Ayrıca, birçok alanda sosyal sorumluluk proje/etkinlikler yürütülmektedir.

2024-2028 Dönemi Stratejik Planında Sosyal sorumluluk bilinci, hizmet kalitesi ve paydaşlarla iş birliğini artırarak topluma katkı sağlamak amaç olarak belirlenmiştir. Bu kapsamda dezavantajlı bireylere yönelik kapsayıcı uygulama sayısının artırılması, Üniversitemizin Toplumsal Katkı Politikası doğrultusunda faaliyetlerin yerel, bölgesel ve ulusal kalkınma hedefleriyle uyumlu bir şekilde yürütülerek topluma katkı sağlayacak etkinliklerin artırılması hedeflenmektedir. Ayrıca ulusal ve uluslararası normlar çerçevesinde kurumsallaşmayı güçlendirmek amacı doğrultusunda öğrenci ve mezunların aidiyet duygusunu güçlendirecek ve personelin kurumsallaşmaya katkısını artıracak etkinliklerin düzenlenmesi hedeflenmektedir.

Alt Program Hedefi:

Toplumun tüm kesimlerine ihtiyaç duyduğu alanlarda eğitimler verilmesi, kamu kurum ve kuruluşları, özel sektör ve uluslararası kuruluşlarla işbirliğinin gelişmesine katkıda bulunulması

Performans Göstergeleri

Performans Göstergesi	Ölçü Birimi	2022	2023 Planlanan	2023 YS Gerç. Tahmini	2024 Hedef	2025 Tahmin	2026 Tahmin
1- Dezavantajlı gruplara yönelik sosyal entegrasyon ve kapsayıcılığa ilişkin yapılan faaliyet sayısı	Sayı	913	40	433	449	467	484

Göstergeye İlişkin Açıklama: Üniversitemiz birimlerinden alınan dezavantajlı gruplara yönelik etkinlik sayısıdır.

Hesaplama Yöntemi: Dezavantajlı gruplara yönelik düzenlenen etkinliklerin kayıt atına alınmasıdır.

Verinin Kaynağı: Sosyal İşler Kurum Koordinatörlüğü, BELTEK

Sorumlu İdare: Sosyal İşler Kurum Koordinatörlüğü, BELTEK

Performans Göstergesi	Ölçü Birimi	2022	2023 Planlanan	2023 YS Gerç. Tahmini	2024 Hedef	2025 Tahmin	2026 Tahmin
2- Eğitim programlarına başvuran kişi sayısı	Sayı	44.044	11.548	32.829	47.310	49.415	51.515

Göstergeye İlişkin Açıklama: BELTEK, GAZİSEM, TÖMER. Personel Daire Başkanlığı hizmet içi eğitim programlarına başvuran kişi sayısıdır.

Hesaplama Yöntemi: İlgili birimlerde kayıt altına alınan başvuru yapan kişi sayısının bildirilmesi.

Verinin Kaynağı: BELTEK, GAZİSEM, TÖMER. Personel Daire Başkanlığı

Sorumlu İdare: BELTEK, GAZİSEM, TÖMER. Personel Daire Başkanlığı

Performans Göstergesi	Ölçü Birimi	2022	2023 Planlanan	2023 YS Gerç. Tahmini	2024 Hedef	2025 Tahmin	2026 Tahmin
3- Mezunlara yönelik gerçekleştirilen faaliyet sayısı	Sayı	153	109	110	120	135	145

Göstergeye İlişkin Açıklama: Akademik birimlerden bildirilen mezunlara yönelik yapılan etkinlik sayısıdır.
Hesaplama Yöntemi: Üniversitemiz tarafından mezunlara yönelik düzenlenen faaliyetlerin bildirilmesi.
Verinin Kaynağı: Akademik Birimler
Sorumlu İdare: Akademik Birimler

Performans Göstergesi	Ölçü Birimi	2022	2023 Planlanan	2023 YS Gerç. Tahmini	2024 Hedef	2025 Tahmin	2026 Tahmin
4- Sürekli Eğitim Merkezi (SEM) ve Dil Merkezi (DİLMER) tarafından mesleki eğitime yönelik verilen sertifika sayısı	Sayı	952	109	583	335	390	450

Göstergeye İlişkin Açıklama: Sürekli Eğitim Merkezi ve TÖMER, Yabancı Diller Meslek Yüksekokulu, BELTEK tarafından verilen eğitim sonrası sertifika sayısıdır.
Hesaplama Yöntemi: Veri, ilgili birimler tarafından kayıt altına alınmaktadır.
Verinin Kaynağı: Sürekli Eğitim Merkezi, TÖMER, Yabancı Diller Meslek Yüksekokulu, BELTEK
Sorumlu İdare: Sürekli Eğitim Merkezi, TÖMER, Yabancı Diller Meslek Yüksekokulu, BELTEK

Performans Göstergesi	Ölçü Birimi	2022	2023 Planlanan	2023 YS Gerç. Tahmini	2024 Hedef	2025 Tahmin	2026 Tahmin
5- Tamamlanan sosyal sorumluluk projeleri sayısı	Sayı	64	18	3	15	20	25

Göstergeye İlişkin Açıklama: Üniversitemizde düzenlenen sosyal sorumluluk projeleridir.
Hesaplama Yöntemi: Veri ilgili birimleri tarafından kayıt altına alınmaktadır.
Verinin Kaynağı: Sosyal İşler Kurum Koordinatörlüğü ve Üniversitemiz Birimleri
Sorumlu İdare: Sosyal İşler Kurum Koordinatörlüğü ve Üniversitemiz Birimleri

Performans Göstergesi	Ölçü Birimi	2022	2023 Planlanan	2023 YS Gerç. Tahmini	2024 Hedef	2025 Tahmin	2026 Tahmin
6- Üniversitenin çevrecilik alanlarında aldığı ödül sayısı	Sayı	5	5	1	2	3	4

Göstergeye İlişkin Açıklama: Üniversitemizde düzenlenen sosyal sorumluluk projeleridir.
Hesaplama Yöntemi: Veri ilgili birimler tarafından kayıt altına alınmaktadır.
Verinin Kaynağı: Sosyal İşler Kurum Koordinatörlüğü
Sorumlu İdare: Sosyal İşler Kurum Koordinatörlüğü

Alt Program Kapsamında Yürütülecek Faaliyet Maliyetleri

Faaliyetler	2023 Bütçe	2023 Harcama Haziran	2024 Bütçe	2025 Tahmin	2026 Tahmin
T O P L A M	0	0	0	0	0
Bütçe İçi	0	0	0	0	0
Bütçe Dışı	0	0	0	0	0

Tablo 13 Faaliyet Maliyetleri Tablosu 3

İdare Adı	GAZİ ÜNİVERSİTESİ
Program Adı	HAYAT BOYU ÖĞRENME
Alt Program Adı	YÜKSEKÖĞRETİM KURUMLARI SÜREKLİ EĞİTİM FAALİYETLERİ
Alt Program Hedefi	Toplumun tüm kesimlerine ihtiyaç duyduğu alanlarda eğitimler verilmesi, kamu kurum ve kuruluşları, özel sektör ve uluslararası kuruluşlarla işbirliğinin gelişmesine katkıda bulunulması
Faaliyet Adı	Toplum Hizmetine Sunulan Eğitim Programları, Kurs ve Seminerler
Açıklama	

EKONOMİK KOD	2023 Bütçe	2023 Harcama (Haziran)	2024 Bütçe	2025 Tahmin	2026 Tahmin
<i>Personel Giderleri</i>					
<i>Sosyal Güvenlik Kurumuna Devlet Primi Giderleri</i>					
<i>Mal ve Hizmet Alım Giderleri</i>					
<i>Faiz Giderleri</i>					
<i>Cari Transferler</i>					
<i>Sermaye Giderleri</i>					
<i>Sermaye Transferleri</i>					
<i>Borç Verme</i>					
BÜTÇE İÇİ TOPLAM KAYNAK					
<i>Döner Sermaye</i>			880.000	920.000	980.000
<i>Özel Hesap</i>					
<i>Diğer Bütçe Dışı Kaynak</i>					
BÜTÇE DIŞI TOPLAM KAYNAK			880.000	920.000	980.000
FAALİYET MALİYETİ TOPLAMI			880.000	920.000	980.000

Tablo 14 Faaliyet Maliyetleri Tablosu 4

İdare Adı	GAZİ ÜNİVERSİTESİ
Program Adı	HAYAT BOYU ÖĞRENME
Alt Program Adı	YÜKSEKÖĞRETİM KURUMLARI SÜREKLİ EĞİTİM FAALİYETLERİ
Alt Program Hedefi	Toplumun tüm kesimlerine ihtiyaç duyduğu alanlarda eğitimler verilmesi, kamu kurum ve kuruluşları, özel sektör ve uluslararası kuruluşlarla işbirliğinin gelişmesine katkıda bulunulması
Faaliyet Adı	Yükseköğretim Kurumları Sosyal Sorumluluk Projeleri
Açıklama	

EKONOMİK KOD	2023 Bütçe	2023 Harcama (Haziran)	2024 Bütçe	2025 Tahmin	2026 Tahmin
<i>Personel Giderleri</i>					
<i>Sosyal Güvenlik Kurumuna Devlet Primi Giderleri</i>					
<i>Mal ve Hizmet Alım Giderleri</i>					
<i>Faiz Giderleri</i>					
<i>Cari Transferler</i>					
<i>Sermaye Giderleri</i>					
<i>Sermaye Transferleri</i>					
<i>Borç Verme</i>					
BÜTÇE İÇİ TOPLAM KAYNAK					
<i>Döner Sermaye</i>			400.000	500.000	700.000
<i>Özel Hesap</i>					
<i>Diğer Bütçe Dışı Kaynak</i>					
BÜTÇE DIŞI TOPLAM KAYNAK			400.000	500.000	700.000
FAALİYET MALİYETİ TOPLAMI			400.000	500.000	700.000

2.3.1.3 Tedavi Edici Hizmetler

Bütçe Yılı: 2024
Program Adı: TEDAVİ EDİCİ SAĞLIK

Alt Program Adı: TEDAVİ HİZMETLERİ
Gerekçe ve Açıklamalar

Üniversitemiz Diş Hekimliği Fakültesi ile Sağlık Uygulama ve Araştırma Merkezi Gazi Hastanesi aracılığıyla sağlık hizmeti sunmaktadır.

Diş Hekimliği Fakültesinde hastalara ağız diş sağlığı konusunda rutin tedavi hizmetlerinin verilmesinin yanı sıra Sağlık Bakanlığı bünyesindeki kurumlardan sevk edilen hastalara da sağlık hizmeti verilmektedir. Ayrıca, Fakültemiz bölgemizde fiziksel ve mental engelli hastaların sedasyon ve genel anestezi altında tedavilerinin en fazla yapıldığı tedavi merkezlerinden biridir.

ISO 9001 kalite güvence sistemi belgesi almaya hak kazanan ilk devlet üniversitesi hastanesi olan, Sağlık Uygulama ve Araştırma Merkezimiz (Gazi Hastanesi) halen TS EN ISO 9001: 2008 Kalite Yönetim Sistemi Standardı ile hizmet vermektedir. Gazi Hastanesi'nin servislerinin renovasyon çalışmaları sürdürülmekte olup sağlık hizmetlerinin kalitesinin geliştirilmesi amacıyla PET-MR, robotik cerrahi, Gamma Knife gibi son teknoloji ürünü tıbbi cihazların temin edilmesine büyük önem gösterilmektedir.

2024-2028 Dönemi Stratejik Planında Acil Servis ve Onkoloji Hastanesi inşaatının sürdürülmesi, tedavi hizmetlerinde hasta memnuniyet düzeyinin artırılması ve hastanemizin bilişim ve teknolojik altyapısının güçlendirilmesi hedeflenmektedir.

Alt Program Hedefi:

Tedavi edici sağlık hizmetinin erişilebilir ve etkili olarak sunulmasının sağlanması

Performans Göstergeleri

Performans Göstergesi	Ölçü Birimi	2022	2023 Planlanan	2023 YS Gerç. Tahmini	2024 Hedef	2025 Tahmin	2026 Tahmin
1- Ameliyat sayısı	Sayı	70.936	62.617	74.664	72.662	73.392	74.126

Göstergeye İlişkin Açıklama: Gazi Üniversitesi Sağlık Araştırma ve Uygulama Merkezi (Hastane) ve Diş Hekimliği Fakültesi'nden alınan verilerdir.

Hesaplama Yöntemi: Veri, ilgili birimler tarafından kayıt altına alınmaktadır.

Verinin Kaynağı: Gazi Üniversitesi Sağlık Araştırma ve Uygulama Merkezi (Hastane) ve Diş Hekimliği Fakültesi

Sorumlu İdare: Gazi Üniversitesi Sağlık Araştırma ve Uygulama Merkezi (Hastane) ve Diş Hekimliği Fakültesi

Performans Göstergesi	Ölçü Birimi	2022	2023 Planlanan	2023 YS Gerç. Tahmini	2024 Hedef	2025 Tahmin	2026 Tahmin
2- Üniversite hastaneleri nitelikli yatak oranı	Oran	86,62	0,61	72,9	78,3	79	79,7

Göstergeye İlişkin Açıklama: Gazi Üniversitesi Sağlık Araştırma ve Uygulama Merkezi'nden (Hastane) alınan verilere göre nitelikli yatak sayısı toplam yatak sayısına oranlanarak bulunmuştur.

Hesaplama Yöntemi: Nitelikli yatak sayısı/toplam yatak sayısı

Verinin Kaynağı: Gazi Üniversitesi Sağlık Araştırma ve Uygulama Merkezi (Hastane)

Sorumlu İdare: Gazi Üniversitesi Sağlık Araştırma ve Uygulama Merkezi (Hastane)

Performans Göstergesi	Ölçü Birimi	2022	2023 Planlanan	2023 YS Gerç. Tahmini	2024 Hedef	2025 Tahmin	2026 Tahmin
3- Üniversite hastaneleri yatak doluluk oranı	Oran	74,73	0,76	0,76	0,73	0,74	0,75

Göstergeye İlişkin Açıklama: Gazi Üniversitesi Sağlık Araştırma ve Uygulama Merkezi'nin (Hastane) otomasyon sisteminden alınmış veridir.

Hesaplama Yöntemi: Yatılan Gün sayısı x 100/ (Yatak Sayısı x 365)

Verinin Kaynağı: Gazi Üniversitesi Sağlık Araştırma ve Uygulama Merkezi (Hastane)

Sorumlu İdare: Gazi Üniversitesi Sağlık Araştırma ve Uygulama Merkezi (Hastane)

Performans Göstergesi	Ölçü Birimi	2022	2023 Planlanan	2023 YS Gerç. Tahmini	2024 Hedef	2025 Tahmin	2026 Tahmin
4- Yatan hasta sayısı	Sayı	67.152	69.023	70.525	68.080	68.765	69.390

Göstergeye İlişkin Açıklama: Gazi Üniversitesi Sağlık Araştırma ve Uygulama Merkezi'nden (Hastane) alınan veridir.

Hesaplama Yöntemi: Veri, ilgili birim tarafından kayıt altına alınmaktadır.

Verinin Kaynağı: Gazi Üniversitesi Sağlık Araştırma ve Uygulama Merkezi (Hastane)

Sorumlu İdare: Gazi Üniversitesi Sağlık Araştırma ve Uygulama Merkezi (Hastane)

Alt Program Kapsamında Yürütülecek Faaliyet Maliyetleri

Faaliyetler	2023 Bütçe	2023 Harcama Haziran	2024 Bütçe	2025 Tahmin	2026 Tahmin
Ağız ve Diş Sağlığı Hizmetleri	19.002.000	1.454.000	1.697.000	1.758.000	1.758.000
Bütçe İçi	19.002.000	1.454.000	1.697.000	1.758.000	1.758.000
Bütçe Dışı	0	0	0	0	0
Diş Hekimliği Hastanesi Tarafından Yapılacak Taban Ödeme	0	23.387.000	0	0	0
Bütçe İçi	0	23.387.000	0	0	0
Bütçe Dışı	0	0	0	0	0
Üniversite Genel Hastane Hizmetleri	568.771.000	328.151.540	1.174.736.267	1.398.094.273	1.497.038.273
Bütçe İçi	568.771.000	328.151.540	1.174.736.267	1.398.094.273	1.497.038.273
Bütçe Dışı	0	0	0	0	0
T O P L A M	587.773.000	352.992.540	1.176.433.267	1.399.852.273	1.498.796.273
Bütçe İçi	587.773.000	352.992.540	1.176.433.267	1.399.852.273	1.498.796.273
Bütçe Dışı	0	0	0	0	0

Faaliyetlere İlişkin Açıklamalar:

Ağız ve Diş Sağlığı Hizmetleri

Diş Hekimliği Fakültesince sunulan hizmetler etkili ve kaliteli bir şekilde yürütülmeye devam edilecektir.

Üniversite Genel Hastane Hizmetleri

Gazi Hastanesinin bilişim ve teknolojik altyapısının geliştirilmesi kapsamında yeni teknolojiye sahip cihazlar temin edilecek ve mevcut cihazların bakım ve onarımları yapılacaktır. Gazi Hastanesi servislerinin yenilenme çalışmaları sürdürülecektir. Ayrıca Acil Servis ve Onkoloji Hastanesinin yapımına devam edilecektir.

Tablo 15 Faaliyet Maliyetleri Tablosu 5

İdare Adı	GAZİ ÜNİVERSİTESİ
Program Adı	TEDAVİ EDİCİ SAĞLIK
Alt Program Adı	TEDAVİ HİZMETLERİ
Alt Program Hedefi	Tedavi edici sağlık hizmetinin erişilebilir ve etkili olarak sunulmasının sağlanması
Faaliyet Adı	Ağız ve Diş Sağlığı Hizmetleri
Açıklama	Diş Hekimliği Fakültesince sunulan hizmetler etkili ve kaliteli bir şekilde yürütülmeye devam edilecektir.

EKONOMİK KOD	2023 Bütçe	2023 Harcama (Haziran)	2024 Bütçe	2025 Tahmin	2026 Tahmin
<i>Personel Giderleri</i>					
<i>Sosyal Güvenlik Kurumuna Devlet Primi Giderleri</i>					
<i>Mal ve Hizmet Alım Giderleri</i>					
<i>Faiz Giderleri</i>					
<i>Cari Transferler</i>	19.002.000	1.454.000	3.640.000	4.481.000	5.080.000
<i>Sermaye Giderleri</i>					
<i>Sermaye Transferleri</i>					
<i>Borç Verme</i>					
BÜTÇE İÇİ TOPLAM KAYNAK	19.002.000	1.454.000	3.640.000	4.481.000	5.080.000
<i>Döner Sermaye</i>					
<i>Özel Hesap</i>					
<i>Diğer Bütçe Dışı Kaynak</i>					
BÜTÇE DIŞI TOPLAM KAYNAK					
FAALİYET MALİYETİ TOPLAMI	19.002.000	1.454.000	3.640.000	4.481.000	5.080.000

Tablo 16 Faaliyet Maliyetleri Tablosu 6

İdare Adı	GAZİ ÜNİVERSİTESİ
Program Adı	TEDAVİ EDİCİ SAĞLIK
Alt Program Adı	TEDAVİ HİZMETLERİ
Alt Program Hedefi	Tedavi edici sağlık hizmetinin erişilebilir ve etkili olarak sunulmasının sağlanması
Faaliyet Adı	Diş Hekimliği Hastanesi Tarafından Yapılacak Taban Ödeme
Açıklama	

EKONOMİK KOD	2023 Bütçe	2023 Harcama (Haziran)	2024 Bütçe	2025 Tahmin	2026 Tahmin
<i>Personel Giderleri</i>					
<i>Sosyal Güvenlik Kurumuna Devlet Primi Giderleri</i>					
<i>Mal ve Hizmet Alım Giderleri</i>					
<i>Faiz Giderleri</i>					
<i>Cari Transferler</i>		23.387.000	96.289.000	118.041.000	134.212.000
<i>Sermaye Giderleri</i>					
<i>Sermaye Transferleri</i>					
<i>Borç Verme</i>					
BÜTÇE İÇİ TOPLAM KAYNAK		23.387.000	96.289.000	118.041.000	134.212.000
<i>Döner Sermaye</i>					
<i>Özel Hesap</i>					
<i>Diğer Bütçe Dışı Kaynak</i>					
BÜTÇE DIŞI TOPLAM KAYNAK					
FAALİYET MALİYETİ TOPLAMI		23.387.000	96.289.000	118.041.000	134.212.000

Tablo 17 Faaliyet Maliyetleri Tablosu 7

İdare Adı	GAZİ ÜNİVERSİTESİ
Program Adı	TEDAVİ EDİCİ SAĞLIK
Alt Program Adı	TEDAVİ HİZMETLERİ
Alt Program Hedefi	Tedavi edici sağlık hizmetinin erişilebilir ve etkili olarak sunulmasının sağlanması
Faaliyet Adı	Tıp Fakültesi Hastanesi Tarafından Yapılacak Taban Ödeme
Açıklama	

EKONOMİK KOD	2023 Bütçe	2023 Harcama (Haziran)	2024 Bütçe	2025 Tahmin	2026 Tahmin
<i>Personel Giderleri</i>					
<i>Sosyal Güvenlik Kurumuna Devlet Primi Giderleri</i>					
<i>Mal ve Hizmet Alım Giderleri</i>					
<i>Faiz Giderleri</i>					
<i>Cari Transferler</i>			494.538.000	606.254.000	689.312.000
<i>Sermaye Giderleri</i>					
<i>Sermaye Transferleri</i>					
<i>Borç Verme</i>					
BÜTÇE İÇİ TOPLAM KAYNAK			494.538.000	606.254.000	689.312.000
<i>Döner Sermaye</i>					
<i>Özel Hesap</i>					
<i>Diğer Bütçe Dışı Kaynak</i>					
BÜTÇE DIŞI TOPLAM KAYNAK					
FAALİYET MALİYETİ TOPLAMI			494.538.000	606.254.000	689.312.000

Tablo 18 Faaliyet Maliyetleri Tablosu 8

İdare Adı	GAZİ ÜNİVERSİTESİ
Program Adı	TEDAVİ EDİCİ SAĞLIK
Alt Program Adı	TEDAVİ HİZMETLERİ
Alt Program Hedefi	Tedavi edici sağlık hizmetinin erişilebilir ve etkili olarak sunulmasının sağlanması
Faaliyet Adı	Üniversite Genel Hastane Hizmetleri
Açıklama	Gazi Hastanesinin bilişim ve teknolojik altyapısının geliştirilmesi kapsamında yeni teknolojiye sahip cihazlar temin edilecek ve mevcut cihazların bakım ve onarımları yapılacaktır. Gazi Hastanesi servislerinin yenilenme çalışmaları sürdürülecektir. Ayrıca Acil Servis ve Onkoloji Hastanesinin yapımına devam edilecektir.

EKONOMİK KOD	2023 Bütçe	2023 Harcama (Haziran)	2024 Bütçe	2025 Tahmin	2026 Tahmin
<i>Personel Giderleri</i>	263.328.000	234.742.620	682.616.000	847.801.000	976.480.000
<i>Sosyal Güvenlik Kurumuna Devlet Primi Giderleri</i>	53.312.000	40.193.107	95.939.000	119.301.000	137.376.000
<i>Mal ve Hizmet Alım Giderleri</i>	2.131.000	1.330.765	3.872.000	4.766.000	5.404.000
<i>Faiz Giderleri</i>					
<i>Cari Transferler</i>		17.548.000	33.835.000	41.650.000	47.225.000
<i>Sermaye Giderleri</i>	250.000.000	34.337.048	590.000.000	726.272.000	823.458.000
<i>Sermaye Transferleri</i>					
<i>Borç Verme</i>					
BÜTÇE İÇİ TOPLAM KAYNAK	568.771.000	328.151.540	1.406.262.000	1.739.790.000	1.989.943.000
<i>Döner Sermaye</i>	7.200.000	2.569.963	12.960.000	15.953.000	18.088.000
<i>Özel Hesap</i>					
<i>Diğer Bütçe Dışı Kaynak</i>					
BÜTÇE DIŞI TOPLAM KAYNAK	7.200.000	2.569.963	12.960.000	15.953.000	18.088.000
FAALİYET MALİYETİ TOPLAMI	575.971.000	330.721.502	1.419.222.000	1.755.743.000	2.008.031.000

2.1.3.4 Yükseköğretim Hizmetleri

Bütçe Yılı: 2024
Program Adı: YÜKSEKÖĞRETİM

Alt Program Adı: ÖN LİSANS EĞİTİMİ, LİSANS EĞİTİMİ VE LİSANSÜSTÜ EĞİTİM
Gereğe ve Açıklamalar

Ülkemizin en köklü yükseköğretim kurumlarından biri olan Üniversitemiz bünyesinde 12 fakülte, 5 enstitü, 2 yüksekokul, 4 meslek yüksekokulu ve 39 uygulama ve araştırma merkezi faaliyet göstermektedir. Üniversitemizde eğitim, tıp, diş hekimliği, eczacılık, sağlık bilimleri, fen, mühendislik, mimarlık, teknoloji ve spor bilimleri gibi alanlarda öğrenime devam edilmektedir. Üniversitemizde örgün öğretim, tezsiz yüksek lisans, uzaktan eğitim ve uluslararası ortak eğitim programları yürütülmektedir.

Üniversitemiz Eğitim-Öğretim Politikası; "Eğitim ve öğretimde uluslararası standartlar doğrultusunda hareket etmek, bilimsel gelişmelere katkı sağlayan, disiplinlerarası bir yaklaşımla beşeri ve ekonomik katma değere dönüştürebilen bireyler yetiştirmek, sürekli iyileştirmeye dayalı aktif öğrenme anlayışını benimsemek, kişisel ve toplumsal gelişimi destekleyen eğitim ve öğretim ortamı oluşturmak, başarı izleme ve değerlendirme sürecinde bilginin yanında beceri ve yetkinliklerin esas alınmasını benimsemek, eğitim ve öğretime ait süreçleri "Planlama-Uygulama-Kontrol etme-Önlem alma (PUKÖ)" döngüsüne uygun olarak yönetmektir."

Toplumun ve ekonominin ihtiyaçlarına duyarlı, paydaşlarıyla etkileşim içerisinde olan, ürettiği bilgiyi ürüne, teknolojiye ve hizmete dönüştüren, akademik, idari ve mali açıdan özerk üniversite modeli çerçevesinde küresel ölçekte rekabetçi bir sisteme ulaşılması hedeflenmektedir.

Üniversitemizde ulusal ve uluslararası literatür ile bilimsel ilerlemeye katkı amacıyla hem akademik personelin hem de öğrencilerin yayın yapmaları teşvik edilmektedir. Üniversitemiz adresli indeksli yayınların artması da sağlanmıştır.

Üniversitemiz 2024-2028 Dönemi Stratejik Planında; "Eğitim-öğretim kalitesini artırmak, uluslararasılaşmayı ve akreditasyonu yaygınlaştırmak sürdürülebilirliğini" stratejik amaç olarak belirlenmiştir.

Alt Program Hedefi:

Mesleki yeterlilik sahibi ve gelişime açık mezunlar yetiştirilmesi

Performans Göstergeleri

Performans Göstergesi	Ölçü Birimi	2022	2023 Planlanan	2023 YS Gerç. Tahmini	2024 Hedef	2025 Tahmin	2026 Tahmin
1- Doktora eğitimini tamamlayanların sayısı	Sayı	495	400	511	400	400	400

Göstergeye İlişkin Açıklama: İlgili yılda mezun olan doktora öğrencisi sayısıdır.

Hesaplama Yöntemi: Veri ilgili birim tarafından kayıt altına alınmaktadır.

Verinin Kaynağı: Öğrenci İşleri Daire Başkanlığı

Sorumlu İdare: Öğrenci İşleri Daire Başkanlığı

Performans Göstergesi	Ölçü Birimi	2022	2023 Planlanan	2023 YS Gerç. Tahmini	2024 Hedef	2025 Tahmin	2026 Tahmin
2- Eğitim bilimleri kontenjan doluluk oranı	Oran	1	1	1	1	1	1

Göstergeye İlişkin Açıklama: Üniversitemize yerleşen Öğrenci sayılarının ilgili kontenjan sayısına oranlamasıdır.

Hesaplama Yöntemi: İlk Yerleştirme sayıları/Kontenjan

Verinin Kaynağı: Öğrenci İşleri Daire Başkanlığı

Sorumlu İdare: Öğrenci İşleri Daire Başkanlığı

Performans Göstergesi	Ölçü Birimi	2022	2023 Planlanan	2023 YS Gerç. Tahmini	2024 Hedef	2025 Tahmin	2026 Tahmin
3- Eğitimin program süresinde bitirilme oranı	Oran	0,28	0,30	0,28	0,30	0,30	0,31

Göstergeye İlişkin Açıklama: Girilen programın normal süresinde bitirilme oranı
Hesaplama Yöntemi: İlgili programdan mezun olan öğrenci sayısı/Mezun olabilecek toplam öğrenci sayısı
Verinin Kaynağı: Öğrenci İşleri Daire Başkanlığı
Sorumlu İdare: Öğrenci İşleri Daire Başkanlığı

Performans Göstergesi	Ölçü Birimi	2022	2023 Planlanan	2023 YS Gerç. Tahmini	2024 Hedef	2025 Tahmin	2026 Tahmin
4- Fen bilimleri kontenjan doluluk oranı	Oran	1	1	1	1	1	1

Göstergeye İlişkin Açıklama: Üniversitemize yerleşen Öğrenci sayılarının ilgili kontenjan sayısına oranlamasıdır.
Hesaplama Yöntemi: İlk yerleştirme sayıları/Kontenjan
Verinin Kaynağı: Öğrenci İşleri Daire Başkanlığı
Sorumlu İdare: Öğrenci İşleri Daire Başkanlığı

Performans Göstergesi	Ölçü Birimi	2022	2023 Planlanan	2023 YS Gerç. Tahmini	2024 Hedef	2025 Tahmin	2026 Tahmin
5- Kütüphanede bulunan basılı ve elektronik kaynak sayısı	Sayı	5.815.096	5.653.183	5.991.312	6.250.818	6.563.359	6.891.527

Göstergeye İlişkin Açıklama: Kütüphane ve Dokümantasyon Daire Başkanlığı'ndan alınan kaynak sayısı.
Hesaplama Yöntemi: Basılı ve elektronik kaynak sayısı(e-tez hariç)na Stratejik Planda yer alan ilgili hedef artışı uygulanmıştır.
Verinin Kaynağı: Kütüphane ve Dokümantasyon Daire Başkanlığı
Sorumlu İdare: Kütüphane ve Dokümantasyon Daire Başkanlığı

Performans Göstergesi	Ölçü Birimi	2022	2023 Planlanan	2023 YS Gerç. Tahmini	2024 Hedef	2025 Tahmin	2026 Tahmin
6- Kütüphanede bulunan öğrenci başına düşen basılı ve elektronik kaynak sayısı	Sayı	147,7	130,66	136,1	145,4	152,6	160,3

Göstergeye İlişkin Açıklama: Kütüphane ve Dokümantasyon Daire Başkanlığı ve Öğrenci İşleri Daire Başkanlığı'ndan alınan kaynak sayısı ve öğrenci sayısıdır.
Hesaplama Yöntemi: Kütüphane ve Dokümantasyon Daire Başkanlığı'ndan alınan verilerin Öğrenci İşleri Daire Başkanlığı'ndan alınan öğrenci sayılarına oranıdır.
Verinin Kaynağı: Kütüphane ve Dokümantasyon Daire Başkanlığı ve Öğrenci İşleri Daire Başkanlığı
Sorumlu İdare: Kütüphane ve Dokümantasyon Daire Başkanlığı ve Öğrenci İşleri Daire Başkanlığı

Performans Göstergesi	Ölçü Birimi	2022	2023 Planlanan	2023 YS Gerç. Tahmini	2024 Hedef	2025 Tahmin	2026 Tahmin
7- Kütüphaneden yararlanan kişi sayısı	Sayı	605.630	570.990	474.598	617.804	623.982	630.222

Göstergeye İlişkin Açıklama: Kütüphane ve Dokümantasyon Daire Başkanlığı'ndan alınan sayıdır. Üniversitemiz Kütüphanesinin bakım-onarım-güçlendirme çalışmaları devam ettiğinden kullanıcı sayısında azalmalar görülmüştür.

Hesaplama Yöntemi: İlgili yılda Merkez Kütüphaneden yararlanan kişi sayıdır.

Verinin Kaynağı: Kütüphane ve Dokümantasyon Daire Başkanlığı

Sorumlu İdare: Kütüphane ve Dokümantasyon Daire Başkanlığı

Performans Göstergesi	Ölçü Birimi	2022	2023 Planlanan	2023 YS Gerç. Tahmini	2024 Hedef	2025 Tahmin	2026 Tahmin
8- Lisansüstü öğrencilerin toplam öğrenciler içindeki payı	Oran	0,25	0,25	0,26	0,25	0,25	0,25

Göstergeye İlişkin Açıklama: Üniversitemiz Stratejik Planında doktora öğrencilerinin toplam öğrencilere oranındaki artış hedef yüzdesi kullanılarak hesaplanmıştır.

Hesaplama Yöntemi: Toplam lisansüstü öğrenci sayısı/Toplam öğrenci sayısı

Verinin Kaynağı: Öğrenci İşleri Daire Başkanlığı

Sorumlu İdare: Öğrenci İşleri Daire Başkanlığı

Performans Göstergesi	Ölçü Birimi	2022	2023 Planlanan	2023 YS Gerç. Tahmini	2024 Hedef	2025 Tahmin	2026 Tahmin
9- Öğrenci başına düşen eğitim alanı	Metrekare	2,4	2,35	2,52	2,49	2,49	2,52

Göstergeye İlişkin Açıklama: Üniversitedeki toplam laboratuvar ve derslik alanı toplanıp öğrenci sayısına bölünerek elde edilen rakamlardır.

Hesaplama Yöntemi: Toplam eğitim alanı/Toplam Öğrenci Sayısı

Verinin Kaynağı: Yapı İşleri Daire Başkanlığı, Öğrenci İşleri Daire Başkanlığı

Sorumlu İdare: Yapı İşleri Daire Başkanlığı, Öğrenci İşleri Daire Başkanlığı

Performans Göstergesi	Ölçü Birimi	2022	2023 Planlanan	2023 YS Gerç. Tahmini	2024 Hedef	2025 Tahmin	2026 Tahmin
10- Öğrenci başına düşen kapalı alan	Metrekare	14,21	13,81	14,27	14,19	14,19	14,29

Göstergeye İlişkin Açıklama: Yapı İşleri Daire Başkanlığı ve Öğrenci İşleri Daire Başkanlığından alınan bilgiler doğrultusunda elde edilmiştir

Hesaplama Yöntemi: Toplam kapalı alan/Toplam öğrenci sayısı

Verinin Kaynağı: Yapı İşleri Daire Başkanlığı, Öğrenci İşleri Daire Başkanlığı

Sorumlu İdare: Yapı İşleri Daire Başkanlığı, Öğrenci İşleri Daire Başkanlığı

Performans Göstergesi	Ölçü Birimi	2022	2023 Planlanan	2023 YS Gerç. Tahmini	2024 Hedef	2025 Tahmin	2026 Tahmin
11- Öğrenci değişim programlarından yararlanan öğrencilerin oranı	Oran	0	0	0	0	0	0

Göstergeye İlişkin Açıklama: Değişim programlarından yararlanan öğrenci sayısının toplam öğrenci sayısına oranıdır.

Hesaplama Yöntemi: Değişim programlarında yararlanan öğrenci sayısı (gelen+giden)/toplam öğrenci sayısı

Verinin Kaynağı: Uluslararası İlişkiler Kurum Koordinatörlüğü, Öğrenci İşleri Daire Başkanlığı

Sorumlu İdare: Uluslararası İlişkiler Kurum Koordinatörlüğü, Öğrenci İşleri Daire Başkanlığı

Performans Göstergesi	Ölçü Birimi	2022	2023 Planlanan	2023 YS Gerç. Tahmini	2024 Hedef	2025 Tahmin	2026 Tahmin
12- Öğretim üyesi başına düşen öğrenci sayısı	Sayı	12,46	11,8	13,58	13,61	13,48	13,21

Göstergeye İlişkin Açıklama: Üniversitemizde görev yapan öğretim üyesi (doktor öğretim üyesi, doçent, profesör) başına düşen öğrenci sayısıdır.

Hesaplama Yöntemi: Öğretim üyesi sayısı/Öğrenci Sayısı

Verinin Kaynağı: Personel Daire Başkanlığı, Öğrenci İşleri Daire Başkanlığı

Sorumlu İdare: Personel Daire Başkanlığı, Öğrenci İşleri Daire Başkanlığı

Performans Göstergesi	Ölçü Birimi	2022	2023 Planlanan	2023 YS Gerç. Tahmini	2024 Hedef	2025 Tahmin	2026 Tahmin
13- Sağlık bilimleri kontenjan doluluk oranı	Oran	1	1	1	1	1	1

Göstergeye İlişkin Açıklama: Üniversitemize yerleşen Öğrenci sayılarının ilgili kontenjan sayısına oranlamasıdır.

Hesaplama Yöntemi: İlk yerleştirme sayıları/Kontenjan

Verinin Kaynağı: Öğrenci İşleri Daire Başkanlığı

Sorumlu İdare: Öğrenci İşleri Daire Başkanlığı

Performans Göstergesi	Ölçü Birimi	2022	2023 Planlanan	2023 YS Gerç. Tahmini	2024 Hedef	2025 Tahmin	2026 Tahmin
14- Sosyal bilimler kontenjan doluluk oranı	Oran	1	1	1	1	1	1

Göstergeye İlişkin Açıklama: Üniversitemize yerleşen Öğrenci sayılarının ilgili kontenjan sayısına oranlamasıdır.

Hesaplama Yöntemi: İlk yerleştirme sayıları/Kontenjan

Verinin Kaynağı: Öğrenci İşleri Daire Başkanlığı

Sorumlu İdare: Öğrenci İşleri Daire Başkanlığı

Performans Göstergesi	Ölçü Birimi	2022	2023 Planlanan	2023 YS Gerç. Tahmini	2024 Hedef	2025 Tahmin	2026 Tahmin
15- Teknokent veya Teknoloji Transfer Ofisi (TTO) projelerine katılan öğrenci sayısı	Sayı	161	173	171	25	25	25

Göstergeye İlişkin Açıklama: Teknopark ve Teknoloji Transfer Ofisi bünyesinde yer alan firmaların yürüttüğü projelerde görev alan öğrenci sayılarıdır.

Hesaplama Yöntemi: Veri ilgili birim tarafından kayıt altına alınmaktadır.

Verinin Kaynağı: Teknopark, Teknoloji Transfer Ofisi

Sorumlu İdare: Teknopark, Teknoloji Transfer Ofisi

Performans Göstergesi	Ölçü Birimi	2022	2023 Planlanan	2023 YS Gerç. Tahmini	2024 Hedef	2025 Tahmin	2026 Tahmin
16- Uluslararası kuruluşlarla ortak uygulanan eğitim programı sayısı	Sayı	1	1	0	0	0	0

Göstergeye İlişkin Açıklama: Montana Üniversitesi ile Doğu Akdeniz Üniversiteleri ile yürütülen program sayılarıdır.

Hesaplama Yöntemi: Uluslararası ortak eğitim programı sayıdır.

Verinin Kaynağı: Öğrenci İşleri Bilgi Sistemi

Sorumlu İdare: Öğrenci İşleri Bilgi Sistemi

Performans Göstergesi	Ölçü Birimi	2022	2023 Planlanan	2023 YS Gerç. Tahmini	2024 Hedef	2025 Tahmin	2026 Tahmin
17- Yabancı dilde eğitim veren program sayısı	Sayı	31	31	31	31	31	31

Göstergeye İlişkin Açıklama: Üniversitemizde aktif olan yabancı dilde eğitim yapan lisans, yüksek lisans ve doktora programlarının sayısıdır.

Hesaplama Yöntemi: Yabancı dilde eğitim yapan lisans, yüksek lisans ve doktora programlarının sayısıdır.

Verinin Kaynağı: Öğrenci İşleri Daire Başkanlığı
Sorumlu İdare: Öğrenci İşleri Daire Başkanlığı

Performans Göstergesi	Ölçü Birimi	2022	2023 Planlanan	2023 YS Gerç. Tahmini	2024 Hedef	2025 Tahmin	2026 Tahmin
18- Yabancı uyruklu akademisyen sayısı	Sayı	7	12	10	9	11	13

Göstergeye İlişkin Açıklama: Üniversitemizde yabancı uyruklu akademisyen sayısıdır.

Hesaplama Yöntemi: Görev yapan yabancı uyruklu akademik personel sayısıdır.

Verinin Kaynağı: Personel Daire Başkanlığı
Sorumlu İdare: Personel Daire Başkanlığı

Performans Göstergesi	Ölçü Birimi	2022	2023 Planlanan	2023 YS Gerç. Tahmini	2024 Hedef	2025 Tahmin	2026 Tahmin
Füst 19- Yabancı uyruklu öğrenci sayısı	Sayı	1.654	1.505	1.976	1.505	1.500	1.500

Göstergeye İlişkin Açıklama: Üniversitemizde öğrenim gören yabancı uyruklu öğrenci sayısına ilişkin Stratejik Planımızda öngörülen sayılardır.

Hesaplama Yöntemi: Gazi Üniversitesinde öğrenim gören yabancı uyruklu öğrenci sayısıdır.

Verinin Kaynağı: Öğrenci İşleri Daire Başkanlığı
Sorumlu İdare: Öğrenci İşleri Daire Başkanlığı

Performans Göstergesi	Ölçü Birimi	2022	2023 Planlanan	2023 YS Gerç. Tahmini	2024 Hedef	2025 Tahmin	2026 Tahmin
20- Yan dal ve çift ana dal programından mezun olanların toplam mezun sayısına oranı	Oran	0	0	0	0	0	0

Göstergeye İlişkin Açıklama: Üniversitemizde yürütülen yan dal ve çift ana dal programından mezunların toplam mezun sayısı oranı

Hesaplama Yöntemi: Yan dal ve çift ana dal programından mezun olanların/toplam mezun sayısı

Verinin Kaynağı: Öğrenci İşleri Daire Başkanlığı
Sorumlu İdare: Öğrenci İşleri Daire Başkanlığı

Alt Program Kapsamında Yürütülecek Faaliyet Maliyetleri

Faaliyetler	2023 Bütçe	2023 Harcama Haziran	2024 Bütçe	2025 Tahmin	2026 Tahmin
Doktora Öğrencilerine Yönelik Burs Hizmetleri	0	1.279.885	0	0	0
Bütçe İçi	0	1.279.885	0	0	0
Bütçe Dışı	0	0	0	0	0
Doktora ve Tıpta Uzmanlık Eğitimi	197.259.000	83.515.078	392.232.233	448.516.404	448.516.404
Bütçe İçi	197.259.000	83.515.078	392.232.233	448.516.404	448.516.404
Bütçe Dışı	0	0	0	0	0
Fen ve Mühendislik Bilimleri Öğrencilerinin Uygulamalı Eğitimi	0	1.504.913	0	0	0
Bütçe İçi	0	1.504.913	0	0	0
Bütçe Dışı	0	0	0	0	0
Lisans Öğrencilerine Yönelik Burs Hizmetleri	0	178.250	0	0	0
Bütçe İçi	0	178.250	0	0	0
Bütçe Dışı	0	0	0	0	0
OSB Meslek Yüksekokulları Eğitim Desteği	0	14.868	0	0	0
Bütçe İçi	0	14.868	0	0	0
Bütçe Dışı	0	0	0	0	0
Yükseköğretim Kurumları Bilgi ve Kültürel Kaynaklar ile Sportif Altyapının Geliştirilmesi Hizmetleri	45.565.000	18.480.202	56.773.845	31.524.765	33.171.765
Bütçe İçi	45.565.000	18.480.202	56.773.845	31.524.765	33.171.765
Bütçe Dışı	0	0	0	0	0
Yükseköğretim Kurumları Birinci Öğretim	1.738.895.000	1.012.936.383	2.694.732.498	3.124.118.346	3.152.616.346
Bütçe İçi	1.738.895.000	1.012.936.383	2.694.732.498	3.124.118.346	3.152.616.346
Bütçe Dışı	0	0	0	0	0
Yükseköğretim Kurumları İkinci Öğretim	1.460.000	0	1.723.000	1.922.000	1.922.000
Bütçe İçi	1.460.000	0	1.723.000	1.922.000	1.922.000
Bütçe Dışı	0	0	0	0	0
Yükseköğretim Kurumları Tezsiz Yüksek Lisans	2.316.000	915.758	5.120.955	5.844.070	5.844.070
Bütçe İçi	2.316.000	915.758	5.120.955	5.844.070	5.844.070
Bütçe Dışı	0	0	0	0	0
Yükseköğretim Kurumları Uluslararası Ortak Eğitim ve Öğretim Programı	1.713.000	0	2.013.000	2.237.000	2.237.000
Bütçe İçi	1.713.000	0	2.013.000	2.237.000	2.237.000
Bütçe Dışı	0	0	0	0	0
Yükseköğretim Kurumları Uzaktan Eğitim	3.857.000	1.000.416	7.252.339	8.097.943	8.097.943
Bütçe İçi	3.857.000	1.000.416	7.252.339	8.097.943	8.097.943
Bütçe Dışı	0	0	0	0	0
T O P L A M	1.991.065.000	1.119.825.752	3.159.847.871	3.622.260.527	3.652.405.527
Bütçe İçi	1.991.065.000	1.119.825.752	3.159.847.871	3.622.260.527	3.652.405.527
Bütçe Dışı	0	0	0	0	0

Faaliyetlere İlişkin Açıklamalar:

Doktora Öğrencilerine Yönelik Burs Hizmetleri

YÖK doktora burslarına ilişkin iş ve işlemler yürütülecektir.

Doktora ve Tıpta Uzmanlık Eğitimi

Doktora ve Tıpta Uzmanlık eğitimi burslarına ilişkin iş ve işlemler yürütülecektir. Üniversitemiz enstitülerinde görev yapan akademik ve idari personelin giderleri, mal ve hizmet alımları ile yolluk giderlerinin karşılanabilmesi için ödenek talep edilmiştir.

Fen ve Mühendislik Bilimleri Öğrencilerinin Uygulamalı Eğitimi

Fen ve Mühendislik bilimleri öğrencilerinin uygulamalı eğitimine ilişkin iş ve işlemler yürütülecektir.

Lisans Öğrencilerine Yönelik Burs Hizmetleri

YÖK lisans burslarına ilişkin iş ve işlemler yürütülecektir.

OSB Meslek Yüksekokulları Eğitim Desteği

OSB Meslek Yüksekokulları eğitim desteğine burslarına ilişkin iş ve işlemler yürütülecektir.

Yükseköğretim Kurumları Bilgi ve Kültürel Kaynaklar ile Sportif Altyapının Geliştirilmesi Hizmetleri

Üniversitemiz kütüphanesinin basılı ve elektronik kaynaklarının sayısının artırılması, güçlü bir koleksiyon oluşturulması ve kullanıcıların en kısa zamanda en doğru bilgiye ulaşması sağlanacaktır.

Yükseköğretim Kurumları Birinci Öğretim

Örgün öğretim programlarında hizmetler yürütülmeye devam edilecektir. Üniversitemize bağlı fakülte, yüksekokul ve meslek yüksekokullarının bütçeleri yer almaktadır. Bu fonksiyondan akademik ve idari personelin, personel ve sosyal güvenlik giderleri ile elektrik, su, yakacak, telefon ve bilgiye erişim gibi zaruri giderlerinin yanı sıra kırtasiye, bilgisayar, laboratuvar malzemeleri, kimyevi ve temizlik malzemeleri, büyük onarım giderleri, altyapı giderleri vb. giderler karşılanacaktır. Bu işlemleri gerçekleştirmek üzere personel, mal ve hizmet alımı ile sermaye giderleri için ödenek talep edilmiştir.

Yükseköğretim Kurumları İkinci Öğretim

İkinci öğretim programlarında hizmetler yürütülmeye devam edilecektir.

Yükseköğretim Kurumları Tezsiz Yüksek Lisans

Tezsiz yüksek lisans programlarında hizmetler yürütülmeye devam edilecektir. 2547 sayılı Kanunun ek 27 nci maddesi gereğince elde edilen gelirler (ikinci öğretim kapsamında yürütülecek tezsiz yüksek lisans programları dâhil) karşılığında tahsis edilen ödenekler ek ders ücretleri ile bilimsel araştırma projelerinin finansmanında kullanılacaktır.

Yükseköğretim Kurumları Uluslararası Ortak Eğitim ve Öğretim Programı

Üniversitemiz ile yurt dışı üniversiteler arasında ortak eğitim ve öğretim programlarında hizmetler yürütülmeye devam edilecektir. 2547 sayılı Kanunun 43 üncü maddesinin (d) bendi gereğince elde edilen yurtiçi öğrenim ücretlerine ilişkin gelirler öz gelir karşılığı tahmini ödenek kaydedilir ve bu ödenekler öğretim elemanlarının ek ders ve sınav ücreti ile Üniversitemizin cari giderleri için kullanılır.

Yükseköğretim Kurumları Uzaktan Eğitim

Uzaktan eğitim programlarında hizmetler yürütülmeye devam edilecektir. 2547 sayılı Yükseköğretim Kanununun 44 üncü maddesinin (e) fıkrasının ikinci ve dördüncü bentleri gereğince uzaktan öğretim kapsamında öğrenim ücreti adı altında elde edilen gelirler öz gelir karşılığı tahmini ödenek kaydedilir ve bu ödenekler öğretim elemanlarının ek ders ve sınav ücreti ile Üniversitemizin cari giderleri için kullanılır

Yükseköğretim Kurumları Yaz Okulları

Yaz okulu programlarında hizmetler yürütülecektir.

Alt Program Adı:
Gerekçe ve
Açıklamalar

ÖĞRETİM ELEMANLARINA SAĞLANAN BURS VE DESTEKLER

Alt Program Hedefi:

Alanında yetkin, araştırmacı, bilgi üreten ve aktaran akademisyenler yetiştirilmesi

Performans Göstergeleri

Performans Göstergesi	Ölçü Birimi	2022	2023 Planlanan	2023 YS Gerç. Tahmini	2024 Hedef	2025 Tahmin	2026 Tahmin
1- SCI, SCI-Expanded, SSCI ve AHCI kapsamındaki dergilerde öğretim elemanı başına düşen yayın sayısı	Sayı	0,15	0,51	0,48	0,54	0,56	0,56

Göstergeye İlişkin Açıklama: Web of Science'dan alınan SCI, SCI-Expanded, SSCI ve AHCI kapsamındaki dergilerde yayımlanan öğretim elemanı başına düşen yayın sayısıdır.

Hesaplama Yöntemi: Öğretim Elemanı sayısı/Yıllık makale/derleme sayısı

Verinin Kaynağı: Web of Science

Sorumlu İdare: Kütüphane ve Dokümantasyon Daire Başkanlığı

Performans Göstergesi	Ölçü Birimi	2022	2023 Planlanan	2023 YS Gerç. Tahmini	2024 Hedef	2025 Tahmin	2026 Tahmin
2- Yükseköğretim Kurulu tarafından belirlenecek öncelikli alanlarda sağlanan burslardan yararlanan doktora öğrenci sayısı	Sayı	51	90	26	37	38	39

Göstergeye İlişkin Açıklama: Eğitim Öğretim Kurum Koordinatörlüğünden alınan veriler ışığında hesaplama yapılmıştır.

Hesaplama Yöntemi: 100/2000 doktora bursu alan öğrenci sayısı+YUDAP bursu alan öğrenci sayısı

Verinin Kaynağı: Eğitim Öğretim Kurum Koordinatörlüğü

Sorumlu İdare: Eğitim Öğretim Kurum Koordinatörlüğü

Performans Göstergesi	Ölçü Birimi	2022	2023 Planlanan	2023 YS Gerç. Tahmini	2024 Hedef	2025 Tahmin	2026 Tahmin
3- Yükseköğretim Kurulu tarafından sağlanan araştırma desteklerinden yararlananların sayısı	Sayı	0	91	0	0	0	0

Göstergeye İlişkin Açıklama: Eğitim Öğretim Kurum Koordinatörlüğünden alınan veriler ışığında hesaplama yapılmıştır.

Hesaplama Yöntemi: YÖK 100/2000 doktora programından yararlanan öğrenci sayısı.

Verinin Kaynağı: Eğitim Öğretim Kurum Koordinatörlüğü

Sorumlu İdare: Eğitim Öğretim Kurum Koordinatörlüğü

Performans Göstergesi	Ölçü Birimi	2022	2023 Planlanan	2023 YS Gerç. Tahmini	2024 Hedef	2025 Tahmin	2026 Tahmin
4- Yükseköğretim Kurulu, Türkiye Bilimler Akademisi ve TÜBİTAK bilim, teşvik ve sanat ödülleri sayısı	Sayı	10	1	1	1	2	2

Göstergeye İlişkin Açıklama: Yükseköğretim Kurulu, Türkiye Bilimler Akademisi ve TÜBİTAK bilim, teşvik ve sanat ödülleri sayısıdır.

Hesaplama Yöntemi: Kurumsal Veri Yönetimi Koordinatörlüğünden temin edilmektedir.

Verinin Kaynağı: Kurumsal Veri Yönetimi Koordinatörlüğü

Sorumlu İdare: Kurumsal Veri Yönetimi Koordinatörlüğü

Alt Program Kapsamında Yürütülecek Faaliyet Maliyetleri

Faaliyetler	2023 Bütçe	2023 Harcama Haziran	2024 Bütçe	2025 Tahmin	2026 Tahmin
Öğretim Üyesi Yetiştirme Programı ve Yurtdışı Destek Hizmetleri	0	30.868	0	0	0
Bütçe İçi	0	30.868	0	0	0
Bütçe Dışı	0	0	0	0	0
T O P L A M	0	30.868	0	0	0
Bütçe İçi	0	30.868	0	0	0
Bütçe Dışı	0	0	0	0	0

Faaliyetlere İlişkin Açıklamalar:

Araştırma Görevlileri Yurtdışı Araştırma Bursu Hizmetleri

Yurtdışı Yabancı Dil Araştırma Burslarına ilişkin iş ve işlemler yürütülecektir.

Öğretim Üyesi Yetiştirme Programı ve Yurtdışı Destek Hizmetleri

Öğretim Üyesi Yetiştirme Programına ilişkin iş ve işlemler yürütülecektir.

Alt Program Adı: YÜKSEKÖĞRETİMDE ÖĞRENCİ YAŞAMI
Gerekçe ve Açıklamalar

Öğrencilerimizin yaşam kalitesini yükseltmek amacıyla beden ve ruh sağlığının korunması, beslenme, çalışma ve dinlenme ortamlarının sağlanması kapsamında okuma salonları, yataklı sağlık merkezleri, öğrenci kantin ve yemekhaneleri, toplantı, tiyatro, spor salonları ve sahaları öğrencilerimizin hizmetine sunulmaktadır.

Öğrencilerimizin ekonomik sorunlarını aza indirmek amacıyla çeşitli burs olanakları sağlanmakta olup öğrencilerimiz kütüphane, hastane, mediko binası, yemekhane ve fakültelerde yarı zamanlı çalışma ve yemek bursu imkanından da yararlanabilmektedirler.

Üniversitemize yeni başlayan öğrenciler için oryantasyon programları düzenlemektedir. Yabancı uyruklu öğrencilerimizin üniversiteye ve çevreye uyumunu sağlamak ve bütün öğrencilerin eğitsel, meslekî ve kişisel alanda yaşadığı problemleri çözmek amacıyla ihtiyaç duydukları konularda bireysel görüşmeler, seminer, konferans, eğitim ve grup çalışmaları yapılmaktadır.

Üniversitemiz bünyesinde yapılan etkinliklerin yanında üniversite dışında yapılan etkinliklere üniversitemizi temsilen katılacak olan grup ve toplulukların resmi işlemleri yapmakta, konaklama ve ulaşım bedelleri karşılanmaktadır.

Alt Program Hedefi:

Yükseköğretim öğrencilerine sunulan beslenme ve barınma hizmetlerinin kalitesinin artırılması; öğrencilerin kişisel ve sosyal gelişimi desteklenerek yaşam kalitesinin yükseltilmesi

Performans Göstergeleri

Performans Göstergesi	Ölçü Birimi	2022	2023 Planlanan	2023 YS Gerç. Tahmini	2024 Hedef	2025 Tahmin	2026 Tahmin
1- Barınma hizmetlerinden yararlanan öğrenci sayısı	Sayı	0	0	0	0	0	0

Göstergeye İlişkin Açıklama: Üniversitemizde öğrenci barınma hizmeti verilmemektedir.

Hesaplama Yöntemi:

Verinin Kaynağı: Sağlık Kültür Spor Daire Başkanlığı

Sorumlu İdare: Sağlık Kültür Spor Daire Başkanlığı

Performans Göstergesi	Ölçü Birimi	2022	2023 Planlanan	2023 YS Gerç. Tahmini	2024 Hedef	2025 Tahmin	2026 Tahmin
2- Beslenme hizmetlerinden yararlanan öğrenci sayısı	Sayı	1.219.182	1.110.000	771.311	1.215.000	1.240.000	1.265.000

Göstergeye İlişkin Açıklama: Üniversitemiz öğrenci yemekhaneleri turnikelerinden geçen öğrenci sayısıdır.

Hesaplama Yöntemi: İlgili yılda yemek hizmetlerinden yararlanan öğrenci sayısı.

Verinin Kaynağı: Sağlık Kültür Spor Daire Başkanlığı

Sorumlu İdare: Sağlık Kültür Spor Daire Başkanlığı

Performans Göstergesi	Ölçü Birimi	2022	2023 Planlanan	2023 YS Gerç. Tahmini	2024 Hedef	2025 Tahmin	2026 Tahmin
3- Öğrenci başına düşen sosyal donatı alanı	Metrekare	0,94	1,39	0,95	1,58	1,58	1,6

Göstergeye İlişkin Açıklama: Üniversitemizde öğrenci başına düşen sosyal alandır.

Hesaplama Yöntemi: Toplam sosyal alan/Toplam Öğrenci Sayısı

Verinin Kaynağı: Yapı İşleri ve Teknik Daire Başkanlığı, Öğrenci İşleri Daire Başkanlığı

Sorumlu İdare: Yapı İşleri ve Teknik Daire Başkanlığı, Öğrenci İşleri Daire Başkanlığı

Performans Göstergesi	Ölçü Birimi	2022	2023 Planlanan	2023 YS Gerç. Tahmini	2024 Hedef	2025 Tahmin	2026 Tahmin
4- Öğrenci kulüp ve topluluk sayısı	Sayı	174	155	199	185	190	195

Göstergeye İlişkin Açıklama: Sağlık Kültür ve Spor Daire Başkanlığı bünyesinde bulunan öğrenci topluluğu sayısıdır.

Hesaplama Yöntemi: Öğrenci topluluğu sayısı.

Verinin Kaynağı: Sağlık Kültür ve Spor Daire Başkanlığı

Sorumlu İdare: Sağlık Kültür ve Spor Daire Başkanlığı

Performans Göstergesi	Ölçü Birimi	2022	2023 Planlanan	2023 YS Gerç. Tahmini	2024 Hedef	2025 Tahmin	2026 Tahmin
5- Sosyal, kültürel ve sportif faaliyet sayısı	Sayı	1.594	815	1.193	839	860	863

Göstergeye İlişkin Açıklama: Sağlık Kültür Spor Daire Başkanlığından alınan Üniversitemizde bir yıl boyunca düzenlenen sosyal, kültürel sportif faaliyet sayısıdır.

Hesaplama Yöntemi: Üniversitemiz bünyesinde ilgili düzenlenen sosyal, kültürel ve sportif faaliyetlerin toplamıdır.

Verinin Kaynağı: Sağlık Kültür Spor Daire Başkanlığı

Sorumlu İdare: Sağlık Kültür Spor Daire Başkanlığı

Performans Göstergesi	Ölçü Birimi	2022	2023 Planlanan	2023 YS Gerç. Tahmini	2024 Hedef	2025 Tahmin	2026 Tahmin
6- Yükseköğretimde öğrenci başına barınma harcaması	TL	0	0	0	0	0	0

Göstergeye İlişkin Açıklama: Üniversitemizde öğrencilere barınma hizmeti sunulmamaktadır.

Hesaplama Yöntemi:

Verinin Kaynağı: Sağlık Kültür Spor Daire Başkanlığı

Sorumlu İdare: Sağlık Kültür Spor Daire Başkanlığı

Performans Göstergesi	Ölçü Birimi	2022	2023 Planlanan	2023 YS Gerç. Tahmini	2024 Hedef	2025 Tahmin	2026 Tahmin
7- Yükseköğretimde öğrenci başına beslenme harcaması	TL	1.137,29	2.043,59	2.103,76	4.894	6.069	6.959

Göstergeye İlişkin Açıklama: Strateji Geliştirme Daire Başkanlığından alınan Öğrencilerin Beslenmelerine İlişkin Giderlerin Öğrenci İşleri Daire Başkanlığından alınan toplam öğrenci sayısına bölünmesi ile elde edilen sayıdır.

Hesaplama Yöntemi: Öğrencilerin Beslenmelerine İlişkin Giderler/Toplam Öğrenci Sayısı

Verinin Kaynağı: Sağlık Kültür ve Spor Daire Başkanlığı, Strateji Geliştirme Daire Başkanlığı, Öğrenci İşleri Daire Başkanlığı

Sorumlu İdare: Sağlık Kültür ve Spor Daire Başkanlığı, Strateji Geliştirme Daire Başkanlığı, Öğrenci İşleri Daire Başkanlığı

Performans Göstergesi	Ölçü Birimi	2022	2023 Planlanan	2023 YS Gerç. Tahmini	2024 Hedef	2025 Tahmin	2026 Tahmin
8- Yükseköğretimde öğrenci yaşamından memnuniyet oranı	Oran	0,49	0,7	0,52	0,51	0,53	0,55

Göstergeye İlişkin Açıklama: Kalite Komisyonu tarafından uygulanan Öğrenci Memnuniyet Anketi ile elde edilen öğrenci memnuniyet düzeyidir.

Hesaplama Yöntemi: Öğrenci Memnuniyet Anketi uygulama sonuçları.

Verinin Kaynağı: Kalite Komisyonu tarafından uygulanan Öğrenci Memnuniyet Anketi

Sorumlu İdare: Kalite Komisyonu

Performans Göstergesi	Ölçü Birimi	2022	2023 Planlanan	2023 YS Gerç. Tahmini	2024 Hedef	2025 Tahmin	2026 Tahmin
9- Yükseköğretimde öğrencilere sunulan sağlık hizmetinden yararlanan öğrenci sayısının toplam öğrenci sayısına oranı	Oran	0	0	0	0	0	0

Göstergeye İlişkin Açıklama: Yükseköğretimde öğrencilere sunulan sağlık hizmetinden yararlanan öğrenci sayısının toplam öğrenci sayısına oranıdır.

Hesaplama Yöntemi: Sağlık hizmetinden yararlanan öğrenci sayısı/ Toplam öğrenci sayısına oranı

Verinin Kaynağı: Sağlık Kültür ve Spor Daire Başkanlığı

Sorumlu İdare: Sağlık Kültür ve Spor Daire Başkanlığı

Alt Program Kapsamında Yürütülecek Faaliyet Maliyetleri

Faaliyetler	2023 Bütçe	2023 Harcama Haziran	2024 Bütçe	2025 Tahmin	2026 Tahmin
Yükseköğretimde Beslenme Hizmetleri	86.581.000	52.455.435	120.858.125	137.928.468	137.928.468
Bütçe İçi	86.581.000	52.455.435	120.858.125	137.928.468	137.928.468
Bütçe Dışı	0	0	0	0	0
Yükseköğretimde Kültür ve Spor Hizmetleri	4.572.000	1.044.096	5.610.000	6.267.300	6.267.300
Bütçe İçi	4.572.000	1.044.096	5.610.000	6.267.300	6.267.300
Bütçe Dışı	0	0	0	0	0
Yükseköğretimde Öğrenci Yaşamına İlişkin Diğer Hizmetler	10.482.000	1.627.397	13.279.000	15.151.590	15.151.590
Bütçe İçi	10.482.000	1.627.397	13.279.000	15.151.590	15.151.590
Bütçe Dışı	0	0	0	0	0
Yükseköğretimde Sağlık Hizmetleri	110.000	0	130.000	144.000	144.000
Bütçe İçi	110.000	0	130.000	144.000	144.000
Bütçe Dışı	0	0	0	0	0
T O P L A M	101.745.000	55.126.928	139.877.125	159.491.358	159.491.358
Bütçe İçi	101.745.000	55.126.928	139.877.125	159.491.358	159.491.358
Bütçe Dışı	0	0	0	0	0

Faaliyetlere İlişkin Açıklamalar:

Yükseköğretimde Beslenme Hizmetleri

Üniversitemizde beslenme hizmetlerine ilişkin iş ve işlemler yürütülmektedir. Öğrencilerin ekonomik yönden desteklenmesine yönelik olarak kısmi zamanlı çalışma imkanı ve yemek bursu sağlanmaya devam edecektir.

Yükseköğretimde Kültür ve Spor Hizmetleri

Öğrencilerimizin ders dışında kalan zamanlarda benden ve ruh sağlığının korunması ve dengeli gelişimlerine yardımcı olmak amacıyla kültürel ve sportif etkinlikler devam edecektir.

Yükseköğretimde Öğrenci Yaşamına İlişkin Diğer Hizmetler

Öğrencilerimizin ders dışında kalan zamanlarda benden ve ruh sağlığının korunması ve dengeli gelişimlerine yardımcı olmak amacıyla kültürel ve sportif etkinlikler devam edecektir.

Yükseköğretimde Sağlık Hizmetleri

Öğrencilerimize sağlık hizmeti sunulmaya devam edilecektir.

Tablo 19 Faaliyet Maliyetleri Tablosu 9

İdare Adı	GAZİ ÜNİVERSİTESİ
Program Adı	YÜKSEKÖĞRETİM
Alt Program Adı	ÖN LİSANS EĞİTİMİ, LİSANS EĞİTİMİ VE LİSANSÜSTÜ EĞİTİM
Alt Program Hedefi	Mesleki yeterlilik sahibi ve gelişime açık mezunlar yetiştirilmesi
Faaliyet Adı	Doktora ve Tıpta Uzmanlık Eğitimi
Açıklama	Doktora ve Tıpta Uzmanlık eğitimi burslarına ilişkin iş ve işlemler yürütülecektir. Üniversitemiz enstitülerinde görev yapan akademik ve idari personelin giderleri, mal ve hizmet alımları ile yolluk giderlerinin karşılanabilmesi için ödenek talep edilmiştir.

EKONOMİK KOD	2023 Bütçe	2023 Harcama (Haziran)	2024 Bütçe	2025 Tahmin	2026 Tahmin
<i>Personel Giderleri</i>	178.280.000	78.055.113	424.340.000	526.615.000	606.774.000
<i>Sosyal Güvenlik Kurumuna Devlet Primi Giderleri</i>	18.467.000	5.161.599	35.808.000	44.435.000	51.187.000
<i>Mal ve Hizmet Alım Giderleri</i>	512.000	298.366	938.000	1.160.000	1.311.000
<i>Faiz Giderleri</i>					
<i>Cari Transferler</i>					
<i>Sermaye Giderleri</i>					
<i>Sermaye Transferleri</i>					
<i>Borç Verme</i>					
BÜTÇE İÇİ TOPLAM KAYNAK	197.259.000	83.515.078	461.086.000	572.210.000	659.272.000
<i>Döner Sermaye</i>					
<i>Özel Hesap</i>					
<i>Diğer Bütçe Dışı Kaynak</i>					
BÜTÇE DIŞI TOPLAM KAYNAK					
FAALİYET MALİYETİ TOPLAMI	197.259.000	83.515.078	461.086.000	572.210.000	659.272.000

Tablo 20 Faaliyet Maliyetleri Tablosu 10

İdare Adı	GAZİ ÜNİVERSİTESİ
Program Adı	YÜKSEKÖĞRETİM
Alt Program Adı	ÖN LİSANS EĞİTİMİ, LİSANS EĞİTİMİ VE LİSANSÜSTÜ EĞİTİM
Alt Program Hedefi	Mesleki yeterlilik sahibi ve gelişime açık mezunlar yetiştirilmesi
Faaliyet Adı	Yükseköğretim Kurumları Bilgi ve Kültürel Kaynaklar ile Sportif Altyapının Geliştirilmesi Hizmetleri
Açıklama	Üniversitemiz kütüphanesinin basılı ve elektronik kaynaklarının sayısının artırılması, güçlü bir koleksiyon oluşturulması ve kullanıcıların en kısa zamanda en doğru bilgiye ulaşması sağlanacaktır.

EKONOMİK KOD	2023 Bütçe	2023 Harcama (Haziran)	2024 Bütçe	2025 Tahmin	2026 Tahmin
<i>Personel Giderleri</i>	7.729.000	4.317.068	21.880.000	27.152.000	31.279.000
<i>Sosyal Güvenlik Kurumuna Devlet Primi Giderleri</i>	1.308.000	889.321	2.551.000	3.166.000	3.647.000
<i>Mal ve Hizmet Alım Giderleri</i>	528.000	238.718	960.000	1.185.000	1.343.000
<i>Faiz Giderleri</i>					
<i>Cari Transferler</i>					
<i>Sermaye Giderleri</i>	36.000.000	13.035.095	40.000.000	12.309.000	13.956.000
<i>Sermaye Transferleri</i>					
<i>Borç Verme</i>					
BÜTÇE İÇİ TOPLAM KAYNAK	45.565.000	18.480.202	65.391.000	43.812.000	50.225.000
<i>Döner Sermaye</i>					
<i>Özel Hesap</i>					
<i>Diğer Bütçe Dışı Kaynak</i>					
BÜTÇE DIŞI TOPLAM KAYNAK					
FAALİYET MALİYETİ TOPLAMI	45.565.000	18.480.202	65.391.000	43.812.000	50.225.000

Tablo 21 Faaliyet Maliyetleri Tablosu 11

İdare Adı	GAZİ ÜNİVERSİTESİ
Program Adı	YÜKSEKÖĞRETİM
Alt Program Adı	ÖN LİSANS EĞİTİMİ, LİSANS EĞİTİMİ VE LİSANSÜSTÜ EĞİTİM
Alt Program Hedefi	Mesleki yeterlilik sahibi ve gelişime açık mezunlar yetiştirilmesi
Faaliyet Adı	Yükseköğretim Kurumları Birinci Öğretim

Açıklama Örgün öğretim programlarında hizmetler yürütülmeye devam edilecektir. Üniversitemize bağlı fakülte, yüksekokul ve meslek yüksekokullarının bütçeleri yer almaktadır. Bu fonksiyondan akademik ve idari personelin, personel ve sosyal güvenlik giderleri ile elektrik, su, yakacak, telefon ve bilgiye erişim gibi zaruri giderlerinin yanı sıra kırtasiye, bilgisayar, laboratuvar malzemeleri, kimyevi ve temizlik malzemeleri, büyük onarım giderleri, altyapı giderleri vb. giderler karşılanacaktır. Bu işlemleri gerçekleştirmek üzere personel, mal ve hizmet alımı ile sermaye giderleri için ödenek talep edilmiştir.

EKONOMİK KOD	2023 Bütçe	2023 Harcama (Haziran)	2024 Bütçe	2025 Tahmin	2026 Tahmin
<i>Personel Giderleri</i>	1.295.258.000	795.724.464	3.450.433.000	4.293.816.000	4.943.131.000
<i>Sosyal Güvenlik Kurumuna Devlet Primi Giderleri</i>	208.170.000	123.392.378	438.301.000	546.211.000	628.590.000
<i>Mal ve Hizmet Alım Giderleri</i>	166.467.000	69.128.871	347.826.000	428.146.000	485.448.000
<i>Faiz Giderleri</i>					
<i>Cari Transferler</i>					
<i>Sermaye Giderleri</i>	69.000.000	24.690.670	143.002.000	212.959.000	241.457.000
<i>Sermaye Transferleri</i>					
<i>Borç Verme</i>					
BÜTÇE İÇİ TOPLAM KAYNAK	1.738.895.000	1.012.936.383	4.379.562.000	5.481.132.000	6.298.626.000
<i>Döner Sermaye</i>					
<i>Özel Hesap</i>					
<i>Diğer Bütçe Dışı Kaynak</i>					
BÜTÇE DIŞI TOPLAM KAYNAK					
FAALİYET MALİYETİ TOPLAMI	1.738.895.000	1.012.936.383	4.379.562.000	5.481.132.000	6.298.626.000

Tablo 22 Faaliyet Maliyetleri Tablosu 12

İdare Adı	GAZİ ÜNİVERSİTESİ
Program Adı	YÜKSEKÖĞRETİM
Alt Program Adı	ÖN LİSANS EĞİTİMİ, LİSANS EĞİTİMİ VE LİSANSÜSTÜ EĞİTİM
Alt Program Hedefi	Mesleki yeterlilik sahibi ve gelişime açık mezunlar yetiştirilmesi
Faaliyet Adı	Yükseköğretim Kurumları Tezsiz Yüksek Lisans
Açıklama	Tezsiz yüksek lisans programlarında hizmetler yürütülmeye devam edilecektir. 2547 sayılı Kanunun ek 27 nci maddesi gereğince elde edilen gelirler (ikinci öğretim kapsamında yürütülecek tezsiz yüksek lisans programları dâhil) karşılığında tahsis edilen ödenekler ek ders ücretleri ile bilimsel araştırma projelerinin finansmanında kullanılacaktır.

EKONOMİK KOD	2023 Bütçe	2023 Harcama (Haziran)	2024 Bütçe	2025 Tahmin	2026 Tahmin
<i>Personel Giderleri</i>	2.154.000	909.262	4.422.000	5.487.000	6.322.000
<i>Sosyal Güvenlik Kurumuna Devlet Primi Giderleri</i>	162.000	6.496	336.000	417.000	481.000
<i>Mal ve Hizmet Alım Giderleri</i>					
<i>Faiz Giderleri</i>					
<i>Cari Transferler</i>					
<i>Sermaye Giderleri</i>					
<i>Sermaye Transferleri</i>					
<i>Borç Verme</i>					
BÜTÇE İÇİ TOPLAM KAYNAK	2.316.000	915.758	4.758.000	5.904.000	6.803.000
<i>Döner Sermaye</i>					
<i>Özel Hesap</i>					
<i>Diğer Bütçe Dışı Kaynak</i>					
BÜTÇE DIŞI TOPLAM KAYNAK					
FAALİYET MALİYETİ TOPLAMI	2.316.000	915.758	4.758.000	5.904.000	6.803.000

Tablo 23 Faaliyet Maliyetleri Tablosu 13

İdare Adı	GAZİ ÜNİVERSİTESİ
Program Adı	YÜKSEKÖĞRETİM
Alt Program Adı	ÖN LİSANS EĞİTİMİ, LİSANS EĞİTİMİ VE LİSANSÜSTÜ EĞİTİM
Alt Program Hedefi	Mesleki yeterlilik sahibi ve gelişime açık mezunlar yetiştirilmesi
Faaliyet Adı	Yükseköğretim Kurumları Uzaktan Eğitim
Açıklama	Uzaktan eğitim programlarında hizmetler yürütülmeye devam edilecektir. 2547 sayılı Yükseköğretim Kanununun 44 üncü maddesinin (e) fıkrasının ikinci ve dördüncü bentleri gereğince uzaktan öğretim kapsamında öğrenim ücreti adı altında elde edilen gelirler öz gelir karşılığı tahmini ödenek kaydedilir ve bu ödenekler öğretim elemanlarının ek ders ve sınav ücreti ile Üniversitemizin cari giderleri için kullanılır

EKONOMİK KOD	2023 Bütçe	2023 Harcama (Haziran)	2024 Bütçe	2025 Tahmin	2026 Tahmin
<i>Personel Giderleri</i>	2.592.000	962.963	4.685.000	5.770.000	6.535.000
<i>Sosyal Güvenlik Kurumuna Devlet Primi Giderleri</i>	108.000	9.366	224.000	278.000	320.000
<i>Mal ve Hizmet Alım Giderleri</i>	1.157.000	28.088	2.104.000	2.592.000	2.938.000
<i>Faiz Giderleri</i>					
<i>Cari Transferler</i>					
<i>Sermaye Giderleri</i>					
<i>Sermaye Transferleri</i>					
<i>Borç Verme</i>					
BÜTÇE İÇİ TOPLAM KAYNAK	3.857.000	1.000.416	7.013.000	8.640.000	9.793.000
<i>Döner Sermaye</i>					
<i>Özel Hesap</i>					
<i>Diğer Bütçe Dışı Kaynak</i>					
BÜTÇE DIŞI TOPLAM KAYNAK					
FAALİYET MALİYETİ TOPLAMI	3.857.000	1.000.416	7.013.000	8.640.000	9.793.000

Tablo 24 Faaliyet Maliyetleri Tablosu 14

İdare Adı	GAZİ ÜNİVERSİTESİ
Program Adı	YÜKSEKÖĞRETİM
Alt Program Adı	YÜKSEKÖĞRETİMDE ÖĞRENCİ YAŞAMI
Alt Program Hedefi	Yükseköğretim öğrencilerine sunulan beslenme ve barınma hizmetlerinin kalitesinin artırılması; öğrencilerin kişisel ve sosyal gelişimi desteklenerek yaşam kalitesinin yükseltilmesi
Faaliyet Adı	Yükseköğretimde Beslenme Hizmetleri
Açıklama	Üniversitemizde beslenme hizmetlerine ilişkin iş ve işlemler yürütülmektedir. Öğrencilerin ekonomik yönden desteklenmesine yönelik olarak kısmi zamanlı çalışma imkanı ve yemek bursu sağlanmaya devam edecektir.

EKONOMİK KOD	2023 Bütçe	2023 Harcama (Haziran)	2024 Bütçe	2025 Tahmin	2026 Tahmin
<i>Personel Giderleri</i>	59.064.000	41.839.813	153.857.000	194.061.000	224.729.000
<i>Sosyal Güvenlik Kurumuna Devlet Primi Giderleri</i>	11.344.000	7.805.243	28.184.000	35.441.000	40.699.000
<i>Mal ve Hizmet Alım Giderleri</i>	16.173.000	2.810.380	34.397.000	42.342.000	48.009.000
<i>Faiz Giderleri</i>					
<i>Cari Transferler</i>					
<i>Sermaye Giderleri</i>					
<i>Sermaye Transferleri</i>					
<i>Borç Verme</i>					
BÜTÇE İÇİ TOPLAM KAYNAK	86.581.000	52.455.435	216.438.000	271.844.000	313.437.000
<i>Döner Sermaye</i>					
<i>Özel Hesap</i>					
<i>Diğer Bütçe Dışı Kaynak</i>					
BÜTÇE DIŞI TOPLAM KAYNAK					
FAALİYET MALİYETİ TOPLAMI	86.581.000	52.455.435	216.438.000	271.844.000	313.437.000

Tablo 25 Faaliyet Maliyetleri Tablosu 15

İdare Adı	GAZİ ÜNİVERSİTESİ
Program Adı	YÜKSEKÖĞRETİM
Alt Program Adı	YÜKSEKÖĞRETİMDE ÖĞRENCİ YAŞAMI
Alt Program Hedefi	Yükseköğretim öğrencilerine sunulan beslenme ve barınma hizmetlerinin kalitesinin artırılması; öğrencilerin kişisel ve sosyal gelişimi desteklenerek yaşam kalitesinin yükseltilmesi
Faaliyet Adı	Yükseköğretimde Kültür ve Spor Hizmetleri
Açıklama	Öğrencilerimizin ders dışında kalan zamanlarda benden ve ruh sağlığının korunması ve dengeli gelişimlerine yardımcı olmak amacıyla kültürel ve sportif etkinlikler devam edecektir.

EKONOMİK KOD	2023 Bütçe	2023 Harcama (Haziran)	2024 Bütçe	2025 Tahmin	2026 Tahmin
<i>Personel Giderleri</i>					
<i>Sosyal Güvenlik Kurumuna Devlet Primi Giderleri</i>					
<i>Mal ve Hizmet Alım Giderleri</i>	4.572.000	1.044.096	8.309.000	10.230.000	11.598.000
<i>Faiz Giderleri</i>					
<i>Cari Transferler</i>					
<i>Sermaye Giderleri</i>					
<i>Sermaye Transferleri</i>					
<i>Borç Verme</i>					
BÜTÇE İÇİ TOPLAM KAYNAK	4.572.000	1.044.096	8.309.000	10.230.000	11.598.000
<i>Döner Sermaye</i>					
<i>Özel Hesap</i>					
<i>Diğer Bütçe Dışı Kaynak</i>					
BÜTÇE DIŞI TOPLAM KAYNAK					
FAALİYET MALİYETİ TOPLAMI	4.572.000	1.044.096	8.309.000	10.230.000	11.598.000

Tablo 26 Faaliyet Maliyetleri Tablosu 16

İdare Adı	GAZİ ÜNİVERSİTESİ
Program Adı	YÜKSEKÖĞRETİM
Alt Program Adı	YÜKSEKÖĞRETİMDE ÖĞRENCİ YAŞAMI
Alt Program Hedefi	Yükseköğretim öğrencilerine sunulan beslenme ve barınma hizmetlerinin kalitesinin artırılması; öğrencilerin kişisel ve sosyal gelişimi desteklenerek yaşam kalitesinin yükseltilmesi
Faaliyet Adı	Yükseköğretimde Öğrenci Yaşamına İlişkin Diğer Hizmetler
Açıklama	Öğrencilerimizin ders dışında kalan zamanlarda benden ve ruh sağlığının korunması ve dengeli gelişimlerine yardımcı olmak amacıyla kültürel ve sportif etkinlikler devam edecektir.

EKONOMİK KOD	2023 Bütçe	2023 Harcama (Haziran)	2024 Bütçe	2025 Tahmin	2026 Tahmin
<i>Personel Giderleri</i>					
<i>Sosyal Güvenlik Kurumuna Devlet Primi Giderleri</i>	1.022.000	514.144	2.119.000	2.630.000	3.030.000
<i>Mal ve Hizmet Alım Giderleri</i>	9.460.000	1.113.253	17.195.000	21.166.000	23.999.000
<i>Faiz Giderleri</i>					
<i>Cari Transferler</i>					
<i>Sermaye Giderleri</i>					
<i>Sermaye Transferleri</i>					
<i>Borç Verme</i>					
BÜTÇE İÇİ TOPLAM KAYNAK	10.482.000	1.627.397	19.314.000	23.796.000	27.029.000
<i>Döner Sermaye</i>					
<i>Özel Hesap</i>					
<i>Diğer Bütçe Dışı Kaynak</i>					
BÜTÇE DIŞI TOPLAM KAYNAK					
FAALİYET MALİYETİ TOPLAMI	10.482.000	1.627.397	19.314.000	23.796.000	27.029.000

Tablo 27 Faaliyet Maliyetleri Tablosu 17

İdare Adı	GAZİ ÜNİVERSİTESİ
Program Adı	YÜKSEKÖĞRETİM
Alt Program Adı	YÜKSEKÖĞRETİMDE ÖĞRENCİ YAŞAMI
Alt Program Hedefi	Yükseköğretim öğrencilerine sunulan beslenme ve barınma hizmetlerinin kalitesinin artırılması; öğrencilerin kişisel ve sosyal gelişimi desteklenerek yaşam kalitesinin yükseltilmesi
Faaliyet Adı	Yükseköğretimde Sağlık Hizmetleri
Açıklama	Öğrencilerimize sağlık hizmeti sunulmaya devam edilecektir.

EKONOMİK KOD	2023 Bütçe	2023 Harcama (Haziran)	2024 Bütçe	2025 Tahmin	2026 Tahmin
<i>Personel Giderleri</i>					
<i>Sosyal Güvenlik Kurumuna Devlet Primi Giderleri</i>					
<i>Mal ve Hizmet Alım Giderleri</i>	110.000		200.000	246.000	279.000
<i>Faiz Giderleri</i>					
<i>Cari Transferler</i>					
<i>Sermaye Giderleri</i>					
<i>Sermaye Transferleri</i>					
<i>Borç Verme</i>					
BÜTÇE İÇİ TOPLAM KAYNAK	110.000		200.000	246.000	279.000
<i>Döner Sermaye</i>					
<i>Özel Hesap</i>					
<i>Diğer Bütçe Dışı Kaynak</i>					
BÜTÇE DIŞI TOPLAM KAYNAK					
FAALİYET MALİYETİ TOPLAMI	110.000		200.000	246.000	279.000

2.1.3.5 Yönetim ve Destek Programı

Tablo 28 Faaliyet Maliyetleri Tablosu 18

İdare Adı	GAZİ ÜNİVERSİTESİ
Program Adı	YÖNETİM VE DESTEK PROGRAMI
Alt Program Adı	TEFTİŞ, DENETİM VE DANIŞMANLIK HİZMETLERİ
Alt Program Hedefi	
Faaliyet Adı	Hukuki Danışmanlık ve Muhakemat Hizmetleri
Açıklama	Hukuk Müşavirliği tarafından yürütülmeye devam edilecektir.

EKONOMİK KOD	2023 Bütçe	2023 Harcama (Haziran)	2024 Bütçe	2025 Tahmin	2026 Tahmin
<i>Personel Giderleri</i>	2.649.000	1.918.644	8.030.000	9.965.000	11.481.000
<i>Sosyal Güvenlik Kurumuna Devlet Primi Giderleri</i>	392.000	318.506	765.000	949.000	1.093.000
<i>Mal ve Hizmet Alım Giderleri</i>	330.000	403.669	601.000	740.000	839.000
<i>Faiz Giderleri</i>					
<i>Cari Transferler</i>					
<i>Sermaye Giderleri</i>					
<i>Sermaye Transferleri</i>					
<i>Borç Verme</i>					
BÜTÇE İÇİ TOPLAM KAYNAK	3.371.000	2.640.819	9.396.000	11.654.000	13.413.000
<i>Döner Sermaye</i>					
<i>Özel Hesap</i>					
<i>Diğer Bütçe Dışı Kaynak</i>					
BÜTÇE DIŞI TOPLAM KAYNAK					
FAALİYET MALİYETİ TOPLAMI	3.371.000	2.640.819	9.396.000	11.654.000	13.413.000

Tablo 29 Faaliyet Maliyetleri Tablosu 19

İdare Adı	GAZİ ÜNİVERSİTESİ
Program Adı	YÖNETİM VE DESTEK PROGRAMI
Alt Program Adı	TEFTİŞ, DENETİM VE DANIŞMANLIK HİZMETLERİ
Alt Program Hedefi	
Faaliyet Adı	İç Denetim
Açıklama	İç Denetim Hizmetleri İç Denetçilerin Çalışma Usul ve Esasları Hakkındaki Yönetmeliğin uygun olarak Rektörlük Makamınca onaylanan İç Denetim Programları çerçevesinde denetim ve izleme faaliyetleri yürütülecektir.

EKONOMİK KOD	2023 Bütçe	2023 Harcama (Haziran)	2024 Bütçe	2025 Tahmin	2026 Tahmin
<i>Personel Giderleri</i>	4.901.000	2.135.572	15.741.000	19.533.000	22.503.000
<i>Sosyal Güvenlik Kurumuna Devlet Primi Giderleri</i>	551.000	343.550	1.075.000	1.334.000	1.536.000
<i>Mal ve Hizmet Alım Giderleri</i>	125.000		226.000	278.000	315.000
<i>Faiz Giderleri</i>					
<i>Cari Transferler</i>					
<i>Sermaye Giderleri</i>					
<i>Sermaye Transferleri</i>					
<i>Borç Verme</i>					
BÜTÇE İÇİ TOPLAM KAYNAK	5.577.000	2.479.122	17.042.000	21.145.000	24.354.000
<i>Döner Sermaye</i>					
<i>Özel Hesap</i>					
<i>Diğer Bütçe Dışı Kaynak</i>					
BÜTÇE DIŞI TOPLAM KAYNAK					
FAALİYET MALİYETİ TOPLAMI	5.577.000	2.479.122	17.042.000	21.145.000	24.354.000

Tablo 30 Faaliyet Maliyetleri Tablosu 20

İdare Adı	GAZİ ÜNİVERSİTESİ
Program Adı	YÖNETİM VE DESTEK PROGRAMI
Alt Program Adı	ÜST YÖNETİM, İDARİ VE MALİ HİZMETLER
Alt Program Hedefi	
Faaliyet Adı	Bilgi Teknolojilerine Yönelik Faaliyetler
Açıklama	Üniversitemizin teknolojik altyapısının geliştirilmesi ve sunulan hizmetin kalitesinin artırılmasına yönelik çalışmalar yürütülecektir.

EKONOMİK KOD	2023 Bütçe	2023 Harcama (Haziran)	2024 Bütçe	2025 Tahmin	2026 Tahmin
<i>Personel Giderleri</i>	37.077.000	5.931.673	45.829.000	56.871.000	65.515.000
<i>Sosyal Güvenlik Kurumuna Devlet Primi Giderleri</i>	2.262.000	1.078.062	3.048.000	3.782.000	4.358.000
<i>Mal ve Hizmet Alım Giderleri</i>	390.000	115.247	708.000	873.000	988.000
<i>Faiz Giderleri</i>					
<i>Cari Transferler</i>					
<i>Sermaye Giderleri</i>					
<i>Sermaye Transferleri</i>					
<i>Borç Verme</i>					
BÜTÇE İÇİ TOPLAM KAYNAK	39.729.000	7.124.981	49.585.000	61.526.000	70.861.000
<i>Döner Sermaye</i>					
<i>Özel Hesap</i>					
<i>Diğer Bütçe Dışı Kaynak</i>					
BÜTÇE DIŞI TOPLAM KAYNAK					
FAALİYET MALİYETİ TOPLAMI	39.729.000	7.124.981	49.585.000	61.526.000	70.861.000

Tablo 31 Faaliyet Maliyetleri Tablosu 21

İdare Adı	GAZİ ÜNİVERSİTESİ
Program Adı	YÖNETİM VE DESTEK PROGRAMI
Alt Program Adı	ÜST YÖNETİM, İDARİ VE MALİ HİZMETLER
Alt Program Hedefi	
Faaliyet Adı	Diğer Destek Hizmetleri
Açıklama	Üniversitemizde sunulan hizmetlerin etkili ve verimli bir şekilde sağlanmasına devam edilmektedir.

EKONOMİK KOD	2023 Bütçe	2023 Harcama (Haziran)	2024 Bütçe	2025 Tahmin	2026 Tahmin
<i>Personel Giderleri</i>	9.862.000		29.653.000	36.797.000	42.391.000
<i>Sosyal Güvenlik Kurumuna Devlet Primi Giderleri</i>	483.000		943.000	1.169.000	1.347.000
<i>Mal ve Hizmet Alım Giderleri</i>	22.000		40.000	49.000	56.000
<i>Faiz Giderleri</i>					
<i>Cari Transferler</i>					
<i>Sermaye Giderleri</i>					
<i>Sermaye Transferleri</i>					
<i>Borç Verme</i>					
BÜTÇE İÇİ TOPLAM KAYNAK	10.367.000		30.636.000	38.015.000	43.794.000
<i>Döner Sermaye</i>					
<i>Özel Hesap</i>					
<i>Diğer Bütçe Dışı Kaynak</i>					
BÜTÇE DIŞI TOPLAM KAYNAK					
FAALİYET MALİYETİ TOPLAMI	10.367.000		30.636.000	38.015.000	43.794.000

Tablo 32 Faaliyet Maliyetleri Tablosu 22

İdare Adı	GAZİ ÜNİVERSİTESİ
Program Adı	YÖNETİM VE DESTEK PROGRAMI
Alt Program Adı	ÜST YÖNETİM, İDARİ VE MALİ HİZMETLER
Alt Program Hedefi	
Faaliyet Adı	Genel Destek Hizmetleri
Açıklama	Üniversitemizde yürütülen bütün hizmet süreçlerine destek sağlayan faaliyetler yürütülecektir.

EKONOMİK KOD	2023 Bütçe	2023 Harcama (Haziran)	2024 Bütçe	2025 Tahmin	2026 Tahmin
<i>Personel Giderleri</i>	103.352.000	48.833.493	280.386.000	347.935.000	400.824.000
<i>Sosyal Güvenlik Kurumuna Devlet Primi Giderleri</i>	13.780.000	8.534.568	26.875.000	33.351.000	38.420.000
<i>Mal ve Hizmet Alım Giderleri</i>	11.426.000	5.678.883	21.008.000	25.861.000	29.318.000
<i>Faiz Giderleri</i>					
<i>Cari Transferler</i>	10.205.000	4.750.000	17.485.000	21.524.000	24.405.000
<i>Sermaye Giderleri</i>					
<i>Sermaye Transferleri</i>					
<i>Borç Verme</i>					
BÜTÇE İÇİ TOPLAM KAYNAK	138.763.000	67.796.944	345.754.000	428.671.000	492.967.000
<i>Döner Sermaye</i>					
<i>Özel Hesap</i>					
<i>Diğer Bütçe Dışı Kaynak</i>					
BÜTÇE DIŞI TOPLAM KAYNAK					
FAALİYET MALİYETİ TOPLAMI	138.763.000	67.796.944	345.754.000	428.671.000	492.967.000

Tablo 33 Faaliyet Maliyetleri Tablosu 23

İdare Adı	GAZİ ÜNİVERSİTESİ
Program Adı	YÖNETİM VE DESTEK PROGRAMI
Alt Program Adı	ÜST YÖNETİM, İDARİ VE MALİ HİZMETLER
Alt Program Hedefi	
Faaliyet Adı	İnşaat ve Yapı İşlerinin Yürütülmesi
Açıklama	Üniversitemiz taşınmazlarının bakım-onarımlarına ve ihtiyaç duyulan fiziki alanlarının inşasına yönelik faaliyetler yönetilecektir.

EKONOMİK KOD	2023 Bütçe	2023 Harcama (Haziran)	2024 Bütçe	2025 Tahmin	2026 Tahmin
<i>Personel Giderleri</i>	17.246.000	12.642.764	50.583.000	62.769.000	72.311.000
<i>Sosyal Güvenlik Kurumuna Devlet Primi Giderleri</i>	2.475.000	2.230.377	4.827.000	5.990.000	6.901.000
<i>Mal ve Hizmet Alım Giderleri</i>	624.000	1.031.732	1.134.000	1.395.000	1.582.000
<i>Faiz Giderleri</i>					
<i>Cari Transferler</i>					
<i>Sermaye Giderleri</i>					
<i>Sermaye Transferleri</i>					
<i>Borç Verme</i>					
BÜTÇE İÇİ TOPLAM KAYNAK	20.345.000	15.904.873	56.544.000	70.154.000	80.794.000
<i>Döner Sermaye</i>					
<i>Özel Hesap</i>					
<i>Diğer Bütçe Dışı Kaynak</i>					
BÜTÇE DIŞI TOPLAM KAYNAK					
FAALİYET MALİYETİ TOPLAMI	20.345.000	15.904.873	56.544.000	70.154.000	80.794.000

Tablo 34 Faaliyet Maliyetleri Tablosu 24

İdare Adı	GAZİ ÜNİVERSİTESİ
Program Adı	YÖNETİM VE DESTEK PROGRAMI
Alt Program Adı	ÜST YÖNETİM, İDARİ VE MALİ HİZMETLER
Alt Program Hedefi	
Faaliyet Adı	İnsan Kaynakları Yönetimine İlişkin Faaliyetler
Açıklama	Üniversitemizin personel planlamasının yapılması; personel atama, nakil vb. özlük işlemlerinin yürütülmesi; insan kaynağı kapasitesinin artırılmasına yönelik hizmet içi eğitim programlarının iş, işlem ve süreçlere yönelik giderleri bu faaliyet altında izlenecektir.

EKONOMİK KOD	2023 Bütçe	2023 Harcama (Haziran)	2024 Bütçe	2025 Tahmin	2026 Tahmin
<i>Personel Giderleri</i>	22.220.000	5.516.861	65.587.000	81.389.000	93.761.000
<i>Sosyal Güvenlik Kurumuna Devlet Primi Giderleri</i>	1.390.000	1.043.588	2.711.000	3.364.000	3.875.000
<i>Mal ve Hizmet Alım Giderleri</i>	56.000	10.411	102.000	127.000	143.000
<i>Faiz Giderleri</i>					
<i>Cari Transferler</i>	147.544.000	30.952.876	344.221.000	423.943.000	480.673.000
<i>Sermaye Giderleri</i>					
<i>Sermaye Transferleri</i>					
<i>Borç Verme</i>					
BÜTÇE İÇİ TOPLAM KAYNAK	171.210.000	37.523.736	412.621.000	508.823.000	578.452.000
<i>Döner Sermaye</i>					
<i>Özel Hesap</i>					
<i>Diğer Bütçe Dışı Kaynak</i>					
BÜTÇE DIŞI TOPLAM KAYNAK					
FAALİYET MALİYETİ TOPLAMI	171.210.000	37.523.736	412.621.000	508.823.000	578.452.000

Tablo 35 Faaliyet Maliyetleri Tablosu 25

İdare Adı	GAZİ ÜNİVERSİTESİ
Program Adı	YÖNETİM VE DESTEK PROGRAMI
Alt Program Adı	ÜST YÖNETİM, İDARİ VE MALİ HİZMETLER
Alt Program Hedefi	
Faaliyet Adı	Özel Kalem Hizmetleri
Açıklama	Üst yönetimin çalışma programının düzenlenmesi ile tören, ağırlama vb. faaliyetler yürütülecektir.

EKONOMİK KOD	2023 Bütçe	2023 Harcama (Haziran)	2024 Bütçe	2025 Tahmin	2026 Tahmin
<i>Personel Giderleri</i>	2.281.000		7.372.000	9.147.000	10.540.000
<i>Sosyal Güvenlik Kurumuna Devlet Primi Giderleri</i>					
<i>Mal ve Hizmet Alım Giderleri</i>	742.000	276.284	1.349.000	1.661.000	1.883.000
<i>Faiz Giderleri</i>					
<i>Cari Transferler</i>					
<i>Sermaye Giderleri</i>					
<i>Sermaye Transferleri</i>					
<i>Borç Verme</i>					
BÜTÇE İÇİ TOPLAM KAYNAK	3.023.000	276.284	8.721.000	10.808.000	12.423.000
<i>Döner Sermaye</i>					
<i>Özel Hesap</i>					
<i>Diğer Bütçe Dışı Kaynak</i>					
BÜTÇE DIŞI TOPLAM KAYNAK					
FAALİYET MALİYETİ TOPLAMI	3.023.000	276.284	8.721.000	10.808.000	12.423.000

Tablo 36 Faaliyet Maliyetleri Tablosu 26

İdare Adı	GAZİ ÜNİVERSİTESİ
Program Adı	YÖNETİM VE DESTEK PROGRAMI
Alt Program Adı	ÜST YÖNETİM, İDARI VE MALİ HİZMETLER
Alt Program Hedefi	
Faaliyet Adı	Strateji Geliştirme ve Mali Hizmetler
Açıklama	5018 sayılı Kamu Mali Yönetimi ve Kontrol Kanunu doğrultusunda mali yönetim ve kontrole ilişkin iş, işlem ve süreçlere yönelik faaliyetler yürütülecektir.

EKONOMİK KOD	2023 Bütçe	2023 Harcama (Haziran)	2024 Bütçe	2025 Tahmin	2026 Tahmin
<i>Personel Giderleri</i>	6.541.000	3.194.439	19.175.000	23.795.000	27.411.000
<i>Sosyal Güvenlik Kurumuna Devlet Primi Giderleri</i>	820.000	558.442	1.600.000	1.985.000	2.286.000
<i>Mal ve Hizmet Alım Giderleri</i>	155.000	7.416	282.000	348.000	394.000
<i>Faiz Giderleri</i>					
<i>Cari Transferler</i>					
<i>Sermaye Giderleri</i>					
<i>Sermaye Transferleri</i>					
<i>Borç Verme</i>					
BÜTÇE İÇİ TOPLAM KAYNAK	7.516.000	3.760.297	21.057.000	26.128.000	30.091.000
<i>Döner Sermaye</i>					
<i>Özel Hesap</i>					
<i>Diğer Bütçe Dışı Kaynak</i>					
BÜTÇE DIŞI TOPLAM KAYNAK					
FAALİYET MALİYETİ TOPLAMI	7.516.000	3.760.297	21.057.000	26.128.000	30.091.000

Tablo 37 Faaliyet Maliyetleri Tablosu 27

İdare Adı	GAZİ ÜNİVERSİTESİ
Program Adı	YÖNETİM VE DESTEK PROGRAMI
Alt Program Adı	ÜST YÖNETİM, İDARİ VE MALİ HİZMETLER
Alt Program Hedefi	
Faaliyet Adı	Taşınmaz Mal Gelirleriyle Yürütülecek Hizmetler
Açıklama	2547 sayılı Kanunun ek 25 inci maddesine göre taşınmaz mallardan elde edilen kira, satış ve işletme gelirleri karşılığında tahsis edilen ödenekler gelir gerçekleştirmelerine göre kullanılacaktır.

EKONOMİK KOD	2023 Bütçe	2023 Harcama (Haziran)	2024 Bütçe	2025 Tahmin	2026 Tahmin
<i>Personel Giderleri</i>					
<i>Sosyal Güvenlik Kurumuna Devlet Primi Giderleri</i>					
<i>Mal ve Hizmet Alım Giderleri</i>	10.739.000		10.739.000	13.219.000	14.989.000
<i>Faiz Giderleri</i>					
<i>Cari Transferler</i>					
<i>Sermaye Giderleri</i>					
<i>Sermaye Transferleri</i>					
<i>Borç Verme</i>					
BÜTÇE İÇİ TOPLAM KAYNAK	10.739.000		10.739.000	13.219.000	14.989.000
<i>Döner Sermaye</i>					
<i>Özel Hesap</i>					
<i>Diğer Bütçe Dışı Kaynak</i>					
BÜTÇE DIŞI TOPLAM KAYNAK					
FAALİYET MALİYETİ TOPLAMI	10.739.000		10.739.000	13.219.000	14.989.000

Tablo 38 Faaliyet Maliyetleri Tablosu 28

İdare Adı GAZİ ÜNİVERSİTESİ
Program Adı YÖNETİM VE DESTEK PROGRAMI
Alt Program Adı ÜST YÖNETİM, İDARİ VE MALİ HİZMETLER
Alt Program Hedefi
Faaliyet Adı Yükseköğretimde Öğrencilere Yönelik İdari Hizmetler

Açıklama

Öğrenci İşleri Dairesi Başkanlığı, Üniversitemiz öğrencilerinin kayıt, yazışma, harç tahsili ve diğer işlemlerini yapmakla görevlidir. Sağlık Kültür Spor Dairesi Başkanlığı ise öğrencilerin barınma, beslenme, çalışma, dinlenme, boş zamanını değerlendirmek, sağlık ve sosyal durumlarının iyileşmesine, yeteneklerinin ve kişiliklerinin sağlıklı bir şekilde gelişmesine imkân verecek hizmetler sunmak ve birlikte düzenli ve disiplinli çalışma, dinlenme ve eğlence alışkanlıkları kazandırmakla görevlidir. Bu işlemleri gerçekleştirmek üzere personel ile mal, hizmet alımı giderleri için ödenek teklif edilmiştir.

EKONOMİK KOD	2023 Bütçe	2023 Harcama (Haziran)	2024 Bütçe	2025 Tahmin	2026 Tahmin
<i>Personel Giderleri</i>	30.492.000	9.155.321	86.717.000	107.609.000	123.966.000
<i>Sosyal Güvenlik Kurumuna Devlet Primi Giderleri</i>	4.589.000	1.802.200	8.950.000	11.106.000	12.794.000
<i>Mal ve Hizmet Alım Giderleri</i>	67.000	213.727	122.000	151.000	171.000
<i>Faiz Giderleri</i>					
<i>Cari Transferler</i>					
<i>Sermaye Giderleri</i>					
<i>Sermaye Transferleri</i>					
<i>Borç Verme</i>					
BÜTÇE İÇİ TOPLAM KAYNAK	35.148.000	11.171.248	95.789.000	118.866.000	136.931.000
<i>Döner Sermaye</i>					
<i>Özel Hesap</i>					
<i>Diğer Bütçe Dışı Kaynak</i>					
BÜTÇE DIŞI TOPLAM KAYNAK					
FAALİYET MALİYETİ TOPLAMI	35.148.000	11.171.248	95.789.000	118.866.000	136.931.000

Tablo 39 Faaliyet Maliyetleri Tablosu 29

İdare Adı GAZİ ÜNİVERSİTESİ
Program Adı YÖNETİM VE DESTEK PROGRAMI
Alt Program Adı ÜST YÖNETİM, İDARİ VE MALİ HİZMETLER
Alt Program Hedefi
Faaliyet Adı Engellilerin Erişilebilirliğinin Sağlanması
Açıklama Engellilerin erişilebilirliğinin sağlanması amacıyla eğitim-öğretim ve sosyal alanların düzenlenmesine devam edilecektir.

EKONOMİK KOD	2023 Bütçe	2023 Harcama (Haziran)	2024 Bütçe	2025 Tahmin	2026 Tahmin
<i>Personel Giderleri</i>					
<i>Sosyal Güvenlik Kurumuna Devlet Primi Giderleri</i>					
<i>Mal ve Hizmet Alım Giderleri</i>			255.000	369.450	369.450
<i>Faiz Giderleri</i>					
<i>Cari Transferler</i>					
<i>Sermaye Giderleri</i>					
<i>Sermaye Transferleri</i>					
<i>Borç Verme</i>					
BÜTÇE İÇİ TOPLAM KAYNAK			255.000	369.450	369.450
<i>Döner Sermaye</i>					
<i>Özel Hesap</i>					
<i>Diğer Bütçe Dışı Kaynak</i>					
BÜTÇE DIŞI TOPLAM KAYNAK					
FAALİYET MALİYETİ TOPLAMI			255.000	369.450	369.450

2.4. TOPLAM KAYNAK İHTİYACI

Üniversitemizin 2024 Yılı Performans Programı'nda yer alan faaliyetlerin 8.415.580.000,00 bütçe içi ve geri kalan 124.157.545,00 ise bütçe dışı olmak üzere toplam 8.539.737.545,00 finanse edilmesi planlanmıştır.

Tablo 40 Faaliyetler Düzeyinde İdare Performans Programı Maliyeti Tablosu

PROGRAM SINIFLANDIRMASI	2024			2025			2026		
	BÜTÇE İÇİ	BÜTÇE DIŞI	TOPLAM	BÜTÇE İÇİ	BÜTÇE DIŞI	TOPLAM	BÜTÇE İÇİ	BÜTÇE DIŞI	TOPLAM
ARAŞTIRMA, GELİŞTİRME VE YENİLİK	194.896.000	109.917.545	304.813.545	239.912.000	120.909.299	360.821.299	272.015.000	133.000.229	405.015.229
ARAŞTIRMA ALTYAPILARI	132.565.000	0	132.565.000	162.991.000	0	162.991.000	184.480.000	0	184.480.000
<i>Yükseköğretim Kurumları Araştırma Altyapısı Kurulması ve Geliştirilmesi</i>	132.565.000	0	132.565.000	162.991.000	0	162.991.000	184.480.000	0	184.480.000
YÜKSEKÖĞRETİMDE BİLİMSEL ARAŞTIRMA VE GELİŞTİRME	62.331.000	109.917.545	172.248.545	76.921.000	120.909.299	197.830.299	87.535.000	133.000.229	220.535.229
<i>Yükseköğretim Kurumlarının Bilimsel Araştırma Projeleri</i>	62.331.000	109.917.545	172.248.545	76.921.000	120.909.299	197.830.299	87.535.000	133.000.229	220.535.229
HAYAT BOYU ÖĞRENME	0	1.280.000	1.280.000	0	1.420.000	1.420.000	0	1.680.000	1.680.000
YÜKSEKÖĞRETİM KURUMLARI SÜREKLİ EĞİTİM FAALİYETLERİ	0	1.280.000	1.280.000	0	1.420.000	1.420.000	0	1.680.000	1.680.000
<i>Toplum Hizmetine Sunulan Eğitim Programları, Kurs ve Seminerler</i>	0	880.000	880.000	0	920.000	920.000	0	980.000	980.000
<i>Yükseköğretim Kurumları Sosyal Sorumluluk Projeleri</i>	0	400.000	400.000	0	500.000	500.000	0	700.000	700.000
TEDAVİ EDİCİ SAĞLIK	2.000.729.000	12.960.000	2.013.689.000	2.468.566.000	15.953.000	2.484.519.000	2.818.547.000	18.088.000	2.836.635.000
TEDAVİ HİZMETLERİ	2.000.729.000	12.960.000	2.013.689.000	2.468.566.000	15.953.000	2.484.519.000	2.818.547.000	18.088.000	2.836.635.000
<i>Ağız ve Diş Sağlığı Hizmetleri</i>	3.640.000	0	3.640.000	4.481.000	0	4.481.000	5.080.000	0	5.080.000
<i>Dış Hekimliği Hastanesi Tarafından Yapılacak Taban Ödeme</i>	96.289.000	0	96.289.000	118.041.000	0	118.041.000	134.212.000	0	134.212.000
<i>Tıp Fakültesi Hastanesi Tarafından Yapılacak Taban Ödeme</i>	494.538.000	0	494.538.000	606.254.000	0	606.254.000	689.312.000	0	689.312.000
<i>Üniversite Genel Hastane Hizmetleri</i>	1.406.262.000	12.960.000	1.419.222.000	1.739.790.000	15.953.000	1.755.743.000	1.989.943.000	18.088.000	2.008.031.000
YÜKSEKÖĞRETİM	5.162.071.000	0	5.162.071.000	6.417.814.000	0	6.417.814.000	7.377.062.000	0	7.377.062.000
ÖN LİSANS EĞİTİMİ, LİSANS EĞİTİMİ VE LİSANSÜSTÜ EĞİTİM	4.917.810.000	0	4.917.810.000	6.111.698.000	0	6.111.698.000	7.024.719.000	0	7.024.719.000
<i>Doktora ve Tıpta Uzmanlık Eğitimi</i>	461.086.000	0	461.086.000	572.210.000	0	572.210.000	659.272.000	0	659.272.000
<i>Yükseköğretim Kurumları Bilgi ve Kültürel Kaynaklar ile Sportif Altyapının Geliştirilmesi Hizmetleri</i>	65.391.000	0	65.391.000	43.812.000	0	43.812.000	50.225.000	0	50.225.000
<i>Yükseköğretim Kurumları Birinci Öğretim</i>	4.379.562.000	0	4.379.562.000	5.481.132.000	0	5.481.132.000	6.298.626.000	0	6.298.626.000
<i>Yükseköğretim Kurumları Tezsiz Yüksek Lisans</i>	4.758.000	0	4.758.000	5.904.000	0	5.904.000	6.803.000	0	6.803.000
<i>Yükseköğretim Kurumları Uzaktan Eğitim</i>	7.013.000	0	7.013.000	8.640.000	0	8.640.000	9.793.000	0	9.793.000
YÜKSEKÖĞRETİMDE ÖĞRENCİ YAŞAMI	244.261.000	0	244.261.000	306.116.000	0	306.116.000	352.343.000	0	352.343.000
<i>Yükseköğretimde Beslenme Hizmetleri</i>	216.438.000	0	216.438.000	271.844.000	0	271.844.000	313.437.000	0	313.437.000
<i>Yükseköğretimde Kültür ve Spor Hizmetleri</i>	8.309.000	0	8.309.000	10.230.000	0	10.230.000	11.598.000	0	11.598.000
<i>Yükseköğretimde Öğrenci Yaşamına İlişkin Diğer Hizmetler</i>	19.314.000	0	19.314.000	23.796.000	0	23.796.000	27.029.000	0	27.029.000
<i>Yükseköğretimde Sağlık Hizmetleri</i>	200.000	0	200.000	246.000	0	246.000	279.000	0	279.000

Tablo 40 Devamı

PROGRAM SINIFLANDIRMASI	2024			2025			2026		
	BÜTÇE İÇİ	BÜTÇE DIŞI	TOPLAM	BÜTÇE İÇİ	BÜTÇE DIŞI	TOPLAM	BÜTÇE İÇİ	BÜTÇE DIŞI	TOPLAM
YÖNETİM VE DESTEK PROGRAMI	1.057.884.000	0	1.057.884.000	1.309.009.000	0	1.309.009.000	1.499.069.000	0	1.499.069.000
TEFTİŞ, DENETİM VE DANIŞMANLIK HİZMETLERİ	26.438.000	0	26.438.000	32.799.000	0	32.799.000	37.767.000	0	37.767.000
<i>Hukuki Danışmanlık ve Muhakemat Hizmetleri</i>	9.396.000	0	9.396.000	11.654.000	0	11.654.000	13.413.000	0	13.413.000
<i>İç Denetim</i>	17.042.000	0	17.042.000	21.145.000	0	21.145.000	24.354.000	0	24.354.000
ÜST YÖNETİM, İDARİ VE MALİ HİZMETLER	1.031.446.000	0	1.031.446.000	1.276.210.000	0	1.276.210.000	1.461.302.000	0	1.461.302.000
<i>Bilgi Teknolojilerine Yönelik Faaliyetler</i>	49.585.000	0	49.585.000	61.526.000	0	61.526.000	70.861.000	0	70.861.000
<i>Diğer Destek Hizmetleri</i>	30.636.000	0	30.636.000	38.015.000	0	38.015.000	43.794.000	0	43.794.000
<i>Genel Destek Hizmetleri</i>	345.754.000	0	345.754.000	428.671.000	0	428.671.000	492.967.000	0	492.967.000
<i>İnşaat ve Yapı İşlerinin Yürütülmesi</i>	56.544.000	0	56.544.000	70.154.000	0	70.154.000	80.794.000	0	80.794.000
<i>İnsan Kaynakları Yönetimine İlişkin Faaliyetler</i>	412.621.000	0	412.621.000	508.823.000	0	508.823.000	578.452.000	0	578.452.000
<i>Özel Kalem Hizmetleri</i>	8.721.000	0	8.721.000	10.808.000	0	10.808.000	12.423.000	0	12.423.000
<i>Strateji Geliştirme ve Mali Hizmetler</i>	21.057.000	0	21.057.000	26.128.000	0	26.128.000	30.091.000	0	30.091.000
<i>Taşınmaz Mal Gelirleriyle Yürütülecek Hizmetler</i>	10.739.000	0	10.739.000	13.219.000	0	13.219.000	14.989.000	0	14.989.000
<i>Yükseköğretimde Öğrencilere Yönelik İdari Hizmetler</i>	95.789.000	0	95.789.000	118.866.000	0	118.866.000	136.931.000	0	136.931.000
GENEL TOPLAM	8.415.580.000	124.157.545	8.539.737.545	10.435.301.000	138.282.299	10.573.583.299	11.966.693.000	152.768.229	12.119.461.229

Tablo 41 Ekonomik Sınıflandırma Düzeyinde İdare Performans Programı Maliyeti

EKONOMİK KOD	2024				2025				2026			
	HİZMET PROGRAMLARI TOPLAM	YÖNETİM VE DESTEK PROGRAMI	PROGRAM DIŞI GİDERLER	TOPLAM	HİZMET PROGRAMLARI TOPLAM	YÖNETİM VE DESTEK PROGRAMI	PROGRAM DIŞI GİDERLER	TOPLAM	HİZMET PROGRAMLARI TOPLAM	YÖNETİM VE DESTEK PROGRAMI	PROGRAM DIŞI GİDERLER	TOPLAM
<i>Personel Giderleri</i>	4.742.233.000	609.073.000		5.351.306.000	5.900.702.000	755.810.000		6.656.512.000	6.795.250.000	870.703.000		7.665.953.000
<i>Sosyal Güvenlik Kurumuna Devlet Primi Giderleri</i>	603.462.000	50.794.000		654.256.000	751.879.000	63.030.000		814.909.000	865.330.000	72.610.000		937.940.000
<i>Mal ve Hizmet Alım Giderleri</i>	447.641.000	36.311.000		483.952.000	551.028.000	44.702.000		595.730.000	624.769.000	50.678.000		675.447.000
<i>Faiz Giderleri</i>				0				0				0
<i>Cari Transferler</i>	628.302.000	361.706.000		990.008.000	770.426.000	445.467.000		1.215.893.000	875.829.000	505.078.000		1.380.907.000
<i>Sermaye Giderleri</i>	936.058.000			936.058.000	1.152.257.000			1.152.257.000	1.306.446.000			1.306.446.000
<i>Sermaye Transferleri</i>				0				0				0
<i>Borç Verme</i>				0				0				0
<i>Yedek Ödenekler</i>				0				0				0
BÜTÇE İÇİ TOPLAM KAYNAK	7.357.696.000	1.057.884.000	0	8.415.580.000	9.126.292.000	1.309.009.000	0	10.435.301.000	10.467.624.000	1.499.069.000	0	11.966.693.000
<i>Döner Sermaye</i>	14.240.000			14.240.000	17.373.000			17.373.000	19.768.000			19.768.000
<i>Özel Hesap</i>	109.917.545			109.917.545	120.909.299			120.909.299	133.000.229			133.000.229
<i>Diğer Bütçe Dışı Kaynak</i>				0				0				0
BÜTÇE DIŞI TOPLAM KAYNAK	124.157.545	0	0	124.157.545	138.282.299	0	0	138.282.299	152.768.229	0	0	152.768.229
GENEL TOPLAM	7.481.853.545	1.057.884.000	0	8.539.737.545	9.264.574.299	1.309.009.000	0	10.573.583.299	10.620.392.229	1.499.069.000	0	12.119.461.229

2.4. DİĞER HUSUSLAR

2.4.1. Faaliyetlerden Sorumlu Harcama Birimleri

Tablo 42 Faaliyetlerden Sorumlu Harcama Birimleri

İdare Adı GAZİ ÜNİVERSİTESİ
Yıl 2024 (Cumhurbaşkanı Teklifi)

PROGRAM	ALT PROGRAM	FAALİYET	SORUMLU HARCAMA BİRİMİ
ARAŞTIRMA, GELİŞTİRME VE YENİLİK	ARAŞTIRMA ALTYAPILARI	Yükseköğretim Kurumları Araştırma Altyapısı Kurulması ve Geliştirilmesi	ÖZEL KALEM (REKTÖRLÜK)
	YÜKSEKÖĞRETİMDE BİLİMSEL ARAŞTIRMA VE GELİŞTİRME	Yükseköğretim Kurumlarının Bilimsel Araştırma Projeleri	ÖZEL KALEM (REKTÖRLÜK)
TEDAVİ EDİCİ SAĞLIK	TEDAVİ HİZMETLERİ	Ağız ve Diş Sağlığı Hizmetleri	DİŞ HEKİMLİĞİ FAKÜLTESİ
		Diş Hekimliği Hastanesi Tarafından Yapılacak Taban Ödeme	DİŞ HEKİMLİĞİ FAKÜLTESİ
		Tıp Fakültesi Hastanesi Tarafından Yapılacak Taban Ödeme	UYGULAMA VE ARAŞTIRMA HASTANESİ
		Üniversite Genel Hastane Hizmetleri	BİLGİ İŞLEM DAİRE BAŞKANLIĞI, YAPI İŞLERİ VE TEKNİK DAİRE BAŞKANLIĞI, UYGULAMA VE ARAŞTIRMA HASTANESİ
YÜKSEKÖĞRETİM	ÖN LİSANS EĞİTİMİ, LİSANS EĞİTİMİ VE LİSANSÜSTÜ EĞİTİM	Doktora ve Tıpta Uzmanlık Eğitimi	SAĞLIK BİLİMLERİ ENSTİTÜSÜ, FEN BİLİMLERİ ENSTİTÜSÜ, BİLİŞİM ENSTİTÜSÜ, EĞİTİM BİLİMLERİ ENSTİTÜSÜ, KAZALARI ARAŞTIRMA VE ÖNLEME ENSTİTÜSÜ
		Yükseköğretim Kurumları Bilgi ve Kültürel Kaynaklar ile Sportif Altyapının Geliştirilmesi Hizmetleri	KÜTÜPHANE VE DOKÜMANTASYON DAİRE BAŞKANLIĞI, YAPI İŞLERİ VE TEKNİK DAİRE BAŞKANLIĞI
		Yükseköğretim Kurumları Birinci Öğretim	İDARİ VE MALİ İŞLER DAİRE BAŞKANLIĞI, BİLGİ İŞLEM DAİRE BAŞKANLIĞI, YAPI İŞLERİ VE TEKNİK DAİRE BAŞKANLIĞI, HUKUK MÜŞAVİRLİĞİ, TIP FAKÜLTESİ, DİŞ HEKİMLİĞİ FAKÜLTESİ, ECZACILIK FAKÜLTESİ, SAĞLIK BİLİMLERİ FAKÜLTESİ, DR.REFİK SAYDAM SAĞLIK YÜKSEKOKULU, SAĞLIK HİZMETLERİ MESLEK YÜKSEKOKULU, FEN FAKÜLTESİ, MİMARLIK FAKÜLTESİ, MÜHENDİSLİK FAKÜLTESİ, TEKNOLOJİ FAKÜLTESİ, BEYPAZARI TEKNİK BİLİMLER YÜKSEKOKULU, TEKNİK BİLİMLER MESLEK YÜKSEKOKULU, KAZAN MESLEK YÜKSEKOKULU, GAZİ EĞİTİM FAKÜLTESİ, SPOR BİLİMLERİ FAKÜLTESİ, UYGULAMALI BİLİMLER FAKÜLTESİ, YABANCI DİLLER YÜKSEKOKULU, KEÇİÖREN MESLEK YÜKSEKOKULU, HEMŞİRELİK FAKÜLTESİ
		Yükseköğretim Kurumları Tezsiz Yüksek Lisans	SAĞLIK BİLİMLERİ ENSTİTÜSÜ, FEN BİLİMLERİ ENSTİTÜSÜ, BİLİŞİM ENSTİTÜSÜ, EĞİTİM BİLİMLERİ ENSTİTÜSÜ
	Yükseköğretim Kurumları Uzaktan Eğitim	BİLİŞİM ENSTİTÜSÜ, FEN FAKÜLTESİ, TEKNİK BİLİMLER MESLEK YÜKSEKOKULU	
	YÜKSEKÖĞRETİMDE ÖĞRENCİ YAŞAMI	Yükseköğretimde Beslenme Hizmetleri	SAĞLIK, KÜLTÜR VE SPOR DAİRE BAŞKANLIĞI
		Yükseköğretimde Kültür ve Spor Hizmetleri	SAĞLIK, KÜLTÜR VE SPOR DAİRE BAŞKANLIĞI
		Yükseköğretimde Öğrenci Yaşamına İlişkin Diğer Hizmetler	SAĞLIK, KÜLTÜR VE SPOR DAİRE BAŞKANLIĞI
		Yükseköğretimde Sağlık Hizmetleri	SAĞLIK, KÜLTÜR VE SPOR DAİRE BAŞKANLIĞI
	YÖNETİM VE DESTEK PROGRAMI	TEFTİŞ, DENETİM VE DANIŞMANLIK HİZMETLERİ	Hukuki Danışmanlık ve Muhakemat Hizmetleri
İç Denetim			ÖZEL KALEM (REKTÖRLÜK)
ÜST YÖNETİM, İDARİ VE MALİ HİZMETLER		Bilgi Teknolojilerine Yönelik Faaliyetler	BİLGİ İŞLEM DAİRE BAŞKANLIĞI
		Diğer Destek Hizmetleri	İDARİ VE MALİ İŞLER DAİRE BAŞKANLIĞI
		Genel Destek Hizmetleri	ÖZEL KALEM (GENEL SEKRETERLİK), İDARİ VE MALİ İŞLER DAİRE BAŞKANLIĞI
		İnsan Kaynakları Yönetimine İlişkin Faaliyetler	PERSONEL DAİRE BAŞKANLIĞI
		İnşaat ve Yapı İşlerinin Yürütülmesi	YAPI İŞLERİ VE TEKNİK DAİRE BAŞKANLIĞI
		Özel Kalem Hizmetleri	ÖZEL KALEM (REKTÖRLÜK)
		Strateji Geliştirme ve Mali Hizmetler	STRATEJİ GELİŞTİRME DAİRE BAŞKANLIĞI
		Taşınmaz Mal Gelirleriyle Yürütülecek Hizmetler	İDARİ VE MALİ İŞLER DAİRE BAŞKANLIĞI
Yükseköğretimde Öğrencilere Yönelik İdari Hizmetler	SAĞLIK, KÜLTÜR VE SPOR DAİRE BAŞKANLIĞI, ÖĞRENCİ İŞLERİ DAİRE BAŞKANLIĞI		

2.4.2. Performans Göstergelerinin İzlenmesinden Sorumlu Birimler

Tablo 43 Performans Göstergelerinin İzlenmesinden Sorumlu Birimler

PROGRAM	ALT PROGRAM	PERFORMANS GÖSTERGELERİ	SORUMLU BİRİM
ARAŞTIRMA, GELİŞTİRME VE YENİLİK	ARAŞTIRMA ALTYAPILARI	Araştırma altyapısı projesi tamamlanma oranı	GAZİ ÜNİVERSİTESİ
	YÜKSEKÖĞRETİMDE BİLİMSEL ARAŞTIRMA VE GELİŞTİRME	Ar-ge'ye harcanan bütçenin toplam bütçeye oranı	GAZİ ÜNİVERSİTESİ
		Ar-ge sonucu ortaya çıkan ürünlere ilişkin alınan patent sayısı	GAZİ ÜNİVERSİTESİ
		Ar-ge sonucu ticarileştirilen ürün sayısı	GAZİ ÜNİVERSİTESİ
		Araştırma merkezleri gelir miktarı	GAZİ ÜNİVERSİTESİ
		Araştırma merkezlerinin sanayi ile yaptığı proje sayısı	GAZİ ÜNİVERSİTESİ
		BAP kapsamında desteklenen araştırma projeleri sayısı	GAZİ ÜNİVERSİTESİ
		Öğretim elemanı başına düşen ar-ge proje sayısı	GAZİ ÜNİVERSİTESİ
		Patent, faydalı model ve endüstriyel tasarım başvuru sayısı	GAZİ ÜNİVERSİTESİ
		Ulusal ve uluslararası kuruluşlar tarafından desteklenen ar-ge projesi sayısı	GAZİ ÜNİVERSİTESİ
Uluslararası endekslerde yer alan bilimsel yayın sayısı	GAZİ ÜNİVERSİTESİ		
HAYAT BOYU ÖĞRENME	YÜKSEKÖĞRETİM KURUMLARI SÜREKLİ EĞİTİM FAALİYETLERİ	Dezavantajlı gruplara yönelik sosyal entegrasyon ve kapsayıcılığa ilişkin yapılan faaliyet sayısı	GAZİ ÜNİVERSİTESİ
		Eğitim programlarına başvuran kişi sayısı	GAZİ ÜNİVERSİTESİ
		Mezunlara yönelik gerçekleştirilen faaliyet sayısı	GAZİ ÜNİVERSİTESİ
		Sürekli Eğitim Merkezi (SEM) ve Dil Merkezi (DİLMER) tarafından mesleki eğitime yönelik verilen sertifika sayısı	GAZİ ÜNİVERSİTESİ
		Tamamlanan sosyal sorumluluk projeleri sayısı	GAZİ ÜNİVERSİTESİ
		Üniversitenin çevrecilik alanlarında aldığı ödül sayısı	GAZİ ÜNİVERSİTESİ

Tablo 43 Devamı

PROGRAM	ALT PROGRAM	PERFORMANS GÖSTERGELERİ	SORUMLU BİRİM
TEDAVİ EDİCİ SAĞLIK	TEDAVİ HİZMETLERİ	Ameliyat sayısı	UYGULAMA VE ARAŞTIRMA HASTANESİ
		Üniversite hastaneleri nitelikli yatak oranı	UYGULAMA VE ARAŞTIRMA HASTANESİ
		Üniversite hastaneleri yatak doluluk oranı	UYGULAMA VE ARAŞTIRMA HASTANESİ
		Yatan hasta sayısı	UYGULAMA VE ARAŞTIRMA HASTANESİ
YÜKSEKÖĞRETİM	ÖĞRETİM ELEMANLARINA SAĞLANAN BURS VE DESTEKLER	SCI, SCI-Expanded, SSCI ve AHCI kapsamındaki dergilerde öğretim elemanı başına düşen yayın sayısı	GAZİ ÜNİVERSİTESİ
		Yükseköğretim Kurulu tarafından belirlenecek öncelikli alanlarda sağlanan burslardan yararlanan doktora öğrenci sayısı	GAZİ ÜNİVERSİTESİ
		Yükseköğretim Kurulu tarafından sağlanan araştırma desteklerinden yararlananların sayısı	GAZİ ÜNİVERSİTESİ
		Yükseköğretim Kurulu tarafından sağlanan yurt dışında yabancı dil yeterliliklerinin artırılmasına yönelik burslardan yararlanan sayısı	GAZİ ÜNİVERSİTESİ
		Yükseköğretim Kurulu, Türkiye Bilimler Akademisi ve TÜBİTAK bilim, teşvik ve sanat ödülleri sayısı	GAZİ ÜNİVERSİTESİ
	ÖN LİSANS EĞİTİMİ, LİSANS EĞİTİMİ VE LİSANSÜSTÜ EĞİTİM	Doktora eğitimini tamamlayanların sayısı	ÖĞRENCİ İŞLERİ DAİRE BAŞKANLIĞI
		Eğitim bilimleri kontenjan doluluk oranı	ÖĞRENCİ İŞLERİ DAİRE BAŞKANLIĞI
		Eğitimin program süresinde bitirilme oranı	ÖĞRENCİ İŞLERİ DAİRE BAŞKANLIĞI
		Fen bilimleri kontenjan doluluk oranı	ÖĞRENCİ İŞLERİ DAİRE BAŞKANLIĞI
		Kütüphanede bulunan basılı ve elektronik kaynak sayısı	KÜTÜPHANE VE DOKÜMANTASYON DAİRE BAŞKANLIĞI
		Kütüphanede bulunan öğrenci başına düşen basılı ve elektronik kaynak sayısı	KÜTÜPHANE VE DOKÜMANTASYON DAİRE BAŞKANLIĞI
		Kütüphaneden yararlanan kişi sayısı	KÜTÜPHANE VE DOKÜMANTASYON DAİRE BAŞKANLIĞI

Tablo 43 Devamı

PROGRAM	ALT PROGRAM	PERFORMANS GÖSTERGELERİ	SORUMLU BİRİM
YÜKSEKÖĞRETİM	ÖN LİSANS EĞİTİMİ, LİSANS EĞİTİMİ VE LİSANSÜSTÜ EĞİTİM	Lisansüstü öğrencilerin toplam öğrenciler içindeki payı	ÖĞRENCİ İŞLERİ DAİRE BAŞKANLIĞI
		Öğrenci başına düşen eğitim alanı	YAPI İŞLERİ VE TEKNİK DAİRE BAŞKANLIĞI
		Öğrenci başına düşen kapalı alan	YAPI İŞLERİ VE TEKNİK DAİRE BAŞKANLIĞI
		Öğrenci değişim programlarından yararlanan öğrencilerin oranı	GAZİ ÜNİVERSİTESİ
		Öğretim üyesi başına düşen öğrenci sayısı	GAZİ ÜNİVERSİTESİ
		Sağlık bilimleri kontenjan doluluk oranı	ÖĞRENCİ İŞLERİ DAİRE BAŞKANLIĞI
		Sosyal bilimler kontenjan doluluk oranı	ÖĞRENCİ İŞLERİ DAİRE BAŞKANLIĞI
		Teknokent veya Teknoloji Transfer Ofisi (TTO) projelerine katılan öğrenci sayısı	GAZİ ÜNİVERSİTESİ
		Uluslararası kuruluşlarla ortak uygulanan eğitim programı sayısı	ÖĞRENCİ İŞLERİ DAİRE BAŞKANLIĞI
		Yabancı dilde eğitim veren program sayısı	ÖĞRENCİ İŞLERİ DAİRE BAŞKANLIĞI
		Yabancı uyruklu akademisyen sayısı	PERSONEL DAİRE BAŞKANLIĞI
		Yabancı uyruklu öğrenci sayısı	ÖĞRENCİ İŞLERİ DAİRE BAŞKANLIĞI
		Yan dal ve çift ana dal programından mezun olanların toplam mezun sayısına oranı	ÖĞRENCİ İŞLERİ DAİRE BAŞKANLIĞI
YÜKSEKÖĞRETİM	YÜKSEKÖĞRETİMDE ÖĞRENCİ YAŞAMI	Barınma hizmetlerinden yararlanan öğrenci sayısı	SAĞLIK, KÜLTÜR VE SPOR DAİRE BAŞKANLIĞI
		Beslenme hizmetlerinden yararlanan öğrenci sayısı	SAĞLIK, KÜLTÜR VE SPOR DAİRE BAŞKANLIĞI
		Öğrenci başına düşen sosyal donatı alanı	SAĞLIK, KÜLTÜR VE SPOR DAİRE BAŞKANLIĞI
		Öğrenci kulüp ve topluluk sayısı	SAĞLIK, KÜLTÜR VE SPOR DAİRE BAŞKANLIĞI
		Sosyal, kültürel ve sportif faaliyet sayısı	SAĞLIK, KÜLTÜR VE SPOR DAİRE BAŞKANLIĞI

Tablo 43 Devamı

PROGRAM	ALT PROGRAM	PERFORMANS GÖSTERGELERİ	SORUMLU BİRİM
YÜKSEKÖĞRETİM	ÖN LİSANS EĞİTİMİ, LİSANS EĞİTİMİ VE LİSANSÜSTÜ EĞİTİM	Yükseköğretimde öğrenci başına barınma harcaması	SAĞLIK, KÜLTÜR VE SPOR DAİRE BAŞKANLIĞI
		Yükseköğretimde öğrenci başına beslenme harcaması	SAĞLIK, KÜLTÜR VE SPOR DAİRE BAŞKANLIĞI
		Yükseköğretimde öğrenci yaşamından memnuniyet oranı	GAZİ ÜNİVERSİTESİ
		Yükseköğretimde öğrencilere sunulan sağlık hizmetinden yararlanan öğrenci sayısının toplam öğrenci sayısına oranı	UYGULAMA VE ARAŞTIRMA HASTANESİ



Gazi Üniversitesi
Strateji Geliştirme Daire Başkanlığı
Telefon : 0 312 202 21 00
Faks : 0 312 222 93 72